

**ด่วนที่สุด**  
ที่ นร ๐๕๐๓/๖๖๗



มกราคม ๒๕๖๑

สำนักงานเลขาธิการวุฒิสภา  
ปฏิบัติหน้าที่  
สำนักงานเลขาธิการสภานิติบัญญัติแห่งชาติ  
เลขรับ 200  
วันที่ 9 ม.ค. 2561  
เวลา 15.18 น.

สำนักนายกรัฐมนตรี  
ทำเนียบรัฐบาล กทม. ๑๐๓๐๐

เรื่อง ร่างพระราชบัญญัติการกลับเป็นผู้ประกันตน พ.ศ. ....

กราบเรียน ประธานสภานิติบัญญัติแห่งชาติ

สิ่งที่ส่งมาด้วย ร่างพระราชบัญญัติฯ และเอกสารประกอบในเรื่องนี้

ด้วยคณะรัฐมนตรีได้ประชุมปรึกษาลงมติให้เสนอร่างพระราชบัญญัติการกลับเป็นผู้ประกันตน พ.ศ. .... ต่อสภานิติบัญญัติแห่งชาติเป็นเรื่องด่วน ดังที่ได้ส่งมาพร้อมนี้

จึงขอเสนอร่างพระราชบัญญัตินี้ดังกล่าว พร้อมด้วยบันทึกหลักการและเหตุผล บันทึกวิเคราะห์สรุปสาระสำคัญ และเอกสารเกี่ยวกับการดำเนินการตามมาตรา ๗๗ วรรคสอง ของรัฐธรรมนูญแห่งราชอาณาจักรไทย มาเพื่อขอได้โปรดนำเสนอสภานิติบัญญัติแห่งชาติพิจารณาเป็นเรื่องด่วนต่อไป

ขอแสดงความนับถืออย่างยิ่ง

พลเอก

(ประยุทธ์ จันทร์โอชา)  
นายกรัฐมนตรี

กลุ่มงานบริหารทั่วไป  
รับที่ ๑๔/๖๑ วันที่ ๙/๑/๖๑  
เวลา ๑๕.๕๖ ณ กต.๓๗  
แจ้ง สำนักเลขาธิการประชุม

สำนักเลขาธิการคณะรัฐมนตรี

โทร. ๐ ๒๒๘๐ ๙๐๐๐ ต่อ ๑๓๔๒ (วรมหาบุญนาค)

โทรสาร ๐ ๒๒๘๐ ๙๐๕๘ (D/ส ส่งสภาฯ/VM005)

[www.cabinet.thaigov.go.th](http://www.cabinet.thaigov.go.th)

กลุ่มงานบริหารทั่วไป  
รับที่ ๑๔/๖๑ วันที่ ๙/๑/๖๑  
เวลา ๑๖.๐๖ ณ กต.๓๗  
แจ้ง สำนักเลขาธิการประชุม

บันทึกหลักการและเหตุผล  
ประกอบร่างพระราชบัญญัติการกลับเป็นผู้ประกันตน

พ.ศ. ....

---

หลักการ

ให้มีกฎหมายว่าด้วยการกลับเป็นผู้ประกันตน

เหตุผล

โดยที่มีผู้ประกันตนตามมาตรา ๓๙ วรรคหนึ่ง แห่งพระราชบัญญัติประกันสังคม พ.ศ. ๒๕๓๓ ซึ่งแก้ไขเพิ่มเติมโดยพระราชบัญญัติประกันสังคม (ฉบับที่ ๒) พ.ศ. ๒๕๓๗ จำนวนมาก ไม่ส่งเงินสมทบสามเดือนติดต่อกันตามมาตรา ๔๑ (๔) หรือส่งเงินสมทบไม่ครบเก้าเดือนภายในระยะเวลา สิบสองเดือนตามมาตรา ๔๑ (๕) ทำให้ความเป็นผู้ประกันตนสิ้นสุดลง เป็นเหตุให้ไม่มีสิทธิได้รับประโยชน์ทดแทนจากกองทุนประกันสังคมและไม่อาจกลับเป็นผู้ประกันตนได้อีก เพื่อเป็นการให้โอกาสแก่บุคคลดังกล่าวในการขอกลับเป็นผู้ประกันตนได้ จึงจำเป็นต้องตราพระราชบัญญัตินี้

ร่าง  
พระราชบัญญัติ  
การกลับเป็นผู้ประกันตน  
พ.ศ. ....

.....  
.....  
.....

.....  
.....  
.....  
โดยที่เป็นการสมควรมีกฎหมายว่าด้วยการกลับเป็นผู้ประกันตน

มาตรา ๑ พระราชบัญญัตินี้เรียกว่า “พระราชบัญญัติการกลับเป็นผู้ประกันตน  
พ.ศ. ....”

มาตรา ๒ พระราชบัญญัตินี้ให้ใช้บังคับตั้งแต่วันถัดจากวันประกาศในราชกิจจานุเบกษา  
เป็นต้นไป

มาตรา ๓ ในพระราชบัญญัตินี้  
“ผู้ประกันตน” หมายความว่า ผู้ประกันตนตามมาตรา ๓๙ วรรคหนึ่ง แห่งพระราชบัญญัติ  
ประกันสังคม พ.ศ. ๒๕๓๓ ซึ่งแก้ไขเพิ่มเติมโดยพระราชบัญญัติประกันสังคม (ฉบับที่ ๒) พ.ศ. ๒๕๓๗  
“สำนักงาน” หมายความว่า สำนักงานประกันสังคมกรุงเทพมหานครพื้นที่ สำนักงาน  
ประกันสังคมจังหวัด หรือสำนักงานประกันสังคมจังหวัดสาขา แล้วแต่กรณี  
“เลขาธิการ” หมายความว่า เลขาธิการสำนักงานประกันสังคม

มาตรา ๔ ผู้ประกันตนซึ่งความเป็นผู้ประกันตนสิ้นสุดลงตามมาตรา ๔๑ (๔) หรือ (๕)  
แห่งพระราชบัญญัติประกันสังคม พ.ศ. ๒๕๓๓ ซึ่งแก้ไขเพิ่มเติมโดยพระราชบัญญัติประกันสังคม  
(ฉบับที่ ๒) พ.ศ. ๒๕๓๗ ก่อนวันที่พระราชบัญญัตินี้ใช้บังคับ หากมีความประสงค์จะกลับเป็นผู้ประกันตน  
ให้ยื่นคำขอต่อสำนักงานตามแบบที่เลขาธิการกำหนดภายในหนึ่งปีนับแต่วันที่พระราชบัญญัตินี้ใช้บังคับ

มาตรา ๕ เมื่อสำนักงานได้รับคำขอตามมาตรา ๔ ให้ดำเนินการตรวจสอบคำขอ และในกรณีที่เห็นว่าผู้ยื่นคำขอมีสติทริกลับเป็นผู้ประกันตน ให้แจ้งให้ผู้ยื่นคำขอทราบภายในเจ็ดวันนับแต่ วันที่ได้รับคำขอ

ในกรณีที่เห็นว่าผู้ยื่นคำขอไม่มีสติทริกลับเป็นผู้ประกันตน ให้สำนักงานเสนอรายงาน พร้อมเหตุผลต่อเลขาธิการเพื่อพิจารณาและมีคำสั่ง และแจ้งผลการพิจารณาให้ผู้ยื่นคำขอทราบภายใน สิบห้าวันนับแต่วันที่ได้รับคำขอ คำสั่งเลขาธิการนั้นให้เป็นที่สุด

มาตรา ๖ การกลับเป็นผู้ประกันตนตามมาตรา ๕ วรรคหนึ่ง ให้เริ่มตั้งแต่ว่า เดือนที่ยื่นคำขอ และให้ผู้ประกันตนมีสิทธิและหน้าที่ตามกฎหมายว่าด้วยการประกันสังคม

มาตรา ๗ ให้รัฐมนตรีว่าการกระทรวงแรงงานรักษาการตามพระราชบัญญัตินี้

ผู้รับสนองพระราชโองการ

.....  
นายกรัฐมนตรี

## บันทึกวิเคราะห์สรุป

สาระสำคัญของร่างพระราชบัญญัติการกลับเป็นผู้ประกันตน พ.ศ. ....

คณะรัฐมนตรีได้มีมติให้เสนอร่างพระราชบัญญัติการกลับเป็นผู้ประกันตน พ.ศ. .... ต่อสภานิติบัญญัติแห่งชาติ และสำนักงานคณะกรรมการกฤษฎีกาได้จัดทำบันทึกวิเคราะห์สรุปสาระสำคัญของร่างพระราชบัญญัติ ดังต่อไปนี้

### ๑. เหตุผลและความจำเป็นในการเสนอร่างพระราชบัญญัติ

โดยที่มีผู้ประกันตนตามมาตรา ๓๙ วรรคหนึ่ง แห่งพระราชบัญญัติประกันสังคม พ.ศ. ๒๕๓๓ ซึ่งแก้ไขเพิ่มเติมโดยพระราชบัญญัติประกันสังคม (ฉบับที่ ๒) พ.ศ. ๒๕๓๗ จำนวนมาก ไม่ส่งเงินสมทบสามเดือนติดต่อกันตามมาตรา ๔๑ (๔) หรือส่งเงินสมทบไม่ครบเก้าเดือนภายในระยะเวลาสิบสองเดือนตามมาตรา ๔๑ (๕) ทำให้ความเป็นผู้ประกันตนสิ้นสุดลง เป็นเหตุให้ไม่มีสิทธิได้รับประโยชน์ทดแทนจากกองทุนประกันสังคมและไม่อาจกลับเป็นผู้ประกันตนได้อีก เพื่อเป็นการให้โอกาสแก่บุคคลดังกล่าวในการขอกลับเป็นผู้ประกันตนได้ จึงจำเป็นต้องตราพระราชบัญญัตินี้

### ๒. สาระสำคัญของร่างพระราชบัญญัติ

ร่างพระราชบัญญัติการกลับเป็นผู้ประกันตน พ.ศ. .... มีสาระสำคัญ ดังต่อไปนี้

๒.๑ กำหนดให้ผู้ประกันตนซึ่งความเป็นผู้ประกันตนสิ้นสุดลงตามมาตรา ๔๑ (๔) หรือ (๕) แห่งพระราชบัญญัติประกันสังคม พ.ศ. ๒๕๓๓ ซึ่งแก้ไขเพิ่มเติมโดยพระราชบัญญัติประกันสังคม (ฉบับที่ ๒) พ.ศ. ๒๕๓๗ ก่อนวันที่พระราชบัญญัตินี้ใช้บังคับ หากมีความประสงค์จะกลับเป็นผู้ประกันตนให้ยื่นคำขอต่อสำนักงานประกันสังคมตามแบบที่เลขาธิการสำนักงานประกันสังคมกำหนด ภายในหนึ่งปีนับแต่วันที่พระราชบัญญัตินี้ใช้บังคับ (ร่างมาตรา ๔)

๒.๒ กำหนดให้สำนักงานประกันสังคมเมื่อได้รับคำขอแล้ว ให้ดำเนินการตรวจสอบคำขอ ในกรณีที่เห็นว่าผู้ยื่นคำขอมีสสิทธิกลับเป็นผู้ประกันตน ให้แจ้งให้ผู้ยื่นคำขอทราบภายในเจ็ดวัน นับแต่วันที่รับคำขอ ในกรณีที่เห็นว่าผู้ยื่นคำขอไม่มีสิทธิกลับเป็นผู้ประกันตน ให้เสนอรายงานพร้อมเหตุผลต่อเลขาธิการสำนักงานประกันสังคมเพื่อพิจารณาและมีคำสั่ง และแจ้งผลการพิจารณาให้ผู้ยื่นคำขอทราบภายในสิบห้าวันนับแต่วันที่รับคำขอ โดยให้คำสั่งเลขาธิการสำนักงานประกันสังคม เป็นที่สุด (ร่างมาตรา ๕)

๒.๓ กำหนดให้การกลับเป็นผู้ประกันตนมีผลตั้งแต่เดือนที่ยื่นคำขอ และให้ผู้ประกันตน มีสิทธิและหน้าที่ตามกฎหมายว่าด้วยการประกันสังคม (ร่างมาตรา ๖)

### ๓. ประโยชน์ที่ประชาชนจะได้รับ

ร่างพระราชบัญญัติการกลับเป็นผู้ประกันตน พ.ศ. .... มีวัตถุประสงค์ให้ผู้ประกันตน ตามมาตรา ๓๙ แห่งพระราชบัญญัติประกันสังคม พ.ศ. ๒๕๓๓ ซึ่งแก้ไขเพิ่มเติมโดยพระราชบัญญัติประกันสังคม (ฉบับที่ ๒) พ.ศ. ๒๕๓๗ ซึ่งความเป็นผู้ประกันตนสิ้นสุดลง เนื่องจากไม่ส่งเงินสมทบ สามเดือนติดต่อกันหรือภายในระยะเวลาสิบสองเดือนส่งเงินสมทบมาแล้วไม่ครบเก้าเดือน เป็นเหตุให้

ไม่มีสิทธิได้รับประโยชน์ทดแทนจากกองทุนประกันสังคม ได้มีโอกาสกลับเข้าเป็นผู้ประกันตน โดยให้ ยื่นคำขอต่อสำนักงานประกันสังคมตามแบบที่เลขาธิการสำนักงานประกันสังคมกำหนดภายในหนึ่งปี นับแต่วันที่พระราชบัญญัตินี้ใช้บังคับ ทำให้บุคคลที่กลับเข้าเป็นผู้ประกันตนมีสิทธิได้รับประโยชน์ ทดแทนจากกองทุนประกันสังคม มีหลักประกันและเกิดความมั่นคงในการดำรงชีวิตทั้งแก่ตนเอง และครอบครัว

---



๒๗ พฤศจิกายน ๒๕๖๐

เรื่อง ร่างพระราชบัญญัติการกลับเป็นผู้ประกันตน พ.ศ. ....

เรียน เลขาธิการคณะกรรมการรัฐมนตรี

อ้างถึง หนังสือสำนักเลขาธิการคณะกรรมการรัฐมนตรี ที่ นร ๐๕๐๓/๓๐๐๖๗ ลงวันที่ ๑๓ กันยายน ๒๕๖๐

- สิ่งที่ส่งมาด้วย
๑. รายงานผลการดำเนินการรับฟังความคิดเห็นร่างพระราชบัญญัติการกลับเป็นผู้ประกันตน พ.ศ. .... พร้อมหลักฐานการเปิดเผยการรับฟังความคิดเห็น จำนวน ๑ ชุด
  ๒. คำชี้แจงตามหลักเกณฑ์ในการตรวจสอบความจำเป็นในการตราพระราชบัญญัติ (Checklist) จำนวน ๑ ชุด
  ๓. การวิเคราะห์ผลกระทบที่อาจเกิดขึ้นจากกฎหมาย จำนวน ๑ ชุด

ตามหนังสือที่อ้างถึง สำนักเลขาธิการคณะกรรมการรัฐมนตรีแจ้งว่าคณะกรรมการกฤษฎีกา (คณะที่ ๔) ได้ตรวจพิจารณาร่างพระราชบัญญัติการกลับเป็นผู้ประกันตน พ.ศ. .... เสร็จแล้ว ได้แก้ไขเพิ่มเติมถ้อยคำให้มีความเหมาะสมและชัดเจนยิ่งขึ้น ซึ่งสำนักงบประมาณและกระทรวงแรงงาน (สำนักงานปลัดกระทรวงและสำนักงานประกันสังคม) ได้มีหนังสือยืนยันให้ความเห็นชอบกับการแก้ไขเพิ่มเติมร่างพระราชบัญญัติดังกล่าว และได้ขอให้สำนักงานประกันสังคมจัดส่ง ๑) รายงานผลการดำเนินการรับฟังความคิดเห็นพร้อมหลักฐานการเปิดเผยการรับฟังความคิดเห็น ๒) คำชี้แจงตามหลักเกณฑ์ในการตรวจสอบความจำเป็นในการตราพระราชบัญญัติ (Checklist) และ ๓) การวิเคราะห์ผลกระทบที่อาจเกิดขึ้นจากกฎหมาย ไปยังสำนักเลขาธิการคณะกรรมการรัฐมนตรีต่อไป และแจ้งให้กระทรวงแรงงานเร่งรัดดำเนินการในการรับฟังความคิดเห็นและการจัดทำคำชี้แจงหลักเกณฑ์ในการตรวจสอบความจำเป็นในการตราพระราชบัญญัติ (Checklist) พร้อมทั้งหลักฐานการเปิดเผยการรับฟังความคิดเห็นและการวิเคราะห์ผลกระทบที่อาจเกิดขึ้นจากกฎหมาย ตามมติคณะกรรมการรัฐมนตรีเมื่อวันที่ ๔ เมษายน ๒๕๖๐ เห็นชอบแนวทางการจัดทำและการเสนอร่างกฎหมายตามบทบัญญัติมาตรา ๗๗ ของรัฐธรรมนูญแห่งราชอาณาจักรไทย และหลักเกณฑ์ในการตรวจสอบความจำเป็นในการตราพระราชบัญญัติ (Checklist) นั้น

กระทรวงแรงงานขอเรียนว่า ได้จัดให้มีการรับฟังความคิดเห็นร่างพระราชบัญญัติการกลับเป็นผู้ประกันตน พ.ศ. .... ผ่านระบบเทคโนโลยีสารสนเทศของสำนักงานประกันสังคม ([www.sso.go.th](http://www.sso.go.th)) ระหว่างวันที่ ๘ - ๒๒ พฤษภาคม ๒๕๖๐ และสรุปผลการรับฟังความคิดเห็น รวมทั้งเผยแพร่สรุปผลการรับฟังความคิดเห็นแก่ประชาชนผ่านระบบเทคโนโลยีสารสนเทศของสำนักงานประกันสังคม ([www.sso.go.th](http://www.sso.go.th)) เมื่อวันที่ ๒๔ สิงหาคม ๒๕๖๐ แล้ว ทั้งนี้กระทรวงแรงงานได้ปรับปรุง ๑) รายงานผลการดำเนินการรับฟังความคิดเห็นพร้อมหลักฐานการเปิดเผยการรับฟังความคิดเห็น ๒) คำชี้แจงตามหลักเกณฑ์ในการตรวจสอบความจำเป็นในการตราพระราชบัญญัติ (Checklist) และ ...

และ ๓) การวิเคราะห์ผลกระทบที่อาจเกิดขึ้นจากกฎหมาย เสร็จเรียบร้อยแล้ว เป็นไปตามแนวทางการจัดทำ และการเสนอร่างกฎหมายตามบทบัญญัติมาตรา ๗๗ ของรัฐธรรมนูญแห่งราชอาณาจักรไทย และได้เผยแพร่ สรุปลงการรับฟังความคิดเห็นแก่ประชาชนผ่านระบบเทคโนโลยีสารสนเทศของสำนักงานประกันสังคมเพิ่มเติม (www.sso.go.th) เมื่อวันที่ ๒ ตุลาคม ๒๕๖๐ รายละเอียดปรากฏตามสิ่งที่ส่งมาด้วย

จึงเรียนมาเพื่อโปรดพิจารณา

ขอแสดงความนับถือ

พลเอก 

(สุรศักดิ์ กาญจนรัตน์)

รัฐมนตรีว่าการกระทรวงทรัพยากรธรรมชาติและสิ่งแวดล้อม  
รักษาราชการแทนรัฐมนตรีว่าการกระทรวงแรงงาน

สำนักงานประกันสังคม  
โทรศัพท์ ๐ ๒๙๕๖ ๒๖๕๗-๙  
โทรสาร ๐ ๒๕๒๕ ๑๘๙๗

สำเนาถูกต้อง

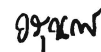

(นางสาวอรุณกาญจน์ มন্ত্রীโพธิ์)  
นิติกรปฏิบัติกร กองนิติธรรม



**รายงานผลการดำเนินการรับฟังความคิดเห็น  
ร่างพระราชบัญญัติการกลับเป็นผู้ประกันตน พ.ศ. ....**

สำนักงานประกันสังคม จัดให้มีการรับฟังความคิดเห็นร่างพระราชบัญญัติการกลับเป็นผู้ประกันตน พ.ศ. .... โดยจัดประชุมความคิดเห็นเกี่ยวกับการปรับปรุงกฎหมายประกันสังคมเพื่อสร้างความรู้ความเข้าใจและรับฟังความคิดเห็นจากผู้ที่เกี่ยวข้อง และได้รับฟังความคิดเห็นเพิ่มเติมผ่านทางระบบเทคโนโลยีสารสนเทศ ([www.sso.go.th](http://www.sso.go.th)) ระหว่างวันที่ ๘ - ๒๒ พฤษภาคม ๒๕๖๐ รวมระยะเวลา ๑๕ วัน เพื่อให้เป็นไปตามมติคณะรัฐมนตรีเมื่อวันที่ ๔ เมษายน ๒๕๖๐ เรื่อง แนวทางการจัดทำและเสนอร่างกฎหมายตามบทบัญญัติ มาตรา ๗๗ ของรัฐธรรมนูญแห่งราชอาณาจักรไทย โดยขอสรุปรายงานผลการรับฟังความคิดเห็นตามรายละเอียดดังนี้

**๑. วิธีการในการรับฟังความคิดเห็น**

สำนักงานประกันสังคม ได้จัดให้มีการรับฟังความคิดเห็นของประชาชนและผู้มีส่วนได้เสียแยกเป็น ๒ ส่วน ได้แก่ ส่วนที่ ๑ สำนักงานประกันสังคมได้จัดให้มีรับฟังความคิดเห็นของผู้ที่ได้รับผลกระทบจากร่างพระราชบัญญัติการกลับเป็นผู้ประกันตน พ.ศ. .... โดยการจัดประชุมระดมความคิดเห็นจากทุกภาคส่วนเกี่ยวกับการปรับปรุงกฎหมายประกันสังคม

ส่วนที่ ๒ ดำเนินการจัดให้มีการรับฟังความคิดเห็นผ่านระบบเทคโนโลยีสารสนเทศของสำนักงานประกันสังคม ([www.sso.go.th](http://www.sso.go.th))

**๒. จำนวนครั้งและระยะเวลาในการรับฟังความคิดเห็นแต่ละครั้ง**

สำนักงานประกันสังคมจัดให้มีการรับฟังความคิดเห็น แยกเป็น ๒ ส่วน ดังนี้

(๑) จัดให้มีการประชุมเกี่ยวกับการปรับปรุงกฎหมายประกันสังคมเพื่อสร้างความรู้ความเข้าใจและรับฟังความคิดเห็นจากผู้ที่ได้รับผลกระทบจากร่างพระราชบัญญัติการกลับเป็นผู้ประกันตน พ.ศ. .... จำนวน ๕ ครั้ง ครั้งที่ ๑ เมื่อวันที่ ๒๘ พฤศจิกายน ๒๕๕๙ ครั้งที่ ๒ เมื่อวันที่ ๒ ธันวาคม ๒๕๕๙ ครั้งที่ ๓ เมื่อวันที่ ๗ ธันวาคม ๒๕๕๙ ครั้งที่ ๔ เมื่อวันที่ ๙ ธันวาคม ๒๕๕๙ และครั้งที่ ๕ ระหว่างวันที่ ๑๒ - ๑๓ ธันวาคม ๒๕๕๙

(๒) จัดให้มีการรับฟังความคิดเห็นผ่านระบบเทคโนโลยีสารสนเทศของสำนักงานประกันสังคม ([www.sso.go.th](http://www.sso.go.th)) จำนวน ๑ ครั้ง ตั้งแต่วันที่ ๘ - ๒๒ พฤษภาคม ๒๕๖๐

**๓. พื้นที่หรือกลุ่มเป้าหมายในการรับฟังความคิดเห็น**

(๑) จัดให้มีรับฟังความคิดเห็นของผู้ที่ได้รับผลกระทบจากร่างพระราชบัญญัติการกลับเป็นผู้ประกันตน พ.ศ. .... จำนวน ๕ ครั้ง มีรายละเอียดดังต่อไปนี้

- ครั้งที่ ๑ วันที่ ๒๘ พฤศจิกายน ๒๕๕๙ ณ โรงแรมภลาลัย ห้องฟ้าหลวงจังหวัดอุดรธานี
- ครั้งที่ ๒ วันที่ ๒ ธันวาคม ๒๕๕๙ ณ โรงแรมเชียงใหม่แกรนด์วิว ห้องศูนย์ประชุมนานาชาติเชียงใหม่ แกรนด์วิว จังหวัดเชียงใหม่
- ครั้งที่ ๓ วันที่ ๗ ธันวาคม ๒๕๕๙ ณ โรงแรมรามารการ์เด้นส์ ห้องคอนเวนชันเซ็นเตอร์ กรุงเทพมหานคร

- ครั้งที่ ๔ วันที่ ๙ ธันวาคม ๒๕๕๙ ณ โรงแรมแอมบาสซาเดอร์ ซิตี้จอยเมเทียน ห้องคอนเวนชันฮอลล์ ซี จังหวัดชลบุรี

- ครั้งที่ ๕ ระหว่างวันที่ ๑๒ - ๑๓ ธันวาคม ๒๕๕๙ ณ โรงแรมทวินโลดส์ ห้องบงกชรัตน์แกรนด์บอลรูม จังหวัดนครศรีธรรมราช

(๒) จัดให้มีการรับฟังความคิดเห็นผ่านระบบเทคโนโลยีสารสนเทศของสำนักงานประกันสังคม ([www.sso.go.th](http://www.sso.go.th)) จำนวน ๑ ครั้ง ระหว่างวันที่ ๘ - ๒๒ พฤษภาคม ๒๕๖๐

ในการรับฟังความคิดเห็นมีผู้ประกันตนเข้าร่วมแสดงความคิดเห็น จำนวน ๑,๖๔๙ คน แยกเป็นเพศชาย ๕๖๖ คน คิดเป็นร้อยละ ๓๔.๓๒ เพศหญิง ๑,๐๘๓ คน คิดเป็นร้อยละ ๖๕.๖๘ โดยผลการรับฟังความคิดเห็นแยกเป็น เห็นด้วยร้อยละ ๘๓.๘๑ ไม่เห็นด้วยร้อยละ ๑๖.๑๙

#### ๔. ประเด็นที่มีการแสดงความคิดเห็น

มีประเด็นการรับฟังความคิดเห็น คือ ผู้ประกันตนเห็นด้วยหรือไม่ในการคืนสภาพความเป็นผู้ประกันตนให้กับผู้ประกันตนตามมาตรา ๓๙ ที่สิ้นสภาพการเป็นผู้ประกันตนเนื่องจากขาดส่งเงินสมทบ

#### ๕. ข้อคัดค้านหรือความเห็นของหน่วยงานและผู้เกี่ยวข้องในแต่ละประเด็น

มีความคิดเห็นเพิ่มเติมในร่างพระราชบัญญัติการกลับเป็นผู้ประกันตน พ.ศ. .... เช่น ควรกำหนดเงื่อนไขให้ผู้ประกันตนประสงค์จะคืนสภาพความต้องทยอยส่งเงินสมทบย้อนหลังให้ครบตามจำนวนเดือนที่ขาดส่งแล้วค่อยคืนสภาพความเป็นผู้ประกันตนให้ หรือควรแก้ไขให้ผู้ที่เคยเป็นผู้ประกันตนประสงค์จะเป็นผู้ประกันตนตามมาตรา ๓๙ ได้จากเดิมต้องเป็นผู้ประกันตนที่จ่ายเงินสมทบมาแล้วไม่น้อยกว่า ๑๒ เดือน เป็น ๖ เดือน หรือ ๙ เดือน ก็สามารถแสดงความจำนงเป็นผู้ประกันตนตามมาตรา ๓๙ ได้

#### ๖. คำชี้แจงเหตุผลรายประเด็น

ประเด็นที่รับฟังความคิดเห็น	ความคิดเห็น	คำชี้แจงรายประเด็น
๑. ผู้ประกันตนเห็นด้วยหรือไม่ในการคืนสภาพความเป็นผู้ประกันตนให้กับผู้ประกันตนตามมาตรา ๓๙ ที่สิ้นสภาพการเป็นผู้ประกันตนเนื่องจากขาดส่งเงินสมทบ	มีความคิดเห็นเพิ่มเติมในร่างพระราชบัญญัติการกลับเป็นผู้ประกันตน พ.ศ. .... ดังต่อไปนี้ - ควรกำหนดเงื่อนไขให้ผู้ประกันตนประสงค์จะคืนสภาพความเป็นผู้ประกันตนส่งเงินสมทบย้อนหลังให้ครบตามจำนวนที่ขาดส่งแล้วจึงคืนสภาพความเป็นผู้ประกันตนให้	- กรณีผู้ที่สิ้นสภาพความเป็นผู้ประกันตนเนื่องจากขาดส่งเงินสมทบ นั้น มีความประสงค์กลับเป็นผู้ประกันตนตามมาตรา ๓๙ และมีการค้างชำระเงินสมทบในบางงวดเดือนในครั้งที่เป็นผู้ประกันตนตามมาตรา ๓๙ ในครั้งก่อน ถือว่าผู้ประกันตนดังกล่าว มีหน้าที่ต้องนำส่งเงินสมทบตามมาตรา ๓๙ และสำนักงานประกันสังคมมีการดำเนินการติดตามหนี้เงินสมทบและเงินเพิ่มตามกฎหมายจากผู้ประกันตนที่ค้างชำระเงินสมทบ

ประเด็นที่รับฟังความคิดเห็น	ความคิดเห็น	คำชี้แจงรายประเด็น
	- ควรแก้เงื่อนไขให้ผู้ที่เคยเป็น ผู้ประกันตน ประสงค์จะเป็น ผู้ประกันตนตามมาตรา ๓๙ ได้ จาก เดิมต้องเป็นผู้ประกันตนที่จ่ายเงิน สมทบมาแล้วไม่น้อยกว่า ๑๒ เดือน เป็น ๖ เดือน หรือ ๙ เดือน ก็สามารถ แสดงความจำนงเป็นผู้ประกันตนตาม มาตรา ๓๙ ได้	- ผู้ประกันตนที่ประสงค์จะเป็น ผู้ประกันตนตามมาตรา ๓๙ ได้นั้น จะต้องเคยเป็นผู้ประกันตนตาม มาตรา ๓๓ โดยจ่ายเงินสมทบมาแล้ว ไม่น้อยกว่าสิบสองเดือน และต่อมา ความเป็นผู้ประกันตนได้สิ้นสุดลง จึงจะแสดงความจำนงเป็น ผู้ประกันตนตามมาตรา ๓๙ ได้ ซึ่งเป็นไปตาม มาตรา ๓๙ แห่ง พระราชบัญญัติประกันสังคม พ.ศ.๒๕๓๓

๗. การนำผลรับฟังความคิดเห็นมาประกอบการพิจารณาจัดทำร่างกฎหมาย

สำนักงานประกันสังคมได้นำผลการรับฟังความคิดเห็นมาประกอบการยกร่างพระราชบัญญัติการกลับเป็นผู้ประกันตน พ.ศ. .... และนำความคิดเห็นเพื่อมาประกอบการชี้แจงร่างพระราชบัญญัติการกลับเป็นผู้ประกันตน พ.ศ. ....

สรุปความคิดเห็นจากแบบสอบถามออนไลน์ เรื่องแนวทางการปรับฐานค่าจ้าง

รายการ	จำนวนผู้ตอบแบบสอบถาม	การปรับฐานค่าจ้างมาตรา 33*	การปรับฐานค่าจ้างมาตรา 39**
ตอบออนไลน์ (17 ต.ค. - 30 พ.ย. 2559)	9,221 คน	เห็นด้วยกับแนวทางที่ 1 จำนวน 4,624 คน (50.15%) เห็นด้วยกับแนวทางที่ 2 จำนวน 4,597 คน (49.85%)	เห็นด้วยกับแนวทางที่ 1 จำนวน 5,024 คน (54.48%) เห็นด้วยกับแนวทางที่ 2 จำนวน 4,197 คน (45.52%)

หมายเหตุ : \* การปรับฐานค่าจ้างมาตรา 33 มี 2 แนวทาง ได้แก่ แนวทางที่ 1 ปรับฐานค่าจ้างขั้นต่ำเป็น 3,600 บาท ปรับฐานค่าจ้างขั้นสูงเป็น 20,000 บาท และแนวทางที่ 2 ปรับฐานค่าจ้างขั้นต่ำเป็น 4,500 บาท ปรับฐานค่าจ้างขั้นสูงเป็น 20,000 บาท

\*\* การปรับฐานค่าจ้างมาตรา 39 มี 2 แนวทาง ได้แก่ แนวทางที่ 1 ฐานค่าจ้าง 7,800 บาทต่อเดือน และแนวทางที่ 2 ฐานค่าจ้าง 6,700 บาทต่อเดือน เป็นระยะเวลา 2 ปี และในปีที่ 3 ปรับเป็น 10,000 บาท

สรุปความคิดเห็นจากแบบสอบถาม 4 ภาค เรื่องแนวทางการปรับฐานค่าจ้างและการคืนสภาพผู้ประกันตนมาตรา 39

จังหวัด	จำนวนผู้เข้าร่วมงาน/ จำนวนผู้ตอบแบบสอบถาม	การปรับฐานค่าจ้างขั้นสูงเป็น 20,000 บาท	การปรับฐานค่าจ้างขั้นต่ำ	การปรับฐานค่าจ้างมาตรา 39	การคืนสิทธิผู้ประกันตนมาตรา 39
อุดรธานี (วันที่ 28 พ.ย. 2559)	ผู้เข้าร่วมงาน 480 คน ผู้ตอบแบบสอบถาม 372 คน (77.50%)	- เห็นด้วยที่ปรับเป็น 20,000 บาท 232 คน (82.56%) - ไม่เห็นด้วยแต่ควรปรับเป็น 19,250 บาท 37 คน (13.17%)* - ไม่ออกความเห็น 12 คน (4.27%)	- เห็นด้วยที่ปรับเป็น 3,600 บาท 139 คน (49.47%) - เห็นด้วยที่ปรับเป็น 4,500 บาท 59 คน (21.00%) - ไม่เห็นด้วยแต่ควรปรับเป็น 3,320 บาท 51 คน (18.15%)* - ไม่ออกความเห็น 32 คน (11.39%)	- เห็นด้วยที่ปรับเป็น 6,700 บาท 2ปีแรก ปีถัดไป 10,000 บาท 29 คน (31.87%) - เห็นด้วยที่ปรับเป็น 7,800 บาท 22 คน (24.18%) - ไม่ออกความเห็น 21 คน (23.08%) - เพิ่มจาก 4,800 บาทเป็น 9,600 บาท 19 คน (20.88%)*	- เห็นด้วย 249 คน (66.94%) - ไม่ออกความเห็น 99 คน (26.61%) - ไม่เห็นด้วย 24 คน (6.45%)
เชียงใหม่ (วันที่ 2 ธ.ค. 2559)	ผู้เข้าร่วมงาน 442 คน ผู้ตอบแบบสอบถาม 374 คน (84.62%)	- เห็นด้วยที่ปรับเป็น 20,000 บาท 258 คน (82.96%) - ไม่เห็นด้วยแต่ควรปรับเป็น 18,500 บาท 44 คน (14.15%)* - ไม่ออกความเห็น 9 คน (2.89%)	- เห็นด้วยที่ปรับเป็น 3,600 บาท 151 คน (48.55%) - เห็นด้วยที่ปรับเป็น 4,500 บาท 70 คน (22.51%) - ไม่เห็นด้วยแต่ควรปรับเป็น 3,500 บาท 55 คน (17.68%)* - ไม่ออกความเห็น 35 คน (11.25%)	- ไม่ออกความเห็น 24 คน (38.10%) - เห็นด้วยที่ปรับเป็น 7,800 บาท 15 คน (23.81%) - เห็นด้วยที่ปรับเป็น 6,700 บาท 2ปีแรก ปีถัดไป 10,000 บาท 14 คน (22.22%) - เพิ่มจาก 4,800 บาทเป็น 5,700 บาท 10 คน (15.87%)*	- เห็นด้วย 238 คน (63.64%) - ไม่ออกความเห็น 116 คน (31.02%) - ไม่เห็นด้วย 20 คน (5.35%)
กรุงเทพฯ (วันที่ 7 ธ.ค. 2559)	ผู้เข้าร่วมงาน 535 คน ผู้ตอบแบบสอบถาม 441 คน (82.43%)	- เห็นด้วยที่ปรับเป็น 20,000 บาท 272 คน (72.73%) - ไม่เห็นด้วยแต่ควรปรับเป็น 18,500 บาท 90 คน (24.06%)* - ไม่ออกความเห็น 12 คน (3.21%)	- เห็นด้วยที่ปรับเป็น 3,600 บาท 168 คน (44.92%) - เห็นด้วยที่ปรับเป็น 4,500 บาท 82 คน (21.93%) - ไม่เห็นด้วยแต่ควรปรับเป็น 3,050 บาท 79 คน (21.12%)* - ไม่ออกความเห็น 45 คน (12.03%)	- ไม่ออกความเห็น 30 คน (44.78%) - เห็นด้วยที่ปรับเป็น 7,800 บาท 13 คน (19.40%) - เห็นด้วยที่ปรับเป็น 6,700 บาท 2ปีแรก ปีถัดไป 10,000 บาท 12 คน (17.91%) - เพิ่มจาก 4,800 บาทเป็น 7,500 บาท 12 คน (17.91%)*	- ไม่ออกความเห็น 225 คน (51.02%) - เห็นด้วย 182 คน (41.27%) - ไม่เห็นด้วย 34 คน (7.71%)
ชลบุรี (วันที่ 9 ธ.ค. 2559)	ผู้เข้าร่วมงาน 517 คน ผู้ตอบแบบสอบถาม 490 คน (94.78%)	- ไม่ออกความเห็น 10 คน (2.55%) - เห็นด้วยที่ปรับเป็น 20,000 บาท 288 คน (73.47%) - ไม่เห็นด้วยแต่ควรปรับเป็น 19,300 บาท 94 คน (23.98%)*	- เห็นด้วยที่ปรับเป็น 3,600 บาท 198 คน (50.51%) - เห็นด้วยที่ปรับเป็น 4,500 บาท 85 คน (21.68%) - ไม่เห็นด้วยแต่ควรปรับเป็น 3,300 บาท 58 คน (14.80%)* - ไม่ออกความเห็น 51 คน (13.01%)	- ไม่ออกความเห็น 35 คน (35.71%) - เห็นด้วยที่ปรับเป็น 7,800 บาท 24 คน (24.49%) - เห็นด้วยที่ปรับเป็น 6,700 บาท 2ปีแรก ปีถัดไป 10,000 บาท 23 คน (23.47%) - เพิ่มจาก 4,800 บาทเป็น 8,700 บาท 16 คน (16.33%)*	- เห็นด้วย 286 คน (58.37%) - ไม่ออกความเห็น 161 คน (32.86%) - ไม่เห็นด้วย 43 คน (8.78%)
นครศรีธรรมราช (วันที่ 19 ธ.ค. 2559)	ผู้เข้าร่วมงาน 444 คน ผู้ตอบแบบสอบถาม 423 คน (95.27%)	- เห็นด้วยที่ปรับเป็น 20,000 บาท 285 คน (82.13%) - ไม่เห็นด้วยแต่ควรปรับเป็น 17,300 บาท 57 คน (16.43%)* - ไม่ออกความเห็น 5 คน (1.44%)	- เห็นด้วยที่ปรับเป็น 3,600 บาท 173 คน (49.86%) - เห็นด้วยที่ปรับเป็น 4,500 บาท 88 คน (25.36%) - ไม่เห็นด้วยแต่ควรปรับเป็น 3,000 บาท 58 คน (16.71%) - ไม่ออกความเห็น 28 คน (8.07%)	- ไม่ออกความเห็น 26 คน (34.21%) - เห็นด้วยที่ปรับเป็น 7,800 บาท 22 คน (28.95%) - เห็นด้วยที่ปรับเป็น 6,700 บาท 2ปีแรก ปีถัดไป 10,000 บาท 16 คน (21.05%) - เพิ่มจาก 4,800 บาทเป็น 5,500 บาท 12 คน (15.79%)*	- เห็นด้วย 207 คน (48.94%) - ไม่ออกความเห็น 182 คน (43.03%) - ไม่เห็นด้วย 34 คน (8.04%)
ภาพรวม 4 ภาค	ผู้เข้าร่วมงาน 2,418 คน ผู้ตอบแบบสอบถาม 2,100 คน (86.85%)	- เห็นด้วยที่ปรับเป็น 20,000 บาท 1,335 คน (78.30%) - ไม่เห็นด้วยแต่ควรปรับเป็น 18,570 บาท 322 คน (18.89%)* - ไม่ออกความเห็น 48 คน (2.82%)	- เห็นด้วยที่ปรับเป็น 3,600 บาท 829 คน (48.62%) - เห็นด้วยที่ปรับเป็น 4,500 บาท 384 คน (22.52%) - ไม่เห็นด้วยแต่ควรปรับเป็น 3,230 บาท 301 คน (17.65%)* - ไม่ออกความเห็น 191 คน (11.20%)	- ไม่ออกความเห็น 136 คน (34.43%) - เห็นด้วยที่ปรับเป็น 7,800 บาท 96 คน (24.30%) - เห็นด้วยที่ปรับเป็น 6,700 บาท 2ปีแรก ปีถัดไป 10,000 บาท 94 คน (23.80%) - เพิ่มจาก 4,800 บาทเป็น 7,400 บาท 69 คน (17.47%)*	- เห็นด้วย 1,162 คน (55.33%) - ไม่ออกความเห็น 783 คน (37.29%) - ไม่เห็นด้วย 155 คน (7.38%)

หมายเหตุ : \* ฐานค่าจ้างขั้นสูง-ขั้นต่ำ และฐานค่าจ้างของผู้ประกันตนมาตรา 39 ที่ผู้ตอบแบบสอบถามนำเสนอ เป็นการตอบโดยระบุเป็นตัวเลขตามต้องการ ซึ่งผู้ประมวลผลได้มีการนำข้อมูลที่มีผู้ตอบมาเฉลี่ยเพื่อเป็นตัวแทนฐานค่าจ้างที่นำเสนอ

**ข้อมูลการรับฟังความคิดเห็นและผลกระทบที่อาจเกิดขึ้น**  
**จากการปรับปรุงแก้ไขร่างพระราชบัญญัติการกลับเป็นผู้ประกันตน พ.ศ. ....**  
(ผ่านระบบเทคโนโลยีสารสนเทศของสำนักงานประกันสังคม)

สำนักงานประกันสังคมได้ดำเนินการจัดให้มีการรับฟังความคิดเห็นเพื่อประกอบในการจัดทำร่างพระราชบัญญัติการกลับเป็นผู้ประกันตน พ.ศ. .... โดยผ่านระบบเทคโนโลยีสารสนเทศของสำนักงานประกันสังคม เพื่อให้การดำเนินการรับฟังความคิดเห็นเป็นไปตามมาตรา ๗๗ ของรัฐธรรมนูญแห่งราชอาณาจักรไทยและสอดคล้องกับมติคณะรัฐมนตรีเมื่อวันที่ ๔ เมษายน ๒๕๖๐ โดยเผยแพร่ลงในเว็บไซต์ของสำนักงานประกันสังคมตั้งแต่วันที่ ๘ - ๒๒ พฤษภาคม ๒๕๖๐ มีผู้เข้าร่วมแสดงความคิดเห็น จำนวน ๑,๖๔๙ คน แยกเป็นเพศชาย ๕๖๖ คน คิดเป็นร้อยละ ๓๔.๓๒ เพศหญิง ๑,๐๘๓ คน คิดเป็นร้อยละ ๖๕.๖๘ สำหรับผลการรับฟังความคิดเห็นมีดังนี้

การคืนสภาพความเป็นผู้ประกันตนให้กับผู้ประกันตนตามมาตรา ๓๙ ที่สิ้นสภาพการเป็นผู้ประกันตนเนื่องจากขาดส่งเงินสมทบ ผู้เข้าร่วมแสดงความคิดเห็น แยกเป็นเห็นด้วยร้อยละ ๘๓.๘๑ ไม่เห็นด้วยร้อยละ ๑๖.๑๙ และมีความเห็นเพิ่มเติม เช่น ควรกำหนดเงื่อนไขให้ผู้ประสงค์จะคืนสภาพความต้องทยอยส่งเงินสมทบย้อนหลังให้ครบตามจำนวนเดือนที่ขาดส่งแล้วค่อยคืนสภาพความเป็นผู้ประกันตนให้ ควรแก้ไขเงื่อนไขให้ผู้เคยเป็นผู้ประกันตนประสงค์จะเป็นผู้ประกันตนตามมาตรา ๓๙ ได้ จากเดิมต้องเป็นผู้ประกันตนที่จ่ายเงินสมทบมาแล้วไม่น้อยกว่า ๑๒ เดือน เป็น ๖ เดือน หรือ ๙ เดือน ก็สามารถแสดงความจำนงเป็นผู้ประกันตนตามมาตรา ๓๙ ได้

**ผลกระทบที่อาจเกิดขึ้นจากกฎหมาย**

เมื่อพิจารณาผลกระทบที่อาจเกิดเกี่ยวกับการบังคับใช้ร่างพระราชบัญญัติการกลับเป็นผู้ประกันตน พ.ศ. .... จำแนกแต่ละด้านดังนี้

**๑. ด้านเศรษฐกิจ**

- **เชิงบวก** เมื่อร่างพระราชบัญญัติการกลับเป็นผู้ประกันตน พ.ศ. .... มีผลบังคับใช้แล้ว จะเป็นการให้โอกาสและช่วยเหลือผู้ที่สิ้นสภาพการเป็นผู้ประกันตนเพราะขาดส่งเงินสมทบ ซึ่งอาจเริ่่องมาจากสภาพฐานะทางเศรษฐกิจ เพื่อให้มีสิทธิได้รับประโยชน์ทดแทนจากกองทุนประกันสังคมอีกครั้ง

ผู้ได้รับผลกระทบเชิงบวก ผู้ประกันตน

- **เชิงลบ** ไม่มี เนื่องจากกฎหมายฉบับนี้ได้มีผลใช้บังคับแก่ประชาชนโดยทั่วไปให้มีหน้าที่ต้องกระทำการอย่างใดอย่างหนึ่ง แต่เป็นการให้โอกาสประชาชนที่สิ้นสภาพการเป็นผู้ประกันตนได้กลับเป็นผู้ประกันตนอีกครั้งเพื่อให้ได้รับสิทธิประโยชน์จากกองทุนประกันสังคม

ผู้ได้รับผลกระทบเชิงลบ ไม่มี

**๒. ด้านสังคม**

- **เชิงบวก** ผู้ที่สิ้นสภาพการเป็นผู้ประกันตนเนื่องจากขาดส่งเงินสมทบตามพระราชบัญญัติประกันสังคม พ.ศ.๒๕๓๓ ได้รับโอกาสกลับเป็นผู้ประกันตน เพื่อให้ได้รับความคุ้มครองต่างๆจากกองทุนประกันสังคม ไม่ว่าจะเป็นกรณีประสบอันตรายหรือเจ็บป่วย ทุพพลภาพ ตายอันมิใช่เนื่องจากการทำงาน รวมถึงการคลอดบุตร สงเคราะห์บุตร และชราภาพ ทำให้ประชาชนมีหลักประกันในชีวิตและคุณภาพชีวิตที่ดีขึ้น

ผู้ได้รับผลกระทบเชิงบวก ลูกจ้างชั่วคราวส่วนราชการ ผู้แทนฝ่ายนายจ้าง และผู้แทนฝ่ายลูกจ้าง

- เชิงลบ ไม่มี

ผู้ได้รับผลกระทบเชิงลบ ไม่มี

๓. ด้านอื่นๆ

- เชิงบวก ผู้ที่สิ้นสภาพความเป็นผู้ประกันตนหากไม่มีกฎหมายว่าด้วยการกลับเป็นผู้ประกันตน รัฐจะมีภาระด้านการใช้จ่ายงบประมาณแผ่นดินในการดูแลสุขภาพและชีวิตและสุขภาพในระบบหลักประกันสุขภาพแห่งชาติ หากมีการกลับเป็นผู้ประกันตนในระบบประกันสังคม รัฐมีภาระงบประมาณจ่ายเป็นเงินสมทบให้กับผู้ประกันตนตามมาตรา ๓๙ จำนวน ๑๒๐ บาทต่อคนหรือต่อเดือนเท่านั้น

ผู้ได้รับผลกระทบเชิงบวก ผู้ประกันตนและรัฐ

- เชิงลบ ไม่มี

ผู้ได้รับผลกระทบเชิงลบ ไม่มี

สรุปผลสำหรับ Q51

ท่านเห็นด้วยหรือไม่ หากสำนักงานประกันสังคมจะคืนสภาพความเป็นผู้ประกันตนให้กับผู้ประกันตนตามมาตรา 39 ที่สิ้นสภาพการเป็นผู้ประกันตนกรณีขาดส่งเงินสมทบ

คำตอบ	จำนวนพบ	ร้อยละ
เห็นด้วย (1)	1382	83.81%
ไม่เห็นด้วย (2)	267	16.19%
ไม่มีคำตอบ	0	0.00%

สรุปผลสำหรับ Q51

ท่านเห็นด้วยหรือไม่ หากสำนักงานประกันสังคมจะคืนสภาพความเป็นผู้ประกันตนให้กับผู้ประกันตนตามมาตรา 39 ที่สิ้นสภาพการเป็นผู้ประกันตนกรณีขาดส่งเงินสมทบ

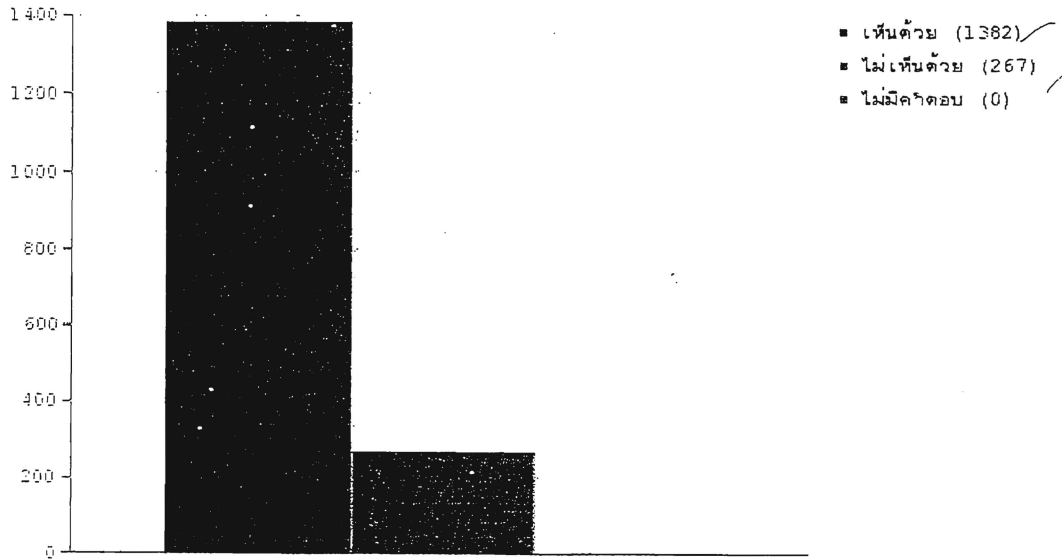



## สรุปผลสำหรับ Q511

เห็นด้วย เนื่องจาก

คำตอบ	จำนวนที่นับ	ร้อยละ
คำตอบ	731	53.05%
ไม่มีคำตอบ	647	46.95%

ID	การตอบคำถาม
9306	แต่ควรมีอายุกำหนดชัดเจนว่าขาดส่งกี่เดือน
38	ขาดส่งเงินสมทบภายในระยะเวลาที่กำหนด
2202	ไม่มี
26	เป็นการเปิดโอกาส
42	ได้ใช้สิทธิต่อเนื่อง
2187	ถ้าหากผู้ประกันตนประสงค์จะคืนสภาพ
52	เงินที่ส่งไป เทียบได้กับเงินเก็บสะสม
70	เพราะตอนนั้นรัฐเองก็เปิดให้เป็นผู้ประกันตนจากอาชีพอิสระ ดังนั้น การรับ ม. 39 กลับเข้ามา น่าจะสอดคล้องกับนโยบายรัฐอยู่แล้ว
2199	-
6131	เสียตาย เสียโอกาส คนทำงานให้กระบวนการเศรษฐกิจเคลื่อนไหว บางคนเสียภาษี แต่ไม่ได้รับสวัสดิการ ใด ๆ ยังไม่รู้ด้วยซ้ำว่าบัตรทองจะใช้ได้ไหมเพราะเคยทำประกันสังคมมาแล้ว จึงไม่กล้าเข้ารับบริการบัตรทอง ทำให้ต้องจ่ายค่ารักษาพยาบาลเอง บางช่วงเศรษฐกิจไม่ดี ไม่มีเงิน ก็ต้องหามป่วย หาซื้อยากินเอง ซึ่งคนไทยทุกคนควรได้รับสวัสดิการจากภาครัฐด้วย ถึงบัตรทองได้แต่สวัสดิการอื่น ๆ หมด ตายไป ป่วย ซึมมา ครอบครัว ภาระ จะต้องตกไปอยู่ที่ใคร
72	มีความจำเป็นในการดำรงชีพ
74	เป็นสิทธิและหน้าที่พึงกระทำเนื่องจาก ผลประโยชน์นั้นเกิดขึ้นกับตนเอง
2155	เพื่อเป็นเงินออมกับประชาชนผู้มีรายได้น้อยและช่วยกำลังใจประชาชน
2142	คืนสิทธิให้ ผลิตได้รับความคุ้มครองจากประกันสังคม
120	มีความจำเป็น
2135	เปิดโอกาสให้ผลิต ได้รับสิทธิคุ้มครองจากประกันสังคมต่อเมือง
134	เพราะผู้ประกันตนบางคน ไม่ได้รู้ว่าตัวเองขาดส่ง อาจมีความผิดพลาดระหว่าง บริษัท จึงเห็นควรให้สามารถคืนสภาพได้
158	ดี
145	ผู้ประกันตนบางคนขาดส่งโดยรู้เท่าไม่ถึงการณ์ และได้รับจดหมายแจ้งการขาดส่งล่าช้า จึงทำให้สิ้นสุดการเป็นผู้ประกันตนโดยไม่เต็มใจจะ
156	เพราะอยากได้ใช้สิทธิต่อเนื่อง
181	เพื่อที่จะให้ประชาชนมีความคิดที่ส่งประกันสังคม เพื่อประโยชน์ของตนเอง
183	จะได้เป็นการเปิดโอกาสให้ประกันสังคมมีสมาชิกเพิ่มขึ้น และมาตรา 39 ผู้ประกันตนควรจะสามารถสมัครทำได้เลย
	โดยผู้ประกันตนไม่จำเป็นต้องเคยทำมาตรา 33 มาก่อน
193	เนื่องจากบางคนส่งมาแล้ว 5 ปีแล้วมีปัญหาด้านเศรษฐกิจไม่มีจ่าย ถ้าเค้าพร้อมควรให้คะ
196	เพื่อสิทธิประโยชน์และการคุ้มครองที่ทั่วถึง
206	ผู้ประกันตนบางท่านอาจไม่ทราบ ทำได้ไม่โดยมาตรา 39 ควรเพิ่มการประชาสัมพันธ์ หรือกำหนดให้เจ้าหน้าที่ของบริษัทนั้นๆ แจ้งให้ผู้ประกันทราบถึงสิทธิของลูกจ้าง
218	เห็นด้วย เนื่องจากเปิดโอกาสให้กับคนที่ขาดส่งเงินสมทบและขาดจากการเป็นสมาชิก
219	แนะนำควรให้ส่งเงินสมทบต่อ แบบประเภท สมัครใจ (สื่อสารให้ผู้ประกันตนทราบถึงผลประโยชน์ที่จะได้รับอย่างละเอียด) คือ จะส่งเงินสมทบเพิ่ม ก็ไม่มี ความคุ้มครองแตกต่างจาก ไม่ส่งเงินสมทบ หมายความว่านะ มันมีตัวเลือกเทียบกับความคุ้มครองของ บ.ประกันของเอกชน เพียงแค่ประกันสังคมใช้วิธีการบังคับใช้ด้วยกฎหมายกับเจ้าของกิจการ และ ทำไม กรมการบริษัท ถึงทำประกันสังคมไม่ได้ เราอยากทำเหมือนพนักงาน ตอนใช้บัตร 30 บาท รักษาเมื่อยามเจ็บไข้ ทำไมไม่ปรับให้มีมาตรฐานเดียวกันใครส่งเงินมากก็คุ้มครองเงินเงินที่มากตามเบสิค ส่งเงินสมทบมากก็ได้อายุเกษียณอายุเกษียณตามเบสิค เงินเกษียณอายุก็ดูมากตามเบสิคที่ส่ง ผมว่ารัฐได้ประโยชน์ ผู้ประกันตนได้ประโยชน์ ผมมั่นใจในนโยบายการบริหารของบรัฐ เน้นประโยชน์ที่ประชาชนจะได้รับ ไม่หวังกำไร ไม่เอื้อประโยชน์ให้กับเอกชน เสนอผลประโยชน์ที่ยอมรับได้และสร้างสวัสดิการที่ดีให้กับประชาชน คิดว่ามีแต่คนทำประกันสังคมกับหมอนั่นละ
238	เนื่องจากการประกันสุขภาพ และลดภาระรัฐบาล
239	เป็นการช่วยเหลือผลิต.มาตรา 39 ที่อาจประสบปัญหาทางการเงิน หรืออาจหลงลืมทำให้ขาดส่งเงินสมทบ
	เป็นเหตุให้เสียสิทธิสามารถกลับมาใช้สิทธิต่อได้อีกครั้ง
244	เพราะถ้าผู้ประกันมาตรา39 ขาดสภาพ...เป็นเรื่องยากหากจะกลับไปเข้าสู่ระบบอีกครั้ง...สิทธิประโยชน์ด้านการรักษาพยาบาลอาจจะไม่ต่อเนื่อง ซึ่งอาจจะส่งผลกับสุขภาพและชีวิตของผู้ประกัน
2113	เปิดโอกาสให้ผลิต.ได้รับความคุ้มครองได้รับสิทธิประโยชน์จากประกันสังคม
255	ผู้ประกันตนที่ทำงานทำอาจไม่ได้ตั้งใจที่จะไม่ส่งแต่ไม่มีเงินที่จะส่ง แต่เมื่อมีงานทำแล้วควรทยอยส่งเงินสมทบย้อนหลังให้ครบตามจำนวนเดือนที่ขาดส่ง แล้วค่อยคืนสิทธิให้
2115	ให้โอกาสคนได้สวัสดิการ
270	เห็นด้วยในการคืนสภาพผู้ประกันตน ในกรณีที่มีขาดส่งเงินสมทบด้วยเหตุจำเป็น
2092	เป็นการให้โอกาสกับผลิต. ที่ขาดส่งเงินสมทบ กลับมาใช้สิทธิและได้รับความคุ้มครองจากประกันสังคม
2094	ผู้ประกันตนมีสิทธิเสมอเท่าเทียมกัน
2096	เห็นด้วย
2090	เพราะจะได้ใช้สิทธิประกันสังคมเนื่องมีสิทธิประโยชน์ดีกว่าบัตรทอง และจะได้เงินสะสมเพิ่มขึ้น ถ้าอายุไม่ถึง 55 ปี จะขอรับเป็นบางส่วนได้มัย

## สรุปผลสำหรับ Q511

เห็นด้วย เนื่องจาก

คำตอบ	จำนวนที่นับ	ร้อยละ
คำตอบ	731	53.05%
ไม่มีคำตอบ	647	46.95%

ID	การตอบคำถาม
9306	แต่ควรมีอายุกำหนดชัดเจนว่าขาดส่งกี่เดือน
38	ขาดส่งเงินสมทบภายในระยะเวลาที่กำหนด
2202	ไม่มี
26	เป็นการเปิดโอกาส
42	ได้ใช้สิทธิต่อเนื่อง
2187	ถ้าหากผู้ประกันตนประสงค์จะคืนสภาพ
52	เงินที่ส่งไป เทียบได้กับเงินเก็บสะสม
70	เพราะตอนมีรัฐเองก็เปิดให้เป็นผู้ประกันตนจากอาชีพอิสระ ดังนั้น การรับ ม. 39 กลับเข้ามา น่าจะสอดคล้องกับนโยบายรัฐอยู่แล้ว
2199	-
6131	เสียเลย เสียโอกาส คนทำงานให้กระบวนกรเศรษฐกิจเคลื่อนไหว บางคนเสียภาษี แต่ไม่ได้รับสวัสดิการ ใด ๆ ยังไม่รู้ด้วยซ้ำว่าบัตรทองจะใช่ได้ไหมเพราะเคยทำประกันสังคมมาแล้ว จึงไม่กล้าเข้ารับบริการบัตรทอง ทำให้ต้องจ่ายค่ารักษาพยาบาลเอง บางช่วงเศรษฐกิจไม่ดี ไม่มีเงิน ก็ต้องห้ามป่วย หาซื้อยามากเอง ซึ่งคนไทยทุกคนควรได้รับสวัสดิการจากภาครัฐด้วย ถึงบัตรทองได้แต่สวัสดิการอื่น ๆ หมด ตายไป ป่วย ชี้นมา ครอบครัวยุ่ ภาวะ จะต้องตกไปอยู่ที่ใคร
72	มีความจำเป็นในการดำรงชีพ
74	เป็นสิทธิและหน้าที่ที่พึงกระทำเนื่องจาก ผลประโยชน์นั้นเกิดขึ้นกับตนเอง
2155	เพื่อเป็นเงินออมกับประชาชนผู้มีรายได้น้อยและชวูกำลังใจประชาชน
2142	คืนสิทธิให้ ฝนได้.ได้รับความคุ้มครองจากประกันสังคม
120	มีความจำเป็น
2135	เปิดโอกาสใหม่ฝนได้.ได้รับสิทธิคุ้มครองจากประกันสังคมต่อเนื่อง
134	เพราะผู้ประกันตนบางคน ไม่ได้รับรู้ว่าตัวเองขาดส่ง อาจมีความผิดพลาดระหว่าง บริษัท จึงเห็นควรให้สามารถคืนสภาพได้
138	ดี
145	ผู้ประกันตนบางคนขาดส่งโดยรู้เท่าไม่ถึงการณ์ และได้รับจดหมายแจ้งการขาดส่งล่าช้า จึงทำให้สิ้นสุดการเป็นผู้ประกันตนโดยไม่ได้ตั้งใจ
156	เพราะอยากได้สิทธิต่อเนื่อง
181	เพื่อที่จะให้ประชาชนมีความคิดที่ส่งประกันสังคม เพื่อประโยชน์ของตนเอง
183	จะได้เป็นการเปิดโอกาสให้ประกันสังคมมีสมาชิกเพิ่มขึ้น และมาตรา 39 ผู้ประกันตนควรจะสามารถสมัครทำได้เลย โดยผู้ประกันตนไม่จำเป็นต้องเคยทำมาตรา 33 มาก่อน
193	เนื่องจากบางคนส่งมาแล้ว 5 ปีแล้วมีปัญหาด้านเศรษฐกิจไม่มีจ่าย ถ้าเค้าพร้อมควรให้คะ
198	เพื่อสิทธิประโยชน์และการคุ้มครองที่ทั่วถึง
206	ผู้ประกันตนบางท่านอาจไม่ทราบ ทำให้ไม่ได้ยื่นมาตรา 39 ควรเพิ่มการประชาสัมพันธ์ หรือกำหนดให้เจ้าหน้าที่ของบริษัทนั้นๆ แจ้งให้ผู้ประกันตนทราบถึงสิทธิของลูกจ้าง
218	เห็นด้วย เนื่องจากเปิดโอกาสให้กับคนที่ขาดส่งเงินสมทบและขาดจากการเป็นสมาชิก
219	แนะนำควรให้ส่งเงินสมทบต่อ แบบประเภท สมัครใจ (สื่อสารให้ผู้ประกันตนทราบถึงผลประโยชน์ที่จะได้รับอย่างละเอียด) คือ จะส่งเงินสมทบเพิ่ม ก็ไม่มี ความคุ้มครองแตกต่างจาก ไม่ส่งเงินสมทบ ผมว่าดีนะ มันมีตัวเลือกเทียบกับความคุ้มครองของ บ.ประกันของเอกชน เพียงแต่ประกันสังคมใช้วิธีการบังคับใช้ด้วยกฎหมายกับเจ้าของกิจการ และ ทำไม กรรมการบริษัท ถึงทำประกันสังคมไม่ได้ เราก็อยากทำเหมือนพนักงาน ตอนมีใช้ประกัน 30 บาท รักษาเมื่อยามเจ็บไข ทำให้ไม่ปรับให้มีความมาตรฐานเดียวกับใครส่งเงินมากก็คุ้มครองในวงเงินที่มากตามเบี่ยสิ ส่งเงินสมทบมากก็ไดวงเงินคุ้มครองมากตามเบี่ย เงินเกษียณอายุก็ได้มากตามเบี่ยที่ส่ง ผมว่ารัฐได้ประโยชน์ ผู้ประกันตนได้ประโยชน์ ผมมั่นใจนโยบายการบริหารของปรัฐ เน้นประโยชน์ที่ประชาชนจะได้รับ ไม่หวังกำไร ไม่เอื้อองประโยชน์ให้กับเอกชน เสนอผลประโยชน์ที่ยอมรับได้และสร้างสวัสดิการที่ดีให้กับประชาชน คิดว่ามีแต่คนทำประกันสังคมกันหมดนั่นละ
238	เนื่องจากเป็นการประกันสุขภาพ และลดภาระรัฐบาล
239	เป็นการช่วยเหลือฝนได้.มาตรา 39 ที่อาจประสบปัญหาทางการเงิน หรืออาจหลงลืมทำให้ขาดส่งเงินสมทบ เป็นเหตุให้เสียสิทธิสามารถกลับมาใช้สิทธิต่อได้อีกครั้ง
244	เพราะถ้าผู้ประกันมาตรา39 ขาดสภาพ...เป็นเรื่องยากหากจะกลับเข้าสู่ระบบอีกครั้ง...สิทธิประโยชน์ด้านการรักษาพยาบาลอาจจะไม่ต่อเนื่อง ซึ่งอาจจะส่งผลกับสุขภาพและชีวิตของผู้ประกัน
2113	เปิดโอกาสใหม่ฝนได้.ได้รับความคุ้มครองได้รับสิทธิประโยชน์จากประกันสังคม
255	ผู้ประกันตนที่ตกงานทำอาจไม่ได้ตั้งใจที่จะไม่ส่งแต่ไม่มีเงินที่จะส่ง แต่เมื่อมีงานทำแล้วควรทยอยส่งเงินสมทบย้อนหลังให้ครบตามจำนวนเดือนที่ขาดส่ง แล้วค่อยคืนสิทธิให้
2115	ให้โอกาสคนได้สวัสดิการ
270	เห็นด้วยในการคืนสภาพผู้ประกันตน ในกรณีที่ขาดส่งเงินสมทบด้วยเหตุจำเป็น
2092	เป็นการให้โอกาสกับฝนได้. ที่ขาดส่งเงินสมทบ กลับมาใช้สิทธิและได้รับความคุ้มครองจากประกันสังคม
2094	ผู้ประกันตนมีสิทธิเสมอเท่าเทียมกัน
2096	เห็นด้วย
2090	เพราะจะได้ใช้สิทธิประกันสังคมเนื่องมีสิทธิประโยชน์ดีกว่าบัตรทอง และได้เงินสะสมเพิ่มขึ้น ถ้าอายุไม่ถึง 55 ปี จะขอรับเป็นบางส่วนได้มัย

2081	ผู้ประกันตนอยากได้สิทธิประกันสังคม ได้ใช้สิทธิประโยชน์กรณีต่าง
322	เพื่อให้ผู้ประกันตนที่ขาดส่งเงินไปเนื่องจากความจำเป็นทางภาวะเศรษฐกิจได้มีโอกาสได้รับการดูแลจากสำนักงานต่อไป
331	ผู้ประกันตนจะได้รับสิทธิประโยชน์ในการรักษาเหมือนเดิม เพราะถ้าไม่มีตัวประกันแล้ว เรื่องค่ารักษาพยาบาล สำหรับคนที่มียาได้น้อย ก่อจะไม่มีความไหวเลย เพราะคนไทยส่วนใหญ่ไม่มี การทำประกันชีวิตไว้เพื่อ เลยนื่องจากสภาพเศรษฐกิจที่รัดตัว
335	น่าจะต่ออายุได้จากการที่ขาดส่ง
2067	เนื่องด้วย มีผู้ประกันตน บางท่าน ที่ตกงาน หรือ จำเป็น ต้อง ออกจากงาน แล้วไม่ได้ ต่อประกันตน ตาม ระยะเวลา กำหนด ทำให้ เขาทหลุดออก จากผู้ประกันตน โดย ไม่ได้ ตั้งใจ และ หมดยุติ ในผลประโยชน์ ที่จะได้รับ
2066	ภาวะเศรษฐกิจแบบนี้ ทุกคนก็ต้องการที่ใช้จ่ายที่ตนเองได้ส่งค่าประกันสังคมคืนกลับหลังจากไม่ได้ทำงานแล้ว
347	เพื่อที่ประชาชนจะได้รับประโยชน์จากประกันสังคมมากขึ้น
2060	เงินจำเป็นต้องใช้กันทุกคนอยู่แล้ว ในสภาวะเศรษฐกิจไม่คล่องตัว จำเป็นต้องให้ความช่วยเหลือ
2053	ให้โอกาสผู้ประกันตน ซึ่งอาจมีความจำเป็นจริงๆเกี่ยวกับรายได้อื่นๆ จึงทำให้ขาดส่งเงินสมทบ
385	การใช้สิทธิ 30 บาท มาตราฐานการรักษาต่ำกว่า สิทธิประกันสังคม และควรปรับสิทธิประกันให้เทียบเท่ากับ ข้าราชการรัฐ
	ควรเน้นในออมประกันสุขภาพให้สูงขึ้น เพราะ ประเทศกำลังก้าวสู่สังคมผู้สูงอายุ โดยเฉพาะ ผู้ประกัน มาตรา 33
	เพราะเงินสุขภาพเป็นส่วนที่ผู้ประกันได้รับเต็ม การันตีชีวิตในอนาคต ส่วนอื่นให้รักษาสิทธิตามเดิม
386	บางคนไม่คิดจะทำงานบริษัทลูกจ้างแล้ว ทำให้ไม่สามารถกลับเข้ามาได้อีก เงินที่ถูกหักก็จะไม่ได้นำไปใช้ประโยชน์ ประกันสังคมก็ไม่คืนเงินให้ด้วย
2040	สำหรับผู้ที่ไม่ลาตสมจ่ายให้ได้อีกโอกาสกลับเป็นผู้ประกันตน
2038	สามารถจ่ายเงินสมทบต่อเพื่อรับสิทธิประโยชน์ได้
404	บางคนเป็นผู้ประกันตนมานาน จะได้มีสิทธิด้านอื่นที่นอกเหนือจากรักษาพยาบาล เช่น ค่าทำศพ หรืออื่น ๆ
412	สิทธิประโยชน์ของ ปกส สำคัญกับการใช้ชีวิต
420	ควรให้โอกาส เพราะบางคนยังไม่เข้าใจข้อมูลมากนัก
431	เพราะบอกคนไม่รู้ว่าจะต้องทำแบบใดบ้างและทำไมเราต้องส่งเงินประกันต่อ
438	เห็นด้วยเพื่อไม่ให้เสียผลประโยชน์ในส่วนที่ของเงินสมทบที่เขาเคยนำส่งไปก่อนหน้านี้อีก หากเขาสะดวกที่จะกลับมาสู่ระบบอีกครั้ง
	เราควรเปิดโอกาสให้เขาได้ใช้สิทธิขั้นพื้นฐานต่างๆเหล่านี้
457	เพราะเขาส่งเงินมานานแล้วต้องได้รับเงินที่ส่งให้แก่ประกันสังคมคะ
2015	ผู้ประกันตนอาจมีการค่าใช้จ่ายด้านอื่น หรือลิมจ่าย แต่ในส่วนที่จ่ายไปก่อนแล้ว ผู้ประกันตนควรมีสิทธิในเงินที่ส่งด้วย
460	มีหลายคนที่มีความจำเป็น ต้องใช้สิทธิอย่างยั้งยวด ไมว่าจะมีเหตุผลใดในการทำให้สิ้นสภาพไป แต่ยังมีคนอีกจำนวนมากที่ต้องการคืน
	สภาพและใช้สิทธิได้ตั้งเดิม
467	จะได้กลับมาเป็นผู้ประกันตนอีก
2009	ตกงานอยู่และกำลังหางานใหม่
479	ค่าครองชีพสูง รายได้ไม่แน่นอน ถ้าเป็นผู้ประกันตน ม.39 ก็ถือว่ายังได้รับสิทธิประโยชน์ที่เอื้อกับการใช้ชีวิต-สถานการณ์ปัจจุบัน
1998	เป็นการสะสมเงิน โดยไม่ต้องมาเริ่มใหม่
1991	สิ่งใดที่เกิดประโยชน์สูงสุดต่อผู้ประกันตน ควรกระทำ
524	มีผู้ประกันตนบางท่านไม่ได้รู้ว่านายจ้างได้แจ้งออกจากการทำงานเป็นผู้ประกันตน ทำให้ลูกจ้างเสียสิทธิประโยชน์ไป ตัวอย่าง ผมเป็นผู้ประกันตนมาตลอด
	นายจ้างก็หักเงินสมทบผมมาโดยตลอด ต่อมานายจ้างแจ้งผมออกจากการเป็นผู้ประกันตน
	โดยยื่นหนังสือการลาออกจากการเป็นผู้ประกันตนต่อสำนักงานประกันสังคมโดยวันที่ยื่นหนังสือเป็นวันที่ปัจจุบัน
	แต่วันที่ผู้ประกันตนลาออกเป็นวันที่ย้อนหลังไปเกินกว่า 6 เดือน ผมทราบเรื่องต่อเมื่อไปใช้สิทธิรักษาพยาบาล ณ โรงพยาบาลตามบัตรรับรองสิทธิ
	โรงพยาบาลปฏิเสธการรักษาพยาบาลเพราะผู้ประกันตนขาดสิทธิแล้ว เมื่อผมได้ทราบปัญหาที่ติดต่อกับสำนักงานประกันสังคม
	ก็ทำอะไรไม่ได้แล้วเพราะระยะเวลาเกินกว่า 6 เดือน ไม่สามารถสมัครเป็นผู้ประกันตนตามมาตรา 39 ได้ เป็นต้น
529	เพิ่มโอกาสและทางเลือกมากขึ้น
6034	ปัจจุบัน ขาดสิทธิจากการเป็นผู้ประกันตนมาตรา 33 เนื่องจากนายจ้างขาดส่งจึงทำให้ไม่มีสิทธิรักษา และไม่สามารถสมัครมาตรา 39 ได้
	(นายจ้างเอาเปรียบลูกจ้าง)
547	สามารถใช้สิทธิประโยชน์จากการรักษาได้
548	เพื่อเป็นประโยชน์แก่ผู้ประกันตนที่ขาดส่ง จะได้มีสิทธิและสวัสดิการเพิ่มเติม ซึ่งมาตรา 40 ไม่มีในส่วนการรักษาพยาบาลครับ (ผมมาตรา39
	ทำไม่ต้องตอบมาตรา 33 ด้วย ไม่เข้าใจ แก้ไขด้วยนะครับ)
9263	การคืนสภาพ ก็ให้มีผู้ทำโดยสมัครงานใหม่เป็น ม.33 ทำงานไม่มั่นคง ลาออกมาเป็น ม.39 ก็มีทำกัน ไม่ได้ใช้ไหมครับ
	ขอพ้อท่านว่า ในสำนักงาน สปส.ต่างจังหวัด ปฏิบัติไม่โปร่งใส ยอมให้ ม.39 ลาออกไป พ้อรับเงินบำเหน็จ ปิดบัญชีกันเรียบร้อย
	แล้วไปใช้บัตรทอง เมื่อท่านประกาศนียบัตรกรม โทกลับมาเป็น ม.39 ต่อได้ แล้วเงินสะสมที่เขาเบิกไปแล้ว หมายความว่าอย่างไร
	ขอท่านพิจารณาให้ดี อย่าให้เกิดการเอาเปรียบกัน
6014	เพราะผู้ประกันจะได้ใช้สิทธิในการรักษา
6019	ให้โอกาสผู้ที่เคยเป็นผู้ประกันตน
575	บางคนอาจลืมส่งหรือให้จ่ายเงินผ่านบัญชี แล้วสถานะบัญชีเกิดผิดพลาด เป็นต้น
580	เพราะผมขาดส่ง 5 วัน ถูกตัดสิทธิ ง่าย ๆ เลย
1964	เพราะผู้ประกันตนส่วนมากเป็นผู้มีรายได้น้อย รวมถึงมีความรู้ในเรื่องระบบประกันสังคมน้อย ทำให้การขาดส่งอย่างต่อเนื่องเกิดขึ้นตลอดเวลา
	การคืนสภาพความเป็นผู้ประกันตนมาตรา39 ถือเป็นความสมัครใจของผู้ประกันตนที่มีความพร้อมในการนำส่งเงินสมทบ
	และถือว่าเงินทางเลือกได้อีกทางสำหรับผู้ประกันตนที่ต้องการโอกาสกลับคืนเป็นผู้ประกันตนอีกครั้ง
588	ผู้ประกันตนจะได้มีหลักประกันในการรักษาสุขภาพที่ดีขึ้น และเงินสะสมหรือเงินบำเหน็จ บำนาญเพิ่มขึ้นในยามชราภาพ
591	เมื่อขาดส่ง ก็ต้องสิ้นสภาพคะ
1958	เนื่องจากเป็นผู้ประกันตนที่เคยนำส่งเงินเข้ากองทุน เงินที่นำส่งจะไม่สูญเปล่า
1955	ความเป็นผู้ประกันตนอาจจะขาดเพราะการนำจ่ายทางอิเล็กทรอนิกส์หรือขั้นตอนในการดำเนินการของการรับจ่ายเงิน
1946	เพราะเนื่องจากว่าผู้ประกันตนเมื่อสิ้นสุดการเป็นผู้ประกันตนแล้วอยากกลับเข้ามาใหม่บ้าง
	บางคนก็เลยกำหนดเวลาที่จะแจ้งเพชชาติเหตุจำเป็นหรือเป็นเพราะตอนไปแจ้งยังไม่ทันสภาพทำให้ไม่สามารถใช้สิทธิได้
	จึงอยากให้ผู้ที่เคยมีสิทธิประกันตนกลับเข้ามาใช้สิทธิครั้งต่อไปอีกไม่ว่าจะพ้นสภาพมานาน
629	เพราะคนส่วนใหญ่รายได้ไม่เพียงพอไม่มีใครอยากขาดส่งเงินสมทบ แต่เพราะว่าบางครั้ง ผปด.อาจไม่มีเงินนำส่งจริงๆโดยเฉพาะผก.ม39

1949	ส่วนใหญ่คือความงานที่ยากมีสิทธิประกันสังคมต่อไป ซึ่งบางครั้งเงิน432 บาทก็จำเป็นต่อการเลี้ยงชีพคน.บางขณะจะเป็นเหตุหยขาดส่ง
631	เพราะผู้ประกันตนจะได้นำส่งเงินสมทบต่อไปเพื่อผลประโยชน์ของผู้ประกันตนต่อไปในวัยชรา
635	ดี เนื่องด้วยบางครั้งผู้ประกันตนตามมาตรา 39 อาจจะไม่มีรายได้เพียงพอในการส่งเงินสมทบในครั้งถัดไป จึงทำให้ขาดสภาพการเป็นผู้ประกันตน หรือในบางกรณีผู้ประกันตนอาจจะไม่สะดวกหรือหลวมใจไปบ้างในการส่งเงินสมทบ ในกรณีนี้ข้าพเจ้าเคยประสบกับญาติของข้าพเจ้านั่นคือ มีหนังสือแจ้งเกี่ยวกับการขาดส่งเงินสมทบของผู้ประกันตนไปยังบ้าน ซึ่งผู้ประกันตนนั้นได้ย้ายออกจากบ้านที่ผู้ประกันตนเคยอยู่แล้ว และบ้านหลังนั้นก็ไม่มีคนอยู่อาศัย จึงทำให้สิทธิของผู้ประกันตนรายนั้นสิ้นสภาพไป จึงเห็นสมควรที่จะคืนสภาพให้กับผู้ประกันตนที่สิ้นสภาพ
641	-
6006	เพราะอย่างน้อยผู้ประกันตนเหล่านั้นจะได้รับสิทธิประโยชน์ที่ควรจะได้รับตามสิทธิที่ประกันสังคมคุ้มครอง หากเมื่อตอนยังไม่สิ้นสภาพผู้ประกันตนไม่เคยใช้สิทธิเหล่านั้นเลย .
1926	คืนมาตรา39เป็นสิ่งที่จำเป็นประโยชน์
6005	เห็นสมควรที่จะคืนสภาพ และควรแก้ไขเงื่อนไข จากเดิมที่ต้องวงเงิน 12เดือน ถึงจะสมัครได้ ให้เปลี่ยนเป็น 6 เดือนหรือ9เดือน เพราะบางคนส่งมาแล้ว11เดือน แต่ไม่สามารถสมัคร ม.39 ได้ เพราะไม่เท่าเทียมกัน
9260	บางคนตกงานและทำอาชีพรับจ้างทั่วไปที่นายจ้างไม่ได้ขึ้นทะเบียน หากกลับเข้ามาในระบบก็เห็นควรให้คืนสภาพ
676	สภาพเศรษฐกิจในปัจจุบันทำให้ไม่สามารถส่งครบตามกำหนดได้ แต่ก็ต้องดูว่ามีการส่งมาต่อเนื่องเป็นระยะเท่าใดประกอบด้วย เช่นส่งมานานกว่า 5 ปี หรือ 10 ปี เป็นต้นค่อยคืนสภาพให้
6000	บางคนไม่รู้ด้วยซ้ำว่าสิ้นสภาพเพราะไม่ทราบข่าวหรือไม่ทราบสถานะว่าค้างชำระหรือนายจ้างไม่มาส่งให้
695	อาจจะต้องกำหนดว่าได้ส่งเงินมาแล้วกี่ปีขึ้นไป ถึงจะคืนสภาพให้ และให้ชำระเงินที่ค้างชำระทั้งหมดด้วย
696	เป็นประโยชน์ทั้ง 2 ฝ่าย
714	ดี
1904	ในบางช่วงของชีวิตอาจหารายได้ไม่ได้เลยหรือขาดโอกาสหารายได้เช่นป่วยเป็นโรคที่บริษัท ปฏิเสธการจ้างงาน เป็นเวลานานกว่า9เดือน
724	การรับผู้ประกันตนเพิ่มขึ้น เป็นการให้โอกาสและลดภาระของโครงการประกันสุขภาพถ้วนหน้า
726	เพราะผู้ประกันตนสามารถส่งเงินสมทบได้ตามเดิม
1892	บางคนเขาก็มีเหตุจำเป็นทั้งด้านการเงิน หรือความที่เขาไม่รู้ว่ามีสิทธิสมัครเป็นมาตรา 39
1891	เพราะอาจเกิดเหตุขัดข้อง มีภาระความจำเป็น หรือความไม่รู้ เป็นสาเหตุให้ขาดส่ง... ประกอบกับทางสง.ประกันสังคม รับชำระเบี้ยนำส่งเป็นรายเดือน...จึงควรเพิ่มมาตรการหรือเพิ่มช่องทางในการนำส่งเบี้ยประกันสังคม แบบชำระล่วงหน้าเป็นรายปี หรือมากกว่า คว้า เช่น เดียวกับการนำส่งเบี้ยประกันชีวิต คว้า
748	พิจารณาเป็นบางครั้งมีไป เช่นขาดส่งไม่เกิน 3 เดือน สามารถต่อได้ โดยต้องจ่ายส่วนที่ขาดส่งไปโดย กรณีที่ต่ออายุมาตรา 39
9253	ผู้ประกันตนบางคนไม่มีอาชีพที่แน่นอนเลยไม่สามารถส่งประกันสังคมได้อย่างต่อเนื่อง
5986	ประกันสังคมควรเป็นผลประโยชน์ของประชาชน หากใครมีความสามารถชำระเงินสมทบ ก็ควรให้สิทธิเพื่อประโยชน์สุขของชาวยาม (55) หากไม่มี รัฐก็ควรช่วยเหลือสงเคราะห์ตามสมควร หรือชักชวนชาวยามที่มีฐานะทำหน้าที่ยื่นด้วยช่วยกัน สงเคราะห์คนยากกันต่อไป เทอญ สาธุ ...
1877	เห็นด้วยเพราะ เงินที่พนักงานส่งสมทบเข้ามาทั้งหมด ค่าก็ควรจะได้รับคืนบ้าง แม้เป็นบางส่วนก็ยังดีค่ะ
767	อาจมีหลายเหตุผลที่ไม่สามารถ ส่งต่อได้ และเป็นการเปิดโอกาส ให้กลับเข้ามาอีกครั้ง
775	ผู้ประกันตนเคยจ่ายเงินสมทบมาก่อน แต่อาจเพราะเหตุบางอย่างจึงไม่ได้ส่งต่อและไม่มีความพร้อม จึงเห็นว่าน่าจะให้คืนสภาพการเป็นผู้ประกันตนได้ เมื่อสำหรับผู้ประกันตนที่ขาดการส่งต่อ
788	เนื่องจากการขาดสภาพของผู้ประกันตน เกิดจากความไม่ชัดเจนของสง.ป.ส. เช่นสมัยก่อนบอกภายในหนึ่งปีต้องส่งอย่างน้อยเก้าเดือน แต่ไม่บอกกล่าวว่าจะนับหนึ่งปีแบบไหน ต่อมาเปลี่ยนค่าหนึ่งปีเป็นสิบสองเดือน ก็ยังเหมือนเดิมคือไม่บอกกล่าวนับอย่างไร สิทธิข้าพเจ้าขาดก็จากสาเหตุนี้ และนี่ก็ต้องไปพบหมอตามกำหนดนัด ยังไม่รู้จะหาเงินที่ไหนไป เพราะสิทธิขาดจากความไม่โปร่งใสของพวกคุณๆ
791	ถ้าผู้ประกันตนเต็มใจที่จะกลับมาใช้สิทธิก็ควรให้สิทธิเขาคืน
807	เพื่อสามารถใช้สิทธิในการรักษาพยาบาลได้อย่างทั่วถึงและสิทธิอื่นๆ เห็นด้วยมากๆ
828	ดีเป็นอย่างยิ่ง
1855	เนื่องจากบางคนไม่ทราบถึงการส่งว่ากี่เดือนขาดจากการเป็นมาตรา39 เลยทำให้เสียสิทธิไป
1845	ให้โอกาสผู้ที่ ขาดส่งเงินสมทบติดต่อกัน 3 เดือน หรือภายในระยะเวลา 12 เดือนส่งเงินไม่ครบ 9 เดือน
847	ถ้าไม่มีประกันสังคมก็ยังมี 30 บาท รักษาทุกโรค ไม่จำเป็นต้องไปแบกรับภาระการเงินให้คนที่ขาดส่งเลย เพราะเคมีทางเลือกอื่นอยู่แล้ว จะทำให้ประกันสังคมมีเงินเพิ่มขึ้นด้วย
869	จะได้ไม่เสียสิทธิ
1836	ควรให้โอกาสในการคืนสภาพความเป็นผู้ประกันตน แต่ต้องจ่ายย้อนหลังภายในปีนั้นๆ ให้ครบอย่างน้อย 6 เดือนภายใน 12 เดือน เพื่อให้ออกสกรหัสสิทธิกับผู้ประกันตน ตามปัจจัยที่เอื้ออำนวย ขอคุณค่ะ
1832	ผู้ประกันตนบางท่านอาจมีความจำเป็นที่ไม่สามารถส่งเงินสมทบได้ หากมีเงินมาส่งสมทบย้อนหลังได้ ก็ควรคืนสภาพความเป็นผู้ประกันตนมาตรา 39 ให้
910	เพื่อประโยชน์ของประชาชน
922	เพราะบางคนอาจไม่รู้ว่ามีสิทธิประโยชน์ประกันสังคมมีอะไรบ้าง ควรจะคืนสิทธิให้กับเขา
924	ผู้ประกันตน ม.39 น่าจะเป็นผู้มียาได้บ้างจึงควรให้โอกาส แต่ผู้ประกันตน ต้องแจ้งสาเหตุของการขาดส่ง
9249	ตอนนั้นก็ขาดส่งและโดนตัดสิทธิอยากให้อประกันสังคมคืนสิทธิให้คะเพราะจำเป็นต่อการใช้ชีวิตอย่างมากคะ
948	เพื่อเป็นเฉลี่ย และบรรเทาความเดือดร้อนบุคคล ที่ไม่สามารถชำระบบลูกจ้างได้ ให้ได้รับสิทธิเหมือนลูกจ้างคนมี แต่ต้องไม่เป็นการเพิ่มภาระให้กับผู้ประกันตนเก่าที่ไม่ได้ใช้สิทธิ
1817	เพราะรายชื่ออยู่ในฐานข้อมูลของผู้ประกันสังคมอยู่แล้ว
1819	ถ้าพร้อมกลับมาส่งก็จะได้สิทธิต่อไป
979	-
5952	หากสปสมัแนวใหม่ที่จะเปลี่ยนฐานค่าจ้างเพื่อใช้ในการคิดคำนวณเงินสมทบอยู่แนว การที่มีผู้ประกันตนจำนวนมากขึ้นก็จะทำให้มีเงินเข้ากองทุนมากขึ้น
9239	ช่วยเป็นหลักประกันสุขภาพให้แก่ผู้ประกันตน
5958	เพราะจะได้ทำให้ผู้ประกันตนมีสิทธิในค่าครองชีพที่เพิ่มตามเศรษฐกิจ
1807	ประชาชนหลายๆคนยังขาดความรู้ความเข้าใจในเรื่องของการประกันตน ทำให้ไม่ทราบในเรื่องการคืนมาตรา 39

5980	ต้องการรักษาสภาพการสะสมเงินสวัสดิการ และ คงสิทธิสวัสดิการ การรักษาพยาบาลให้ต่อเนื่อง
1795	ประวัติเคยสมาแล้ว ถ้าขาดส่งเพราะมีเหตุจำเป็นก็ควรที่จะให้กลับไปเข้าอีก เงินที่ส่งไปแล้วจะคืนไม่สูญหาย หรือผลประโยชน์หรือสิทธิที่ควรจะได้รับไม่เสียเปล่า
1023	ผู้ประกันตนบางท่านยังอยากใช้สิทธิอยู่ แต่อาจจะมีเหตุผลบางอย่างทำให้ไม่ได้ส่งเงินสมทบ ทำให้สิ้นสภาพการเป็นผู้ประกันตน
1038	ผลด.บางท่าน อาจขาดส่งโดยไม่ตั้งใจ หรือเหตุสุดวิสัย เห็นด้วยที่ทาง ประกันสังคมจะคืนสิทธิให้
1041	การคืนสภาพให้กับผู้ประกันตนที่ขาดส่งเงินสมทบไปแล้วนั้น ก็เหมือนกับเป็นการเพิ่มรายได้ให้กับรัฐบาลอีกช่องทางหนึ่ง เพียงแต่ว่าต้องมีข้อแม้ ด้วยการอาจจะเรียกเก็บเงินเพิ่มเติมที่มีการขาดส่งเงินสมทบไป
1053	เพื่อให้ผู้ประกันตน สามารถใช้สิทธิประกันสังคมได้ต่อเนื่องด้วยเช่นกัน
1773	ผู้ประกันตนจะเลิกกลับเข้าสู่ระบบประกันสังคมอีกครั้ง ซึ่งมีสิทธิต่างมากมาย
1056	เพื่อให้โอกาสผู้ประกันตนที่ที่เคยส่งเงินสมทบมาก่อนแต่อาจเกิดปัญหาทางด้านการเงินเพราะคนกลุ่มนี้ไม่มีรายได้คงที่ไม่เหมือนคนที่ทำงานในระบบ ม.33 จึงควรให้โอกาสผู้ประกันตนและยึดหยุ่นบ้างตามโอกาส..การพัฒนาประเทศไม่ควรทิ้งคนกลุ่มนี้ได้ไว้ข้างหลังเพราะทุกคนล้วนต้องการโอกาส
9219	เพื่อต่อเนื่อง สิทธิ ต่าง ๆ ที่ได้รับ
1085	ควรดูแลผลของการขาดส่ง
1089	เนื่องจากเป็นผลดี ต่อผู้ประกันตน
1768	จะได้รับสิทธิในการใช้ผู้ประกันตนตามมาตรา39ต่อไปค่ะ
5933	บางท่านไม่ทราบถึงระเบียบข้อนี้ อาจคิดว่าตกงานและไม่มีรายได้จึงหยุดส่งและเริ่มส่งต่อเมื่อมีรายได้ จึงทำให้เสียสิทธิ
1131	บางคนไม่ทราบข้อมูลข่าวสารที่ถูกตัดจากทางประกันสังคม บางคนมีความไม่รู้ อยากให้ทางประกันสังคมมีการกระจายข่าวสารให้ดีกว่านี้ เช่น
1141	จัดการจัดอบรมโดยให้พนักงานฝ่ายบุคคลของแต่ละบริษัทที่ขึ้นทะเบียนนายจ้างไว้กับสนง.ประกันสังคม เพื่อให้ข้อมูลข่าวสาร ระเบียบข้อบังคับต่างๆ และให้ข้อมูลแก่ผู้ประกันตนทั่วไป มาตรา39 ใหมากว่านี้ ผู้ประกันตนบางคนไม่ทราบว่าตนเองมีสิทธิอะไรบ้าง อยากให้ ประกันสังคมไทย
1752	โปร่งใสใส่ใจผู้ประกันตนมากกว่านี้
1748	บางที่ผู้ประกันตนไม่ตั้งใจจะให้สิ้นสภาพความเป็นผู้ประกันตน
1747	เพื่อให้ได้สิทธิแบบคนอื่น
1746	เนื่องจากผู้ประกันตนบางรายขาดส่งเงินบางรายเป็นกรณีฐานะยากจนประกอบกับไม่รู้จักระเบียบจึงควรคืนสภาพให้เพื่อให้เขาได้ใช้สิทธิในการรักษาได้
1155	เพิ่มโอกาสคนบางคนที่อาจพลาดโอกาสที่ได้รับ
5924	ทุกคนจะได้รับสิทธิคืน การรักษายางจะดีเท่าเทียมกัน
9189	ควรให้โอกาสผู้ที่ลาสิทธิ พลาดโอกาสอันสมควร อาจรู้เท่าไม่ถึงการณ์หรือหลงลืมไป...อีกอย่างหนึ่ง อาจต้องคดีหรือหนี้สินล้นพ้น
1732	เขาอาจกลับคืนสู่สภาพเป็นผู้ประกันตนหรือสมัครสมาชิกบ้าง ในฐานะประชาชนคนของแผ่นดินนี้ เป็นท่านเองก็คิดได้เองระครับ
1749	ว่าเราควรจะให้โอกาสเขาเหล่านั้นหรือไม่ อย่างไร...เป็นมุมมอง มองแบบของผู้มีฐานะฐานรากนะครับ อย่าไปมองให้สูงกว่านี้ มันจะมองไม่เห็นครับ...
1185	จะได้รับสิทธิต่างๆ เพิ่มขึ้น และต่อเนื่องจากเดิม
1191	ปัจจุบันการรักษาพยาบาลแพงมาก ๆ
1717	ค่ารักษาพยาบาลแพงมาก ถ้าผู้ประกันตนได้กลับมาเข้ามาตรา39ได้อีกก็น่าจะช่วยให้ประชาชนมีชีวิตดีขึ้น
1195	เป็นการช่วยเหลือในกรณีที่ผู้ประกันตนไม่สะดวกในการชำระ
5930	ผู้ประกันตนบางคนไม่ทราบถึงเรื่องกรณีขาดส่ง
5899	บางท่านไม่มีรายได้ไม่สามารถที่จะส่งต่อเนื่องได้
1214	เพราะมีการส่งเข้ามาแล้ว ควรจะได้สิทธิประโยชน์เช่นเดิม
1228	สิ้นสุดการประกันตนแล้วยังขาดส่งอีก
1230	ควรได้สิทธิคืน เพราะบางคนอาจจะเป็นผู้ประกันตนมานานแล้ว
1235	การคืนสภาพความเป็นผู้ประกันตนในกรณีขาดส่ง อันนี้ต้องแยกออกเป็นรายบุคคล เพราะ ผู้ประกันตนแต่ละคนส่งเงินสมทบมา มากน้อย ไม่เท่ากัน
1239	ข้อมูลนี้เป็นเหตุผลส่วนตัวนะค่ะ
9185	เป็นความต่อเนื่องของการส่งประกันสังคม
5904	ให้ได้รับสิทธิ ผู้ประกันตน อย่างต่อเนื่องโดยไม่มีข้ออ้าง สภาท
1246	การขาดส่งเงิน จะต้องไม่เกิน 6 เดือน หากเกินให้พ้นสภาพ เหมือน ม.33
5901	เป็นทางเลือกของผู้ประกันตนที่เคยทำงานเป็นลูกจ้าง
1667	เพราะบุคคล เหล่านี้ก็เคยส่งเงินสมทบ ถ้าส่งไม่ครบกำหนด ควรจะมีการคืนเงินกับผู้ประกันตน
5894	เพื่อให้ได้สิทธิการรักษาพยาบาลที่สามารถเลือกสถานพยาบาลที่ประสงค์ได้
1270	-
5882	ให้โอกาส
1285	กรณีคนว่างงานไม่มีค่าครองชีพเพียงพอที่จะจ่ายเงินสมทบ
1293	เพื่อให้เกิดการเป็นธรรมกับผู้ประกันตนได้ส่งไปแล้ว แต่ควรคำนวณการคืนเงินให้เหมาะสมกับระยะเวลาที่ได้ส่งเงินประกันตน
1295	การขาดส่งบางครั้งอาจจะเกิดการไม่ได้ตั้งใจ ควรให้สิทธิในการขอกลับเข้ามาใหม่
1307	ต้องดูเป็นกรณีๆ
1322	การที่จะสิ้นสุดการเป็นผู้ประกันตนนั้น ทางผู้ประกันตนเองอาจจะไม่ทราบถึงกรณีที่ไม่ได้มีการจ่ายเงินสมทบอย่างต่อเนื่อง
1644	อยากให้สอบถามจากเจ้าตัวก่อนที่จะทำการตัดสินใจการเป็นผู้ประกันตนนะค่ะ
1641	อาจจะไม่มีเหตุผลบางอย่างที่ไม่สามารถส่งเงินสมทบได้ จากเดิมพ้นสภาพต่อเมื่อไม่ส่ง 3 เดือน ควรปรับเพิ่มเป็น ไม่เกิน 5 เดือนจึงพ้นสภาพ
	กรณีขาดส่งเงินสมทบ ถ้าจะกลับเข้าสู่.39 จะต้องจ่ายส่วนที่ขาดส่งจนครบ ถึงจะกลับเข้าสู่.39ได้
	เพราะบางคนลืม
	ผู้ประกันตนอาจหลงลืมหรือมีเหตุสุดวิสัยทำให้ขาดส่งเงินสมทบ
	การคืนสภาพให้ผู้ประกันตนจึงเป็นการอภัยให้สามารถจ่ายเงินสมทบย้อนหลังทั้งหมดที่ขาดส่งและคงความเป็นผู้ประกันตนมาตรา39ได้ต่อไป
	คนที่เคยส่งจะได้กลับมาใช้ชีวิตการแห่งรัฐเท่าเทียมกัน
	บางคนอาจจะมีความจำเป็นทำให้ขาดส่ง โดยยังมีความต้องการเป็นผู้ประกันตนอยู่
	-
	ผู้ประกันตนที่ขาดสิทธิจากการส่งเงินสมทบจะได้กลับมาใช้สิทธิได้
	ถ้าหากทางสำนักงานประกันสังคมเปิดโอกาสให้ผู้ที่เคยเป็นผู้ประกันตนในมาตรา 33 และ 39 แต่ปัจจุบันอายุไม่ถึง 60 ปี สามารถกลับเข้าเป็นผู้ประกันตนมาตรา 39 ได้อีก
	เขาเสียเงินไป ก็สมควรคืนเขาบ้าง แต่ต้องระบุให้ชัดเจนในสถานะการคืนเช่น เท่าไร บานแค่นี้

1640	บางทีมีระยะเวลา บางทีจ่ายไม่จ่ายประกันสังคม ทำให้มาตรา 39 ไม่ได้ เนื่องจากเลยเวลา ทำให้เสียสิทธิ
1638	เป็นประโยชน์กับผู้ประกันตนที่จะได้รับสิทธิประโยชน์อีกครั้ง
1376	เพราะบางครั้งก็อาจเกิดข้อขัดข้องเรื่องเงินจึงไม่สามารถส่งต่อได้ควรมีวิธีลบล่วง
1379	บางคนจ่ายเงินมาแต่พอเจอวีวีดี อาจทำให้ขาดส่งโดยไม่รู้ตัวเพราะไม่ได้ไปเช็คสิทธิตนเอง และเพื่อให้ประชาชนได้กลับไปมีสิทธิรักษาพยาบาล
	แต่ควรกำหนดว่าให้ขาดได้จำนวนกี่ครั้ง
1622	รัฐพยายามที่จะทำให้ไทยเป็นรัฐสวัสดิการ
	ดังนั้นสมควรที่จะเปิดโอกาสให้ประชาชนได้มีส่วนร่วมรับผิดชอบอนาคตของตัวเองโดยสามารถเข้าสู่ระบบประกันสุขภาพ
	เพื่อเป็นหลักประกันให้กับชีวิตหลังวัยทำงานการปรับเพิ่มฐานค่าจ้างและการปรับเพิ่มสวัสดิการต่างๆ จึงเกิดผลดีกับประชาชนทั่วไปมากกว่า
1621	ผู้ประกันตนอาจมีเหตุผลอันสมควรและจำเป็นที่ไม่สามารถส่งเงินสมทบได้ในขณะนั้นจริงๆ
1618	บางครั้งผู้จ้างไม่ได้ส่งเงินเอง ลูกจ้างเลยไม่ทราบข้อมูลการส่ง
1391	เมื่อขาดส่งก็ไม่ควรได้รับสิทธิ
9157	เนื่องจากถ้าไม่คืนสภาพจะมีเบี้ยปรับ
1606	เป็นโอกาสทางเลือกลำหรับบุคคลที่ต้องการสิทธิประโยชน์ต่างๆ
5847	อาจจะคืนสภาพในกรณีที่มีผู้ประกันตนขอใช้สิทธิในการต่อเวลา โดยกำหนดระยะเวลา1-2เดือน เพื่อให้ผู้ประกันตนกลับมาส่งเงินสมทบ
5852	ประชาชนจะได้รับสิทธิ
1439	เพื่อโอกาสผู้ต้องการใช้สิทธิประกันสังคมกลับเข้ามาใช้สิทธิประกันสังคมได้แต่ให้โอกาสเพียง 1 ครั้ง/คน
	หากทำให้ขาดอีกจะไม่คืนสิทธิเพราะถือว่าไม่สนใจ
1441	ควรได้รับโอกาส
1443	เพื่อให้ผู้ประกันตนมีโอกาสได้รับสวัสดิการจากภาครัฐ
9150	ให้โอกาส
1462	ควรให้โอกาส ผู้ประกันตนที่ขาดส่งครบ
5844	ได้มีการส่งเงินเข้าประกันสังคมแล้วมาระยะหนึ่งแล้ว
1589	ผู้ประกันตนบางรายลืมส่งถึงขาด และบางรายไม่มีเงินส่งในช่วงเวลานั้น แต่บางรายเขาก็ยังอยากเป็นผู้ประกันตนอยู่ถ้ามีโอกาสเขาก็อยากส่งต่อ
	แต่หน้าจะอยู่ในอัตราเงินเดือนละ 4,800 บาทเพิ่มอีก 432 บาท
	เพราะบางรายยังไม่มียาได้อะไร 432 บาทก็ยังไม่มากเกินไปสำหรับการจ่ายเลยคะ
5829	อาจมีการเปลี่ยนสถานที่ทำงานในระหว่างนั้นไม่มีเงินส่งแล้วให้ผู้ประกันตนส่งคืนย้อนหลังพร้อมเสียค่าปรับเล็กน้อย
1566	ทุกคนจะได้รักษาสิทธิ และใช้ประโยชน์ในช่วงที่สูงวัยต่อไป
5825	เนื่องจากออกจางาน จากฐานเงินเดือน 15000 และจ่ายเป็นระยะเวลา 16ปี พอเข้าตามมาตรา ฐานเงินเดือนจะน้อย
	ซึ่งมีผลลดจำนวนเงินบำนาญตอนอายุ 55. จึงไม่ต่อประกันสังคม
1504	เนื่องจากช่วงระยะเวลาที่เศรษฐกิจไม่ค่อยดีฝืนก็ตกเกือบทุกวันทนหาเข้ากินค่าเลยไม่มีส่ง ควรยืดระยะเวลาในการส่งชำระ
1549	เพราะทุกคนควรได้รับการดูแล
1548	บางครั้งการที่ผู้ประกันตนขาดส่งขณะนั้น อาจเกิดภาวะไม่พร้อม แต่พอมีความพร้อม ก็จะส่งต่อ ก็ควรจะได้รับสิทธินั้นได้
1524	เนื่องจากบางคนไม่รู้ข้อมูล หรือชาวประมงที่เกี่ยวกับประกันสังคมเวลาออกจางาน เช่นบางคนก็ออกจางานไปอยู่บ้านเฉยๆ
	ทั้งๆที่ส่งประกันสังคมมา 10 ปี
1528	เนื่องจาก ช่วงที่ขาดส่งต้องออกจางาน ทำให้ไม่มีเงินส่ง อีกข้อหนึ่ง ผู้ส่งครบไปแล้ว15ปี แต่มาส่งเอง แต่กลับเอาเงิน432บาทไปรวมกับเงินที่ส่งไปแล้ว
	ทำให้เสียเปรียบเงินบำนาญชราภาพ จึงควรแก้ไขด้วย
1539	จะได้มีโอกาสตามสิทธิที่ควรจะได้
9134	อาจจะมาผู้ที่ส่งประกันสังคมเกิน 10ปี แต่มีเหตุอันทำให้พ้นสภาพ เช่น มีเรื่องพิพาทกับนายจ้างในเรื่องที่นายจ้างผิดสัญญาจ้างงาน และเรื่องอยู่ในชั้นศาล
	และใช้เวลาตัดสินนานเกิน 5 ปี ซึ่งถ้าไปทำงานที่อื่นอาจเป็นเหตุให้นายจ้างออกศาลาคัด
5805	1.ปัจจุบันเป็นผู้ประกันตนมาตรา 39 ที่สิ้นสภาพจากกรณีขาดส่งเงินสมทบ
	2.เป็นผลดีต่อผู้ประกันตนมาตรา 39 ที่อาจลืมจ่ายเงินสมทบเกิน 3 เดือน ทำให้สิ้นสภาพการเป็นผู้ประกันตน
2234	ถ้าผู้ประกันตนขาดส่งเงินสมทบ ก็เหมือนทำผิดกฎระเบียบของผู้ประกันตน
2236	สปส ก่อตั้งเพื่อสวัสดิภาพของประชาชน แต่ที่กระทำอยู่ เหมือนองค์กรเน้นแสวงหาผลประโยชน์เป็นหลัก
5785	มีผู้ประกันตนจำนวนมากที่ไม่รู้ว่าถ้าออกจางานมาตรา 33 แล้วสามารถมาต่อมาตรา 39 ได้
2282	การส่งเงินมาตรา39 คือผู้มีรายได้น้อย ส่งเดือนละ 432 บาท อาจจะถูกเก็บไปสำหรับเขา บางครั้งอาจมีบ้างที่ไม่มีเงินส่ง อย่างน้อยก็ควรดูเป็น
	ถ้าจะคืนสภาพให้เหมือนเดิม ก็เป็นการดีสำหรับประกันสังคมด้วย เพราะได้เงินมาหมุนเวียนในระบบเพิ่มขึ้น การให้สิทธิคืนสภาพ มันควรทำได้
	คือให้หลักก็สามารถกลับมาส่งใหม่ได้
2283	บางคนโดนบริษัทไล่ออก บางคนบริษัทไม่ส่งเงินสมทบให้ ไม่ใช่ความผิดของผู้ประกันตน
2292	เป็นการให้โอกาสกับผู้ประกันตนที่ขาดส่งอาจจะเนื่องจากไม่มีรายได้หรือลืมและจะทำให้เงินที่ส่งมาก่อนหน้านี้นั้นสูญเปล่า
5776	เป็นการให้โอกาส เข้ามารับระบบ ประกันสังคม
5775	แต่ควรตั้งต้นใหม่ตั้งแต่เริ่มส่งเงินใหม่
5774	ร่วมด้วยช่วยกัน
2310	ขอเชยตามสัดส่วนที่เคยส่งกองทุนประกันสังคม ต้องมีเรทการคำนวณ
2312	การขาดส่งของผู้ประกันตนบางคนอาจมีเหตุจำเป็น เนื่องจากอาจอยู่ในระหว่างตกงาน แล้วไม่มีกำลังในการส่งต่อ
	แต่ถ้าผู้ประกันตนมีความสามารถและกำลังในการส่งต่อแล้ว ก็สมควรจะคืนสภาพความเป็นผู้ประกันตนเหมือนเดิม
2316	ประกันสังคมเป็นหลักประกันพื้นฐานที่แรงงานทุกคนพึงมี หากไม่มีเสียแล้ว ต่อไป ก็จะเป็นภาระของสังคมอยู่ดีไม่ว่าทางใดก็ทางหนึ่ง
	มากไปกว่านั้นอาจกลายเป็นตัวสร้างปัญหาของสังคม
2353	เปิดโอกาสให้กับผู้ประกันตน ด้วยการคืนสิทธิประโยชน์ให้กับผู้ประกันตน ม. 39
5760	เพราะ ประชาชนที่ไม่มีงานทำมีมาก ความสามารถในการทำงาน ให้ได้ภายใน 6 เดือนหลังจากตกงานมีความเป็นไปได้ แต่ค่อนข้างยาก
	และทุกคนควรได้รับสิทธิ ประกันสังคมไม่ว่าทางใดก็ทางหนึ่ง
	ควรเห็นช่องทางของผู้ประกันตนในการจ่าย เพิ่มความสามารถในการจ่าย และ เพิ่มโอกาสในการลงทุนจากการเก็บเงินออมด้วย
2368	บางครั้งอาจมีปัญหาในการจ่ายเงินบาง ควรให้จ่ายย้อนหลังได้
5757	เป็นคุณให้กับผู้ประกันตน ได้รับประโยชน์
2385	ประชาชนคนไทย ควรมีสิทธิเข้าถึง สวัสดิการขั้นพื้นฐานเพื่อปรับคุณภาพการดำเนินชีวิต
2389	เพิ่มโอกาสในการรักษา

2413	ตามความสมัครใจ
2418	เนื่องจากผู้ประกันตนได้ส่งเงินมาแล้ว และทางสำนักงานประกันสังคมก็นำเงินนั้นไปใช้ให้เกิดประโยชน์แล้ว ดังนั้น หากเงินที่ผู้ประกันตนเคยส่งไว้ยังมีอยู่จริงและเกิดผลประโยชน์งอกเงยขึ้นมาจริง ทางสำนักงานประกันสังคมก็ควรคืนสภาพให้ผู้ประกันตน แต่ปริมาณของสิทธิและผลประโยชน์ที่จะคืนให้มัน ก็ควรพิจารณาตามจำนวนเงินที่ผู้ประกันตนนั้นๆได้ส่งจริง
2420	เพื่อให้ขาดผลประโยชน์ ซึ่งปัจจุบันอัตราค่าจ้างสูงขึ้น และน่าจะให้ออกาสผู้ประกันตนได้ออนเงินคืนก่อนกำหนด เพราะขาดต้องการนำไปทำธุรกิจส่วนตัวหรือรักษาตัวกรณีเจ็บป่วยด้วยโรคร้ายแรงซึ่งอาจจะอยู่ไม่ถนัดเลยก็ได้
2423	ดีคะ จะได้มีการส่งเงินสมทบต่อเนื่อง ไม่ใช่ปล่อยให้ขาดหายไป
2429	บางครั้งอาจลืมนำส่งบ้าง
5741	ไม่มี
2445	บางคนอาจไม่ได้มีเจตนาให้มันขาดไปคะ
2452	ทำให้ได้รับประโยชน์กับผู้ประกันตนมากขึ้น
2474	-
5727	เพื่อมีสิทธิคุ้มครองที่สามารถปรับใช้ได้กับชีวิตประจำวัน เช่นกรณีเจ็บป่วย หรือใช้บริการทันตกรรม สะสมทรัพย์เพื่อเงินบำเหน็จ หรือบำนาญ
2477	ส่วนตัวเป็นผู้ประกันตนมาตรา 39 แต่ไม่สามารถกด 'ส่ง' แบบสอบถามนี้ได้ หากไม่กรอกข้อมูลในส่วนขอมาตรา 33 ให้ครบ
2497	รบกวนตรวจสอบในเรื่องนี้ด้วยคะ เพื่อเป็นประโยชน์ในการคำนวณ และผลที่ได้รับจากการตอบแบบสอบถาม ขอขอบคุณ
2497	บางคน อาจจะไม่รู้ว่าต้องไป ติดต่อเป็นผู้ประกันตน มาตรา39 ทำให้ขาดการเป็นผู้ประกันตน
2497	เมื่ออายุระหว่าง 18-50 การเปลี่ยนงานยังสามารถทำได้ ตกงานขาดส่ง หลุดสภาพการประกัน ม.39 เมื่อได้งานก็กลับเข้าระบบ ม.39 ได้ โดยที่ประชาชนไม่มีสิทธิเลือกการโดนหักเงินประกันสังคมจากเงินเดือน
2498	วันหนึ่งเมื่อเขาอายุเกิน 50 หากงานยาก หากหยุดส่งประกันสังคมติดต่อกันแค่ 3 เดือน เขาก็จะหลุดจากสภาพประกัน ม.39 การจะหางานทำเพื่อกลับไปเข้าระบบเป็นการยาก แต่เขาได้ดำเนินการส่งเงินประกันสังคมตั้งแต่เริ่มทำงานจนหมดสภาพการทำงาน และวันหนึ่งเมื่อหมดสภาพ ประกันสังคมก็หึงเขา ให้เขาออกจากระบบ และลดสิทธิประโยชน์ต่างๆลง ทั้งๆ ที่ผลตอบแทนปัจจุบันก็แทบจะน้อยนิดอยู่แล้ว ไม่ Fair อย่างยิ่ง
2498	ประกันสังคมไม่ใช่องค์กรแสวงหากำไรเช่นเดียวกับเอกชน ดังนั้นหากเขามีสิทธิทานควรคืนสิทธิให้เขา ไม่อยากให้ประชาชนมองว่าประกันสังคมเป็นภาคบังคับและทุกคนไม่อยากเข้าร่วม
2513	จะได้มีสิทธิและผลประโยชน์ในประกันสังคม
9106	ควรเป็นอย่างยิ่งเกิดจากความผิดพลาดของเจ้าหน้าที่สำนักงานประกันสังคมจังหวัดชัยภูมิซัดมากเพราะเกิดกับครอบครัวของพวกเราให้เอกสารไม่ครบได้แจ้งคุณออกบัตรรับเรื่องสิทธิต่างจังหวัดได้ใจแล้วทำไมไม่มีการแจ้งให้ผู้ประกันตนทราบหรืออธิบายเพิ่มเติมวัน ๆ รับเอกสารให้แล้วเสร็จโดยไม่คำนึงถึงความเข้าใจของผู้ประกันตนก็มีหมอบอกว่ามีเอกสารแจ้งทุกเดือนให้ดูหน่อยได้ไหม
2524	ทำไมอัยการที่บอกรับประกันที่จ่ายซึ่งผู้ประกันตนก็นำเงินเข้าบัญชีแล้วแต่ยังไม่ตัดเดือน 2 ไม่ตัด เดือนที่ไม่ตัดเราจึงโทรไปถามกลายเป็นหมกมิดความบกพร่องเจ้าหน้าที่เอกสารหายแล้วมันจะตอนรับเอกสารไม่ตรวจหรือว่าครบไม่ครบพูดมาได้คุณไม่มีหน้าบัญชีให้กับหรือคะประกันสังคมที่อื่นทำไมไม่ใช่ชัยภูมิเขาก็อธิบายว่าใช้รับบ้างแล้วไปยื่นคุณไม่ตรวจหรือมองตัวเองบ้างผิดพลาดโยน
2535	ความคิดให้ผู้ประกันตนแล้วตัดสิทธิเขาหน่วยงานประกันสังคมจังหวัดชัยภูมิขาดความรับผิดชอบอย่างมากออกไปซะทำเพื่อ รบกวนโทรกลับเบอร์ 086-1520595 ด้วยคะเพื่อจะขอความช่วยเหลือสิ่งที่เกิดขึ้นเพื่อไม่ให้เกิดขึ้นกับคนอื่นอีกคะ
2535	มีผู้ประกันตนจำนวนมากที่สับสนสภาพไปแล้วอยากกลับมา ถ้าผู้ประกันตนขาดส่งเงินสมทบเกินกว่า 6 เดือน ควรให้มีหนังสือแจ้งเตือนและ ยกเลิกอัตโนมัติในเดือนถัดไป
2536	และอยากให้ประกันสังคม มีหน่วยงานตรวจสอบคุณภาพการให้บริการด้านการรักษาพยาบาลของโรงพยาบาลต่างๆ ที่อยู่ในระบบประกันสังคม เพราะ รม รับเงินอุดหนุนไปแล้วควรปรับปรุงการให้บริการผู้ประกันตนให้ดีกว่ากัน ทั้ง รพ,รัฐและเอกชน
2536	เพราะค่าให้บริการผู้ประกันตน เหมือนประชาชนชั้นสอง ทำให้คิดและสิทธิของผู้ที่ใช้บริการประกันสังคมและระบบประกันสังคมเอง เป็นเหมือนระบบกาฝาก ไม่ได้เป็นระบบสวัสดิการที่ดีอย่างแท้จริง
2536	ไม่เป็นการตัดสิทธิ
5733	บางครั้งไม่ได้ตั้งใจขาดส่ง แต่สถานการณ์บังคับให้ไม่สามารถส่งได้ ถ้ามีโอกาสติดต่อก็จะดีมาก
5734	1. ไม่รู้ข้อมูลส่วนที่ตีพิมพ์ของการเป็นผู้ประกันตนหลังจากการลาออกจากงาน 2. ช่วงเวลานั้นอาจจะเจอกรมฯ จึงไม่สามารถส่งเงินสมทบได้ น่าจะเป็นการระงับให้สิทธิมากกว่า ถ้าหากส่งเงินสมทบ ก็จะได้รับสิทธินั้นคืน
2561	ทั้งนี้ประกันสังคมก็มีโอกาสสร้างรายได้มากขึ้น ส่วนผู้ประกันตนก็จะไม่มีโอกาสใช้สิทธิตัวเองต่อเนื่องด้วยคะ
2561	เพราะขาดส่งเงินสมทบเช่นกันและต้องการอยากกลับคืนสภาพเช่นกันคะ
5678	เพื่อเป็นการปลดภาวะการรับผิดชอบที่ไม่จำเป็นออก
5674	สามารถให้สิทธิได้อย่างต่อเนื่อง
2591	เพื่อจะได้เป็นสวัสดิการในการดำรงชีวิต
5652	ผู้ประกันตนมีการส่งเงินประกันตนเป็นระยะเวลานานหลายเดือนก็ควรจะได้ผลประโยชน์จากเงินที่เคยส่งไปแล้วนั้น
2621	เพราะส่งมานานแล้ว ด้วยภาวะเศรษฐกิจทำให้ต้องดูแลปากท้องก่อนบางเดือนอาจเงินไม่พอจ่าย ควรมีการอนุโลม
5650	ทุกคนควรมีสิทธิ เท่าเทียมกัน
9098	สาเหตุการขาดการนำส่งอาจแตกต่างกันไป และเมื่อผู้ประกันตนแสดงตนเพื่อรักษาสิทธิแล้ว ควรได้รับสิทธินั้น เนื่องจากจะให้ผู้ประกันตนต้องผ่านสิทธิมาตรา 33 อีกครั้งเพื่อให้สามารถสมัครมาตรา 39 ได้ นั้น เป็นเรื่องที่ยากในทางปฏิบัติ
2638	อาจมีการขาดรายได้ระยะยาวจึงไม่มีกำลังส่ง
2652	เป็รหลักประกันชีวิต
2664	เพื่อสนับสนุนการวางแผนเกี่ยวกับการทำงาน เงินออม แก้ปัญหาเกี่ยวกับค่าสุขภาพ เงินบำเหน็จ บำนาญ เมื่อประชาชนยื่นขอ รัฐต้องสนับสนุน เพราะในอนาคตการที่รัฐต้องรับจะลดลง เรื่องเงินสมทบควรเพิ่มทุก 2 ปี ละก็เปอร์เซ็นต์และหรือควรจะมีโอกาสสำหรับผู้ประสงที่จะจ่ายใบราคาเดิมเนื่องจากภาวะทางเศรษฐกิจที่ย่ำแย่ ทั้งนี้ควรให้ยืมขอความจำนงตามรายได้หรือจุดประสงค์ในการทำประกันสังคม ขอขอบคุณ
5605	บางครั้งผู้ประกันตนไม่ทราบว่ากรณีขาดส่งเงินสมทบเป็นเพราะอะไร เพราะ นายจ้างหักเงินสมทบไปทุกเดือน แต่ยังมีขาดส่งเงินสมทบ
2703	พิจารณาตามเจตนาของผู้ประกันตนว่าขาดส่งเงินเนื่องจากอะไร
2706	บางคนก็ไม่ได้ตั้งใจให้ลื่นสภาพ อาจเป็นเหตุสุดวิสัย
2707	ผู้ประกันตนบางคน อาจจะประสบภาวะ ขาดแคลนเงินส่งสมทบ ควรจะคืนสภาพให้ ตามความเหมาะสมแล้วแต่กรณีไป

	โดยดูจากการเจตนาที่ขาดส่งเพราะมีปัญหา หรือใจขาดส่ง
5601	ผู้ประกันตนบางคนอาจมีความจำเป็นที่จะต้องใช้สิทธิประกันสังคมในการรักษาพยาบาล
9088	เจ้าหน้าที่บางจังหวัดแจ้งว่าผู้ประกันตนส่งเอกสารไม่ครบแต่แท้จริงแล้วส่งครบถ้วนหากไม่ครบจะออกบัตรรับรองสิทธิย้ายสถานพยาบาลได้อย่างไร้ความผิดพลาดของเจ้าหน้าที่มักจะยื่นให้ผู้ประกันตนดั่งนั้นควรคืนสิทธิแล้วเรียกเก็บเงินคืนแล้วจึงไม่ควรตัดสิทธิขาดบ้างอย่าทำงานข้ามเข้านข้ามหมดยกแล้วจะ
5598	เป็นการส่งเสริมให้มีหลักประกันกับผู้เสียโอกาสได้กลับเข้ามาใหม่
2721	คนส่วนใหญ่เคยเป็นผู้ประกันตนมาก่อน
5597	เพราะสิทธิประโยชน์พิจารณาตามเวลาในการสมทบอยู่แล้ว
5592	บางคนอาจมีความจำเป็นในเรื่องการจ่ายเงินสมทบเนื่องจากรายได้น้อย และมีความจำเป็นต้องใช้จ่ายประกันสังคม จะช่วยให้คนเหล่านี้ใช้ชีวิตในสังคมได้ง่ายขึ้น
2731	ให้มีส่วนร่วมรับผิดชอบสิทธิตัวเอง และสวัสดิการที่ดีกว่าสมาชิกคนอื่น
2738	จะได้มีสิทธิในหลักประกันสังคม
2748	เห็นด้วยเนื่องจากว่า เป็นสิทธิประโยชน์ของผู้ประกันตนเอง ซึ่งเหตุผลที่มีการตัดสิทธิบางรายอาจเป็นเพราะฐานะทางการเงิน รายรายเพราะความผิดพลาดของเจ้าหน้าที่ประกันสังคมเอง หรือบางรายมีความจำเป็นที่ไม่สามารถชำระตามกำหนดหากมีการคืนสิทธิถือว่าเป็นเรื่องดีสำหรับผู้ที่ถูกตัดสิทธิไป
8371	เห็นใจจึงกันและกัน
5591	เนื่องจากสภาวะเศรษฐกิจปัจจุบันค่าครองชีพสูงขึ้นมา ชาวของแพง รวมทั้งการรักษาพยาบาล ซึ่งค่ายา อุปกรณ์ ปรึกษาค่าขึ้น จึงสมควรที่จะคืนสภาพความเป็นผู้ประกันตนของ ม.39 แต่หาทางป้องกันการขาดส่งว่าให้ขาดส่งได้ก็เดือน จึงจะให้เป็นการเป็นผู้ประกันตน ม.39 แบบถาวร หรือเปลี่ยนไปใช้ มาตรา อื่น ๆ แทนไป
2771	อาจไม่มีเงินพอจ่าย จึงควรพิจารณาให้กลับมาก่อนแต่อาจต้องจ่ายส่วนที่ขาดหายไปให้ครบด้วย
5567	ผู้ประกันตนบางคนท่านอาจจะไม่ทราบข้อมูล หรือหลงลืมทำให้ขาดการคอสภาพผู้ประกันตนได้
	จึงควรที่จะขอความเห็นจากผู้ประกันตนที่ขาดอายุไปแล้วหรือเปิดโอกาสให้ผู้ประกันตนสมัครใจที่จะทำต่อเนื่องได้ ตามความสมัครใจ
2779	ช่วยเหลือกัน
5563	อาจจะไม่เหตุผลบางอย่างสำหรับผู้ประกันตนมาตรา 39 เพราะไม่มีเงินประจำหรือลืม
2786	ให้สิทธิเงินที่ผู้ประกันตนเคยจ่าย
2793	แต่ต้องไม่เกิน 12 เดือน
8370	เนื่องจากผู้ประกันตนได้ส่งเงินไประยะเวลาหนึ่งแล้ว ควรมีสิทธิ ที่จะได้รับผลประโยชน์นั้น ตามส่วนของเงินที่นำส่ง
8347	คนมีรายได้นอกระบบเงินเดือน มีรายได้ไม่คงที่ ทำให้ขาดส่งได้ หากมีโอกาสคืนคนเหล่านี้(รวมคนที่อยากเข้าร่วมอื่นๆ เช่น เคยเป็น 33 แล้วไม่ได้ขึ้นทะเบียน 39 มาก่อน) จะเกิดฐานคนทำประกันที่มากขึ้น ทำให้พัฒนาสวัสดิการต่างๆ ได้ดีขึ้น เช่น ทำให้ ครัวของ รพ.ประกันสังคม ล้าง หรือ มี รถ.เอกชน ที่รวมมากขึ้น
8360	ประชาชนที่มีรายได้น้อยจะได้สิทธิในการรักษาพยาบาลได้กว้างขึ้น และจะได้ไม่เป็นภาระของผู้อื่นได้ในยามเจ็บป่วย
9078	ขาดส่งอย่างน้อย 3 ครั้งขึ้นไป
2840	ก็เป็นการให้โอกาสสำหรับผู้ทำประกันตนเอง
	ที่อาจจะติดขัดไม่ได้ส่งต่อเนื่อง
2853	เห็นใจคนที่ทำงานเข้ากันบ้างบางครั้งเขาก็มีภาระมาก
2865	เห็นด้วยได้มีเงินสะสมเยอะขึ้นกรณีสุขภาพ แต่ถ้าการส่งเงินสมทบของคนไม่เท่ากันควรพิจารณาตัดรายได้บางคนอาจไม่พอส่งแต่สำหรับผมส่งไหว
2872	ถือเป็นปัจจัยขั้นพื้นฐานที่ควรต้องพึงมีสิทธิ
2873	ทุกคนต้องใช้บริการเกี่ยวกับสุขภาพ จึงเห็นควรมีการคืนสภาพความเป็นผู้ประกันตน
2882	กรณีที่ขาดส่งเป็นบางช่วงเพราะต้องออกจากงานหรือเป็นลูกจ้างรายวัน ซึ่งบางช่วงอาจไม่ได้ส่งเงินประกันอย่างต่อเนื่อง
2889	เป็นการช่วยเหลือผู้ประกันตน เนื่องจากอยู่ในช่วงประสบปัญหาทางการเงิน ขาดรายได้โดย
2894	ยกตัวอย่างผม ถ้าได้ทำงานประจำก็ต้องออกจากมาตรา 39 กลับสูมาตราเดิม แล้วถ้าวันไหนที่ผมตกงานอีก แต่ไม่สามารถสมัครมาตรา 39 ได้ก็
	ไหนจะค่ารักษาไหนจะสิทธิผลประโยชน์ผมก็จะหายไป
2903	เพื่อให้กลับเข้าสู่ระบบ และสามารถใช้จ่ายประโยชน์ได้ต่อไป
8366	จะเป็นประโยชน์และผู้ประกันตนจะได้รับสิทธิต่างๆ เพื่อแบ่งเบาภาระค่ารักษาพยาบาลต่างๆ
5536	ผู้ประกันตนบางคน มีรายได้ไม่ประจำ อาจไม่มีกำลังในการส่งประกันทุกๆ เดือน
	อัตราที่เข้าฐานคำนวณ ถ้าปรับขึ้นมากเกิน ผู้ประกันตนที่ไม่มีกำลังส่ง ก็อาจออกนอกระบบ
9073	เงินที่เขาสมทบไปจะได้มีสิทธิคือ
2922	ผู้ประกันตนมาตรา 39 ที่สิ้นสภาพกรณีขาดส่งเงินสมทบ ยังคงต้องการกลับมาเป็นผู้ประกันตนมาตรา 39 กันอย่างมาก เพราะเห็นถึงสิทธิประโยชน์ที่พึงได้รับ
2924	ให้สิทธิ ลูกค้ำเกา
5526	เพื่อเป็นสวัสดิการให้กับผู้ประกันตน
2928	ผู้ประกันตนส่วนใหญ่ไม่ได้รับค่าแรงแหรือชี้แจง ทักท้วง ติดตาม เรื่องสิทธิ และความต่อเนื่องในการส่งเงินสมทบ ทั้งจากนายจ้างใหม่ และสำนักงานประกันสังคม (ผู้ประกันตนไม่มีความรู้และความเข้าใจ ประกอบกับ ผู้ประกันและสำนักงานประกันสังคมปล่อยให้ขาดส่งและเสียสิทธิ โดยไม่มีการกระตุ้น ทักท้วงให้เข้าใจในกฎเกณฑ์ที่ชัดเจน)
	เพื่อลดภาระรัฐฯ และเป็นการช่วยเหลือผู้ประกันตนที่มีรายได้น้อย หรือมีรายได้ต่ำ จึงควรคืนสภาพ ภายในกำหนดระยะเวลาหนึ่งที่เหมาะสม
	โดยเฉพาะผู้ขาดส่ง และกลับมาส่งต่อ ควรนับระยะเวลาที่เคยส่งแล้วขาดส่ง มารวมกับที่ส่งใหม่
2940	ผู้ประกันตนที่หันมาหลายปีแล้วสิทธิบางอย่างมีความสำคัญมาก บางครั้งขาดส่งไปอาจเกิดจากการหลงลืม หรือสภาวะเศรษฐกิจประกอบด้วย
2951	เป็นการช่วยเหลือผู้ประกันตนที่บางที่มีรายได้นั้นทำให้ต้องขาดการส่งเงินสมทบ
2954	สงमानาน สมควรแก่เวลาคืนจำนวนเงินที่ส่งสมทบขาดให้กับผู้ประกันตนไป
2959	เพราะผู้ประกันตนมาตรา 39 อาจจะไม่ได้กลับไปทำงานและหากมีการรักษาตัวต่อเนื่องอยู่จะทำให้เขาได้รักษาตัวโดยไม่ลำบาก
8339	เขาจะได้มีเงินในการส่งต่อ
5515	เนื่องจากบางคนประสบปัญหาทางการเงิน ทำให้ไม่สามารถส่งเงินสมทบได้
5514	ให้โอกาสและมอบสิทธิประโยชน์ให้กับผู้ประกันตนที่ขาดส่ง แต่อยากกลับมาเป็นผู้ประกันตนใหม่
9066	เนื่องจากเงินผู้ประกันตนสะสมไม่ควรจะสูญเปล่าควรให้เขาได้มีสิทธิ/สัดส่วน ในเงินของเขาตามที่สะสมมาตลอดในช่วงที่ทำงานไม่ว่าจะสั้นหรือยาว
8336	ทุกคนไม่อยากจะพบนสภาพการเป็นผู้ประกันตนมาตรา 39 แต่เนื่องด้วยบางท่านอาจมีความรู้เกี่ยวกับ ประกันสังคม ก็เลยปล่อยให้สิ้นสภาพโดยปริยาย บางท่านบ้านอาจอยู่ในที่ห่างไกล จึงลำบากต่อการเข้ามาติดต่อจ่ายเงินในแต่ละเดือน



	จึงทำให้สิ้นสภาพการเป็นผู้ประกันตน จึงอยากหางประกันสังคมทางเลือก และให้มีการจัดสอนใหม่มีความรู้เรื่องปฎ.เพิ่มเติมแก่ประชาชนทั่วไปด้วยจะดียิ่ง
2998	—
5498	มีข้อมูลการประกันตนเองอยู่แล้ว ก็สามารถทำเรื่องเพื่อขอคืนสภาพได้หากเกิดกรณีขาดส่ง **และขอเสนอแนะอีกอย่างในการส่งครบ 180 เดือน ผู้ประกันตนควรมีสิทธิเลือกการขอรับเงินชดเชยคืนเมื่ออายุครบ 55 ปี ว่าจะขอรับเป็นบำเหน็จหรือบำนาญ ไม่ควรจำกัดขอบเขตให้รับเป็นบำนาญอย่างเดียว **เงินที่สะสมไว้ยามชราภาพ ควรแก้ไขให้สามารถถอนคืนได้เมื่อไม่ได้อายุเป็นผู้ประกันตนแล้วไม่ต้องรอให้อายุ 55 ปี เพราะเงินส่วนนี้จะมีนำไปโดยยอกให้กับผู้ประกันตนสามารถนำไปทำมาหากินได้ โดยไม่ต้องกั๊กเงิน หรือให้ทำคล้ายๆกับกองทุนสำรองเลี้ยงชีพ เมื่อเข้าทำงานใหม่ ก็สะสมใหม่
3009	บางครั้งอาจเกิดจากการขาดความรู้จึงเป็นเหตุให้สิ้นสภาพโดยไม่ตั้งใจ
3026	เพราะเคยส่งเงินสมทบแต่ก่อนที่จะคืนสิทธิให้จะต้องจ่ายเงินสมทบตามเดิม
3034	เพราะจะได้มีสิทธิรักษาเวลาเจ็บป่วย หรือ กรณีเสียชีวิต
3042	เพื่อรักษาเงินต้นไม่ให้สูญหายกลายเป็นประดอยของบุคคลอื่นที่มีไม่มีสิทธิในเงินนั้นโดยชอบธรรม
3048	ถ้าผู้ประกันตนกลับมาส่งเงินสมทบ เขาก็ควรจะได้สิทธินั้นกลับมา เพราะว่ามันเป็นสิทธิของผู้ประกันตนที่ควรจะได้รับ
3058	บางท่านอาจจะไม่มีเงินจริงๆ ถือเป็นโอกาสที่ควรจะได้รับ
3067	เห็นด้วยหากผู้ประกันตนทำการส่งเงินสมทบต่อ แต่หากผู้ประกันตนไม่ชำระก็ไม่ควรคืนสิทธิ
5470	เพราะพวกเขาจะได้มีสิทธิประโยชน์ต่อไปในภายภาคหน้า แต่พวกเขาก็ต้องส่งเงินสมทบเท่ากับจำนวนที่ขาดส่งไป เพื่อเอื้อประโยชน์ซึ่งกัน
9049	เห็นด้วย แต่ต้องจ่ายเงินสมทบบย้อนหลัง ให้ครบตามจำนวนที่ขาดส่ง
5450	ผู้ประกันตนเหล่านั้นอาจมีเหตุผิดพลาดในการนำส่ง เช่น การตัดบัญชีไม่ผ่าน และไม่รู้ว่าทำให้ขาดจากการเป็นผู้ประกันตน เพราะฉะนั้นจึงควรให้สิทธิผู้ประกันตนเหล่านั้นได้กลับเข้ามาอีกครั้ง
8313	บางครั้งผู้ประกันตนบางรายไม่รู้เรื่องข่าวสารประกันสังคมก็ไม่ได้มีถึงตรงจุดนี้ พอมาถึงถึงสิ้นสภาพการเป็นผู้ประกันตนพอดี
5459	บุคคลเหล่านั้นได้มีการจ่ายมาแล้วสมควรอย่างยิ่งที่พวกเขาจะได้รับสิทธิต่างๆ และอาจจะคอยสภาพการเศรษฐกิจทำให้เกิดปัญหาสภาพคล่องของการเงินแต่ถ้าบุคคลเหล่านั้นประสงค์จะดักเห็นสมควรจะ บางคนหารายได้ไม่ทัน
5438	แต่จะต้องมีระยะเวลาการขาดส่งที่ชัดเจน และได้รับการยินยอมจากผู้ประกันตนว่ายินยอมคืนสภาพ
3086	เมื่อบางคนพลาด
3096	มีเงินสะสมที่เคยจ่ายอยู่ในระบบและต้องการสะสมเพิ่ม
5427	ส่งเงินไม่ครบตามเงื่อนไขที่กำหนดไว้เนื่องจากประกันสังคมได้ระบุไว้แล้ว กรณีออกจากงาน ไม่เกิน 6 เดือน
8304	ผู้ประกันตนได้ส่งเงินมาบางส่วนแล้ว
3116	เนื่องจากขาดความรู้ความเข้าใจการใช้สิทธิประโยชน์ของตนเอง แก้ไขโดยการจัดการอบรมให้ความรู้สิทธิประโยชน์ที่ทำงานหรือส่งหนังสือให้ตามบ้าน
5396	เพื่อกลับมา ใช้ สิทธิ ภาย ได้ ตามปกติ
5395	แต่ต้องพิจารณาเป็นรายบุคคล
3146	เพราะบางคนสุดวิสัยในการขาดส่ง เพราะหารายได้ไม่ทัน พอจะสมัครใหม่ต้องเข้าทำงาน
5387	ควรคืนตามสิทธิที่จ่ายตามระยะเวลา หรือคืนเงินส่วนที่จ่ายให้
8290	สิทธิการรักษาพยาบาลที่ดี
3165	เนื่องจากการขาดข้อมูลในการรับรู้ข่าวสาร ทำให้เกิดความผิดพลาดในการขาดส่งเงินสมทบ จึงทำให้สิ้นสภาพการเป็นผู้ประกันตน
5402	ควรคืนสภาพให้ผู้ประกันตนแล้วคำนวณการขาดแยกต่าง ๆ ตามระยะเวลาที่ผู้ประกันตนนำส่งเงินสมทบ เพื่อให้ยุติธรรมกับเงินที่นำส่งไปก่อนหน้านี้
3170	แทนที่จะตัดสิทธิประโยชน์ผู้ประกันตนออกจากกองทุนไปเลย
3172	เคยส่งเงินมาแล้ว หากขาดไปก็ควรหวนคืนสิทธิของตนขาด แต่พอมันมีเงินมาส่งต่อควรนับต่อเมื่อให้ และให้ชี้แจงเรื่องการขาดส่งที่มีเหตุผลอันสมควร
3174	บางรายมีเหตุจำเป็นไม่สามารถชำระเงินสมทบได้
8283	เพราะลดคนไปใช้ระบบ 30 บาท ซึ่งเป็นภาระของรัฐบาลอย่างเดียว
3181	เก็บเงินผู้ประกันตนไปแล้ว ควรคืนสิทธิให้เขา
3203	อาจมีเหตุทำให้ผู้ประกันตนไม่สามารถจะส่งเงินได้เนื่องจากการขาดรายได้ชั่วคราว สมควรให้กลับไปเข้ามาได้
5363	ผู้ประกันตนได้ทำการหักเงินสมทบผ่านธนาคาร แต่ไม่มีการหักเงิน ซึ่งผู้ประกันตนบางท่านก็ไม่ได้ตรวจสอบ ครั้งพอมาตรวจสอบพบว่าสิ้นสภาพผู้ประกันตนไปแล้ว ทำให้ไม่เป็นธรรมกับผู้ประกันตน
5357	การให้ออกสคงถือว่าเป็นสิ่งที่ดี ทำบุญกุศล เราเป็นชาวพุทธนะคะ
5340	เห็นด้วย แต่ต้องกำหนดระยะเวลาการขาดส่งว่าสามารถขาดส่งได้ไม่เกินกี่เดือน
8269	บางคนรายได้น้อย และยังมีส่วนอีกจำนวนมากที่ไม่ทราบในสิทธิของผู้ประกันตน ทำให้ขาดสิทธิไป
8267	อาจจะให้ออกสคงสำหรับผู้ประกันตน และเรียกทำความเข้าใจเป็นรายบุคคล อาจจะต้องใช้เวลา แต่หากมีการขาดส่งเงินสมทบอีกครั้ง หลังจากที่ได้คืนสิทธิ หรือทำความเข้าใจไป ก็สุดแล้วแต่ระเบียบที่วางไว้ต่อไป
3261	บางคนส่งไปเยอะแล้ว
5349	เพราะความจำเป็นบางช่วงของแต่ละบุคคลไม่เหมือนกัน ควรให้ออกสคงให้ผู้ประกันตนที่ขาดส่งเงินสมทบได้คืนสภาพหากเขาต้องการจะ แต่อาจดึงเงินไข่อื่นๆประกอบการพิจารณา
3276	ผลป.บางคนอาจต้องการใช้สิทธิที่ตนเองเคยมีและยังอยากเก็บเงินในส่วนเงินออมชราภาพอยู่
3277	เนื่องจากอาจเพราะความจำเป็นในช่วงระยะเวลาหนึ่งที่ไม่สามารถนำส่งเงินได้ และเพื่อให้ประชาชนมีหลักประกันสุขภาพ
3285	อยากให้ผู้มีอาชีพอิสระหรือบุคคลทั่วไปที่ขาดส่งประกันสังคม 39 มีสิทธิเท่ากับพนักงานประจำเพราะเขาก็มี ป่วยมีเจ็บเช่นเดียวกับทุกคน
3291	เงินที่ส่งประกันสังคมไปนั้นก็เป็นเงินจากการทำงานของประชาชน ประกันสังคมก็ควรคืนเงินนั้นให้กับเขาไป
9019	ถ้ากลับมามีเงินสมทบบภายใน 6 เดือนควรได้รับสิทธิเหมือนมาตรา 33
5313	ถ้าเขาส่งคอก็นับอายุได้ก็แพร์ดี
5324	เนื่องจากมันเป็นสิทธิของเขาเช่นกันการที่เขาขาดส่งคงดูสาเหตุเป็นราย ๆ ไป
8251	เพื่อผู้ประกันตนที่มีรายได้น้อยที่มีความจำเป็น แต่หากขาดส่งเกิน 2 ครั้งควรตัดสิทธิ
5290	เพื่อผู้ประกันตนจะได้มีความมั่นคงในการดำรงชีวิต ส่งเสริมคุณภาพชีวิตให้ดีขึ้นเมื่อมีประกันสังคมเป็นผู้ดูแล
5287	ผู้ประกันตนไม่มีความรู้รายได้ไม่พอ
5286	เห็นด้วยอย่างยิ่งคะ อยากให้คุณแม่ได้กลับมาเป็นผู้ประกันตน ม.39
3343	เสียตายเงินที่เคยส่งไปแล้ว

3353	บางครั้งผู้ประกันตนก็สามารถจ่ายได้ด้วยเหตุผลบางประการ ซึ่งทางสำนักงานประกันสังคมควรให้โอกาสในการชี้แจงเหตุผลที่ขาดส่ง และคืนสภาพให้ผู้ประกันตน เมื่อมีการชำระค่า หรือสามารถชำระได้ตามปกติ
3363	บางคนลืมแบบไม่ตั้งใจ
8239	เสียดาย หากต้องเริ่มฉบับใหม่
5280	ประกันสังคมมีเงินเยอะแล้วไม่ควรถือเอาเปรียบประชาชน จะเอาแต่เงิน แต่ประชาชนยังได้รับการรักษาพยาบาลไม่ได้ ทั้งๆที่ประกันสังคมมีเงินจากการเก็บประชาชนเป็นเงินที่สูงมากต่อเดือน
5294	เพราะบางคนพอออกจางานแล้วลืมส่งต่อ แต่พอจะส่งต่อมันได้หมดระยะเวลาการยื่นเรื่องไปแล้ว
5297	ผู้ประกันตน จะใคร่ลืมไม่เสียเปรียบ ถ้าได้คืนมาถึงจะได้คืนเป็นบางส่วนก็ตาม
3391	กรณีคืนสภาพ.. เนื่องจาก ผ.ป. มต.39 มีเงินสะสมอยู่กับ สงง.แล้ว แต่บางรายไม่ทราบถึงคุณประโยชน์ที่แท้จริงของสิทธิที่ตนพึงจะได้จากการเป็น ผ.ป.ในระบอบพระราชบัญญัติของสิทธิ **แต่ทั้งนี้ให้กำหนดคืนสิทธิเฉพาะผู้ส่งเงินสมทบมาแล้วไม่น้อยกว่า 6 เดือน หรือ 1 ปี เป็นต้น.
3393	บางคนรายได้ไม่เพียงพอ นอกจากการเจ็บป่วย คิดว่า เงินประกันสังคมจะเป็นประโยชน์มากสำหรับผู้มีรายได้น้อย และออกจากการทำงานเนื่องจากป่วย
8210	เพราะปัจจุบันผู้ประกันตนมีการตื่นตัวกันมากขึ้น ประกันสังคมก็ได้เพิ่มสิทธิประโยชน์ให้แก่ผู้ประกันตน เพราะฉะนั้นผู้ประกันตนที่ส่งเงินสมทบมาแล้วยอมเสียดายในสิทธิที่พึงจะได้รับ และนี่ก็ถือได้ว่าเป็นโอกาสดีสำหรับผู้ประกันตนที่ต้องการจะกลับมาเป็นผู้ประกันตนตามเดิมครับ
8213	สิทธิที่ได้และเข้าถึงค่อนข้างคลุมเครือมากกว่า
8206	ในกรณีที่ทุกคนขาดสิทธิ จะได้สมัครใหม่ จะได้มีสิทธิคุ้มครองต่อไป
5228	เพื่อเพิ่มสิทธิประโยชน์ให้แก่บุคคลเหล่านั้น
3452	ต้องมีกฎเกณฑ์ที่ชัดเจน ขาดส่งเพราะเหตุใดสมควรหรือไม่
3455	สิทธิมาตรา 39 คือต้องส่งเงินเอง ผู้ประกันตนอาจหมุนเงินไม่ทันในช่วงระยะหนึ่ง อาจมีมาตรการช่วยเหลือในด้านนี้ด้วย
3464	เนื่องจากเขาทำงานเคยเป็นผู้ประกันตน และเขาได้ออกจางาน หรือไม่ได้ทำงานต่อ แต่สภาพการประกันตนของเขาซึ่งอยู่ได้ต่ออีก 6 เดือนก่อนจะสิ้นการเป็นผู้ประกันตน และอีกอย่างเงินสมทบเขาก็ยังอยู่ ควรจะคืนให้เขา
3468	เนื่องจาก คนในครอบครัวเขาเจ้่า มีเกิดเหตุการณ์ขึ้น จึงอยากให้คืนสภาพความเป็นผู้ประกันตนเหมือนเดิม
5210	เพราะการรักษายาบาลสิทธิในการรักษาดีกว่า ใบทองหรือ 30. ค่ะ เป็นการคืนสิทธิที่เขาเคยจ่ายเงินมาก่อนหน้านี้ ตั้งแต่เป็นผู้ประกันตนตามมาตรา 33 และควรยกเลิกการตัดสิทธิหากขาดส่งเพียง 1 เดือน เพราะอาจเกิดความไม่ตั้งใจ ความลืม ความผิดพลาด หรือ ความจัดสรร ไม่ควรตัดสิทธิ
5205	เนื่องจากผู้ประกันตนบางท่าน ไม่ได้รับข่าวสาร
3508	ควรให้โอกาสพระราชบัญญัติเงินสมทบอาจเป็นเพราะรายได้ไม่เพียงพอต่อการดำเนินชีวิตจึงไม่มีส่งต่อ
3512	จากเดิมที่เคยมาตรา 33 มาแล้วนั้น ทางส่วนประกันสังคมยังไม่ได้ออกรหัสหรือคืนส่วนที่ส่งได้ให้กับผู้ประกันตน และการตอบแทนใช้สิทธิก็ยังน้อยเกินกับยอดเงินที่ผู้ประกันตนได้จ่ายไป
5218	เป็นการช่วยประชาชนให้มีสิทธิรักษา ตามเงื่อนไข และได้ช่วย Save ค่าใช้จ่ายบางส่วนกรณีต้องรักษาตัวต่อเนื่อง แต่ควรวกเลิกการคิดดอกเบี้ยผู้ประกันตนที่โดนตัดสิทธิ ไม่ได้ใช้สิทธิ พอกลับมาใช้สิทธิภายหลังได้ ตกได้โดนตัดสิทธิ แต่มาคิดดอกเบี้ยย้อนหลัง เพื่อ อะไร
5201	ขนาดข้ามปีบ้านมาก ก่อนหน้านั้นไม่ทวงถาม ปี 48 1 เดือน ปี 53 1 เดือน มาตามเรียกเก็บปี 59 ผ่าด้วยนะจะกับความยุติธรรม ขอคุณคณะ ผมเป็นคนหนึ่งที่ต้องการคืนสภาพมาตรา 39 ต้องการมาก สาเหตุที่ขาดสิทธิของผมคือคำนวณเวลาจ่ายผิดและไม่มีเวลาส่งก่อนต้องจ่ายแต่ที่ประกันสังคม แต่เดี๋ยวนี้สะดวกขึ้นเยอะ ผมรอโอกาสอยู่ครับ
3541	เพื่อช่วยผู้ที่ไม่ได้ทำงานประจำกับบริษัท ได้มีสิทธิประโยชน์
3542	การขาดการนำส่งเงินสมทบ อาจเกิดจากหลายสาเหตุ ซึ่งควรให้โอกาสกับผู้นั้น แต่ทั้งนี้ต้องกำหนดหลักเกณฑ์ในการคืนสภาพให้ชัดเจนด้วย
3551	1. การประชาสัมพันธ์ให้ประชาชนทราบยังไม่ทั่วถึง 2. การเสียดายส่วนนี้ของประชาชน หากไม่คืนสภาพให้เหมือนเดิม อาจสร้างภาพลักษณ์ที่ไม่ดีให้กับกองทุนประกันสังคม 3. การเกิดการระงับกับสังคม และเกิดการแตกแยก เพราะมีคนส่วนหนึ่งเสียประโยชน์
5182	เปิดโอกาสสามารถถอนเงินไว้ใช้จ่ายชราได้
8190	ผู้ที่ลืมนำส่งหรืออาจคิดว่าประกันสังคม ไม่มีประโยชน์ แต่มีข้อเสนอแนะ ที่อยากให้สำนักงานประกันสังคมปรับปรุง คือไม่ควรให้ข้อมูลผู้ประกันตน กับ สถาบันการเงิน หรือพวกทวงหนี้ทั้งหลาย เนื่องจากที่ผ่านมาเพื่อนและคนรู้จักหลายคน เป็นหนี้บัตรเครดิต และออกจากที่ทำงาน ไปทำงานที่อื่น ซึ่งพวกมันก็ตามไปได้ จนต้องออกจากงานสุดท้ายก็ไม่มีงานทำ เพราะข้อมูลที่ประกันสังคมให้ไป นำส่งสาร ซึ่งประกันสังคมก็จะบอก ไม่ได้ให้ข้อมูล ไม่ได้เปิดเผยข้อมูล แต่ความเป็นจริงละ.....มันเอาข้อมูลมาจากไหน ซึ่งเพื่อนบางคนบอกเลยถามคนทวงหนี้ได้ข้อมูลมาจากไหน แล้วตอบเลยถ้าคุณเข้าประกันสังคม เราตามคุณได้(ถ้าคุณไม่ทำงาน ไม่เข้าประกันสังคม เราตามคุณยาก) อ้าว ข้อมูลมาจากประกันสังคมนี่เอง สรุป สำนักงานประกันสังคมต้องการให้คนที่เบ้หนี้ ดองงาน ไม่ต้องการให้มีโอกาสกลับมาได้อีก
3587	สุดท้ายหวังว่าทางสำนักงานประกันสังคม คงเก็บข้อมูลผู้ประกันตน ให้เหมาะสม และรัดกุม ไม่ใช่ใครก็มาขอข้อมูลได้ (ซึ่งน่าจะเป็นแค่ความหวัง) ให้โอกาส กับทุกคน แต่ละคน มีความจำเป็นไม่เหมือนกัน
3591	จะสามารถประกันต่อเนื่องได้
3593	เป็นการให้โอกาสแก่ผู้ที่ตกงานหรือขาดส่งเงินสมทบ
8175	ช่วยให้คนที่ลืมนำส่งได้กลับมาใช้สิทธิประกันสังคมมีชีวิตที่ดีขึ้น มีเงินใช้จ่ายทำงานไม่ได้แล้ว แต่การปรับฐานจาก 6700 และ 7800 น่าจะค่อยเป็นค่อยไป ถ้าขึ้นทีเดียวสูงอาจจะทำให้ไม่มีเงินส่ง และ สปส น่าจะแสดงให้เห็นว่าจะเพิ่มอะไร
3607	อยากให้ออกๆ คนเข้าประกันสังคม เป็นส่วนหนึ่งที่จะให้เขามีเงินในยามชรา หรือยามเจ็บป่วย แต่ก็อาจมีกำหนดระยะเวลาในการกลับเข้ามา เช่น ถ้าขาดส่งและจะกลับเข้ามาได้อีกต้องมีระยะเวลาชำระแบบใดภายใน 3 เดือน หรือ อื่นๆ
5142	บางช่วงภาวะเศรษฐกิจอาจทำให้ขาดส่ง
3618	บางครั้งผู้ประกันตนอาจไม่ค่อยรับรู้รายละเอียดดังกล่าวจึงทำให้สิ้นสภาพการเป็นผู้ประกันตนได้
3653	บางครั้งผู้ประกันตนอาจจะลืมหรือจดจำวันผิดในการชำระเงินเลยทำให้เสียสิทธิประโยชน์ต่างๆ
3662	เคยส่งเงินสมทบมาแล้ว และการขาดส่งต้องมีเหตุผลที่ดี ไม่ใช่ได้เกิดจากการเพิกเฉย ละเลย ควรให้ผ่อนชำระเงินที่ขาดส่งจนครบ จึงจะให้คืนสภาพ
8985	เป็นการช่วยเหลือประชาชนที่ขาดโอกาส ให้มีโอกาสมีหลักประกันแก่ชีวิต
5101	ขาดเงิน

8146	เพื่อเป็นการช่วยเหลือมาตรา 39 ที่อยากกลับมาในระบบประกันสังคม
5096	ประชาชนอาจไม่ทราบการเงินที่ไม่พอใช้จ่ายในการใช้ชีวิตประจำวัน
3684	เพราะขอมูลยังไม่อยู่ในระบบประกันสังคม
5091	น่าจะให้ออกาสผู้ที่พร้อมจะกลับเข้ามาส่งเงินสมทบให้กับสำนักงานประกันสังคมอีกครั้งและส่งอย่างต่อเนื่องและโอกาสเป็นโอกาสและความหวังสุดท้ายสำหรับผู้ที่ได้ สิ้นสภาพการเป็นผู้ประกันตน ไปแล้ว และถ้าเขาเหล่านั้นยังจะขาดส่งเงินสมทบการประกันอีกก็จะมีโอกาสแบบนี้อีกแล้ว
3692	เพราะปัจจุบันคนมักประกอบอาชีพเป็นของตัวเอง แต่การรักษาพยาบาลในสิทธิประกันสังคมให้เฉพาะลูกจ้างที่ทำงานกับบริษัทเท่านั้น
8983	ผู้ประกันตนจะไม่ได้เสียสิทธิ
5080	จะได้ใช้สิทธิการรักษาพยาบาลได้ และใช้สิทธิเงินออมชราภาพได้ในอนาคตต่อไปคะ
5079	สิทธิของผู้ประกันตนไม่ควรขาดสิทธิไป
3716	สำหรับคนที่ขาดส่งเงินสมทบ อาจจะไม่มีกำลังนำส่งจริงๆ เนื่องจากสภาพเศรษฐกิจปัจจุบัน
3721	ในกรณีที่คุณคนนั้นมีรายได้น้อย ประกันสังคม เป็นสิ่งที่ยังให้ลดค่าใช้จ่ายในการไปหาหมอได้
5073	ให้ออกาส
3797	บางท่าน อาจจะขาดส่งเงินสมทบเพราะขาดความรู้ หรือ ไร้ไม่เท่า น่าจะยืดเวลา การขาดส่งเงินสมทบ 3 เดือนติดต่อกัน เป็น 12 เดือนติดต่อกัน พร้อมมีจดหมายแจ้งเตือน
3833	เพื่อช่วยเพื่อนในสังคมที่อาจมีปัญหาค่าใช้จ่าย
5033	เห็นด้วยอย่างยิ่ง บางคนแค่ลืมเดือน หรือไม่กี่ไปจ่าย 7-11 แล้วบอกไม่เป็น ก็เลยกลายเป็นเสียสิทธิไปโดยใช่เหตุ ทั้งๆบางทีก็ส่งมาหลายปีแล้ว
3850	เพื่อให้ออกาสแก่ผู้ประกันตนที่ขาดส่งไป สามารถกลับมาส่งเงินสมทบและรักษาสิทธิเดิมของผู้ประกันตนไว้ได้
3856	ให้ออกาสเข้าถึงบริการของรัฐ
3887	มาตรา 39 ข้ามแล้วส่งไม่ได้ต้องกรอกแก้ไขหน่อยครับ
3901	เคยเป็นผู้ประกันตน และมีเงินสมทบที่เคยนำส่งไป
5021	เพราะอาจจะจ่ายเงินล่าช้าไปบ้าง
3910	เมื่อออกจากการประกันสังคมในควมคุ้มครองคืออีก 6 เดือน ซึ่งภายใน 6 เดือนหากต้องการที่จะรักษาสิทธิของตน ก็ควรไปติดต่อเพื่อใช้สิทธิประกันตนเอง หากเลยกำหนดเท่ากับว่าเป็นการละเลย และเพิ่งเอะต้อสิทธิที่ได้รับ ที่สำคัญมันเป็นข้อระเบียบที่ต้องทำ หากไม่มีข้อบังคับก็จะไม่เป็ระเบียบ
3920	ในกรณีถ้าหากผู้ประกันตนรายนั้นมีความประสงค์ที่จะส่งเงินสมทบต่อ
8073	หากขาดส่งนาน 3 เดือนแล้วไม่ไปติดต่อสำนักงานประกันสังคม
4998	สิทธิประโยชน์ของผู้ประกันตนได้รับในประเทศไทยควรต้องปรับอย่างยั่งยืนแล้ว ให้สอดคล้องกับสภาวะเศรษฐกิจ เพราะจะช่วยให้ผู้ประกันตนได้รับการคุ้มครองที่ดีและเงินบำนาญที่เพิ่มขึ้นตามค่าครองชีพ เทียบเคียงสากล อย่างน้อยให้พออยู่พอกิน โดยเฉพาะผู้วัยสูงอายุผู้ประกันตนจะมียอมรับบำนาญเหมือนคนรายได้โดยได้ยังงัย เพราะมาตรฐานการดำรงชีวิตต่างกัน ต้องยอมรับและเห็นชอบไปปรับเปลี่ยนโดยเร็วที่สุด ยิ่งเร็วยิ่งดีต่อลูกหลานไทย แต่คำถามคือแล้วผู้ประกันตนที่เคยอยู่รอบเดิมจะได้รับสิทธิด้วยดีหรือไม่? ต้องทำยังงัย?
3943	เป็นผู้ประกันตนและสิ้นสุดสภาพเนื่องจากขาดส่งเงินสมทบ
4990	ผู้ประกันตน ขาดความรู้ ความเข้าใจ เกี่ยวกับการขาดส่งเงินสมทบ หรือบางครั้งลืมการส่งเงินในแต่ละเดือน ทำให้สิ้นสภาพ
3976	มีหลายคนที่รู้จัก เขาไม่ตั้งใจให้ขาด แต่ไม่มีใครมานะนำ และติดตามเขาคิดนั้นจึง เห็นด้วย
8068	เพื่อผู้ประกันจะไม่เสียสิทธิที่สมทบมาก่อนหน้านี้
3979	ลูกจ้างแต่ละคนมีความไม่แน่นอนในสายงานขึ้นอยู่กับนโยบายของแต่ละบริษัทจะปรับเพิ่มหรือลดการจ้างงานทำให้ลูกจ้างขาดเดาส่งหน้าไม่ได้เลยอาจจะอยู่หรือจะไป เรียกว่าต่างงานได้งายๆแล้วกันครับ หากอยู่ในสถานะว่างงานนานๆก็เข้าสู่สภาวะขาดส่งเงินประกัน
4981	ลูกจ้างหลายคนหันมาทำอาชีพส่วนตัวก็เยอะจึงอยากให้เห็นความเป็นผู้ประกันตนให้กับลูกจ้าง เป็นรายการมีไป
4980	บางครั้งผู้ประกันตนมาตรา 39 อาจลืมส่งเงินสมทบหรือติดขัดเรื่องเงินส่งอาจจะทำให้ส่งเงินสมทบล่าช้า
3986	เงินสมทบที่ชำระไปแล้วจะได้ไม่สูญเปล่า
3987	เป็นประโยชน์ในการรักษาพยาบาล
4973	การขาดส่งบางครั้งผู้ประกันตนบางคนไม่ทราบและบริษัทนำส่งไม่ครบ
3994	เนื่องจากผู้ประกันตนมาตรา 39 ซึ่งเคยอยู่ในระบบ 33 เคยได้รับสิทธิ มานานบางคนเป็นหลาย 10 ปี แล้วเหตุผล ของกลุ่มคนที่ขาดส่งในมาตรา 39 ไม่ใช่ไม่มีเงินที่จะนำส่ง อาจเกิดจากความขาดเคลื่อนหรือเกิดอุปสรรคบางอย่างในการนำส่ง ซึ่งหากที่ทราบข่าวทาง ประกันสังคมมีการเตือนผู้ใช้สิทธิผ่าน SMS ซึ่งจะทำให้การส่ง มาตรา 39 ไม่มีปัญหาในเรื่องการลืม การคืนมาตรา 39
3998	ถือเป็นการมอบความเท่าเทียมทางการรักษาพยาบาลของคนในสังคมให้เท่าเทียมกัน และให้ระบบสาธารณสุขของเมืองไทยมีมาตรฐาน
4967	ขอชื่นชมกับนโยบายนี้คะ จากที่ติดตามก็มี ปชช รออยู่นะคะ รัฐบาลเป็นการทำงานด้วย
8952	เพื่อเป็นการให้ออกาส
4960	ผู้ประกันตนจะได้มีการรักษาที่ดี
8951	ขาดโอกาส
4035	เงินที่จ่ายสมทบไปแล้วก็ยังอยู่ในระบบ คนจ่ายก็ต้องได้รับสิทธิเหมือนเดิม
4048	มีหลายคนที่ต้องการได้รับสิทธินี้ และจะเป็นสวัสดิการที่ดีให้กับแรงงานนอกระบบอีกจำนวนหนึ่ง
4935	ผู้ประกันตนบางคนอาจจะเข้าใจเรื่องประกันสังคมไม่ถี่พอ ไม่ครอบคลุม และไม่พยายามศึกษาหรือบางทีอาจจะไม่มีเวลาศึกษาซึ่งสมัยก่อนมีการส่งเอกสารแจ้งเดือนแต่ปัจจุบันใช้โซเชียลมีเดียมีบทบาททำให้แต่ละคนหลงลืมหน้าที่และความรับผิดชอบหน้าที่ของประชาชนที่พึงมีพึงปฏิบัติซึ่งเป็นสิ่งที่เป็นการสร้างภาระให้
8027	เห็นด้วย เนื่องจากให้สิทธิประโยชน์ที่ดีแก่ประชาชน
4915	อยากให้นี้หน่วยงานออกมาอบรมเจ้าของกิจการรายใหม่เกี่ยวกับกองทุนเงินทดแทน กองทุน ปกส. ให้เข้มข้นกว่านี้ค่า เพราะช่วงนี้มีโรงงานใหม่เกิดขึ้นเยอะคะ
4110	ผู้ประกันตนควรได้รับสิทธิ พื้นฐานในการดำรงชีวิต (กรณีเคยส่ง และขาดส่ง) ควรพิจารณาจากระยะเวลาการนำส่งเงินสมทบ และ ยึดระยะเวลาคุ้มครองสิทธิ เพื่อให้เวลาและโอกาสผู้ประกันตนมากขึ้นกว่าหลักเกณฑ์เดิม กลับเข้าเป็นผู้ประกันตนใหม่

4123	เนื่องจากขาดเงินส่งอาจเพราะสาเหตุหลายอย่าง ควรดูตามกรณี
8929	การส่งเงินสมทบโดยสมัครใจ วัตถุประสงค์เพื่อต้องการช่วยเรื่องค่าใช้จ่ายโรงพยาบาลเวลาเจ็บป่วย โดยไม่ต้องซื้อประกันในเบี้ยที่สูง แต่สุดท้ายส่งก็ควรตัดสินใจ
8933	ผู้ประกันตนที่ขาดการส่งเงินสมทบอาจไม่ทราบเรื่องสิทธิประโยชน์จากการส่งเงินสมทบที่ชัดเจน
8926	คนสภาพตามสมัครใจสำหรับผู้ต้องการส่งเบี้ยต่อ ไม่ต้องเสียเวลาไปเริ่มตนใหม่
4133	บางครั้งผู้ประกันตนไม่ทราบเรื่องการส่งเงินสมทบ และก็จะเกิดจากไม่มีเงินในช่วงเวลานั้นๆ
4889	จะได้สิทธิในการรักษาพยาบาลให้กับผู้ประกันตนเพราะสิทธิในการรักษา สามสิบบาทไม่สามารถรักษาอาการเจ็บป่วยได้ทั่วถึง
8923	มีคนที่ครอบครัวไม่ได้ไปขึ้นทะเบียน มาตรา 39. เสียสิทธิประโยชน์. และเสียเงินที่สะสมเอาไว้คือไม่ได้คืน
7992	ผู้ประกันตนอาจไม่ได้ตั้งใจที่จะไม่ชำระค่าเงินสมทบ อาจเพราะลืม หรือ มีเหตุบางอย่าง และผู้ประกันตนอาจจำเป็นต้องได้รับการรักษาโดยใช้สิทธิประกันสังคมอีกด้วย
7995	เป็นการคุ้มครองสิทธิและเงินสมทบของผู้ประกันตนซึ่งอาจจะส่งมาเป็นเวลาหลายปีแล้ว เพื่อให้ไม่เสียสิทธิประโยชน์ที่ทั้งได้ในแต่ละกรณี
4152	ผู้ประกันตนบางคนยังไม่ทราบสิทธิของประกันสังคมที่แน่ชัด จึงอาจเสียสิทธิต่างๆ
4158	บางคนเจ็บป่วยหนักหรือประสบอุบัติเหตุ แล้วทางญาติไม่ทราบเลยไม่มีการส่งต่อให้
4162	ม.39 ยังมีกรการส่งเงินสมทบเป็นรายเดือน ยังดีกว่าสิทธิ 30 บาทที่ไม่มีการชำระเงินเป็นรายเดือนแต่รักษาและบริการมาตรฐานเดียวกัน
8918	-
4178	เห็นด้วยหากเป็นการต่อสภาพเริ่มต้นจากการส่งใหม่ เพราะมีเงินไปได้เคยส่งมาแล้ว
4194	จะได้มีสิทธิในการรักษาในทุกกรณี
4196	เพื่อให้เป็นการออมอย่างต่อเนื่อง
7999	เห็นใจ คนที่ขาดส่ง อันเนื่องจากลืมส่ง ทำให้ขาดสิทธิ
4854	ทำให้ผู้ประกันตนสามารถใช้สิทธิได้อย่างต่อเนื่อง และเป็นการช่วยเหลือให้ผู้ประกันตนมีเงินออมในอนาคต
4214	เนื่องจากผู้ประกันตนมีเงินออมอยู่แล้ว ควรแนะนำผู้ประกันตนส่งทบส่วนที่ขาด
4216	ต้องให้ออกสไลในการคืนสิทธิ ไม่ใช่ขาดแล้วคืนไม่ได้เลย
4235	บางคน เสียสิทธิในเงินปันไปแล้ว เนื่องจากขาดส่งเงินสมทบ เพราะความไม่เข้าใจในเงื่อนไขการจ่าย จึงไม่ได้รับการคุ้มครองอย่างต่อเนื่อง
4238	เพื่อสิทธิประโยชน์ของผู้ประกันตน ม.39 ที่ได้เคยส่งไว้แล้ว
4250	ได้รับเงินสะสมคืนกรณีไม่ได้ใช้สิทธิ
7977	คนไทยทุกคนควรได้รับสิทธิประกันตน และ เขาได้ส่งเงินสมทบมาบ้างแล้ว
4248	-
4253	บางคนอาจมีเหตุผลบางประการที่ไม่อาจจะนำส่งเงินประกันตน อาทิเช่นที่อยู่อาศัยปัจจุบันอาจจะห่างไกล และนำส่งเงินประกันตนลำบาก และอาจจะด้วยอายุของผู้ประกันตนบางคนที่มีอายุมาก อาจจะยังไม่เข้าใจในการที่ต้องจ่ายเงินประกันสังคม
4259	การขาดส่งเงินสมทบ อาจมีเหตุจำเป็นหรือเหตุสุดวิสัย เพื่อลดความแตกต่าง เหลื่อมล้ำ ทางสังคม (ไม่มากนัก) เพื่อให้มีโอกาสได้ใช้สิทธิต่างๆ
4263	เพื่อให้ได้มีสิทธิในการประกันตนเอง มีความคุ้มครองชีวิตที่มากขึ้น
4838	เพื่อความจำเป็นอยู่ที่ดีขึ้นของประชาชน ช่วยแบ่งเบาภาระค่าใช้จ่ายในการรักษาพยาบาล และ สิทธิประโยชน์อื่นๆที่ควรจะได้รับตามความเหมาะสม
4284	ผลประโยชน์และสิทธิของผู้ประกันตน
4842	ผู้ที่สิ้นสภาพมีข้อมูลน้อย จึงทำให้ขาดส่งและไม่ได้รับการสิทธิคือ จึงควรประชาสัมพันธ์ข้อมูลมากกว่านี้ และคืนสภาพความเป็นผู้ประกันตนได้
4288	"เฉลี่ยทุกข์ เฉลี่ยสุข"
4827	บางครั้งผู้ประกันตนอาจจะไม่มีรายได้ ทำให้ไม่สามารถส่งเงินสมทบได้
4301	เพราะสิทธิประโยชน์บางคนที่ส่งมานานมากแล้ว เพียงช่วงเวลาหลังสิ้น หรือ รายได้ไม่พอ ทำให้ขาดส่ง ควรคืนสิทธิ ให้ผู้ประกันตนมาตรา 39 ตามที่มีการยื่นคำขอ
4308	บางครั้งอาจเจอสภาวะเศรษฐกิจ ทั่วย เลยทำให้การเงินเดือนติดได้แค่
4310	เห็นด้วยระยะเวลาที่ขาดส่งถึงตัดสินใจ เมื่อมีการส่งใหม่ก็เกิดสิทธิขึ้นใหม่ และเงินชราภาพควรจะมีขึ้นต่อเนื่องในเดือนที่ส่งทั้งหมด(เดือนที่ขาดส่งก็ไม่นับ)
4799	สำหรับผู้ประกันตนที่ต้องการคืนสภาพความเป็นผู้ประกันตน หมายความว่าผู้ประกันตนต้องการได้รับสิทธิประโยชน์ตามเดิม และเพื่อเป็นการประกันความมั่นคงในชีวิตกรณีชราภาพด้วย เพื่อจะได้ไม่ต้องเป็นการของสังคม
8698	จะได้มีสิทธิในเรื่องของการรักษาตามสิทธิประกันสังคมเหมือนเดิม
4349	-
4353	บางครั้งผู้ประกันตนอาจไม่สะดวกที่จะส่งเงินสมทบ เนื่องจากรายได้ไม่สม่ำเสมอ
8701	สิทธิประโยชน์ในการรักษาพยาบาล แต่อาจจะต้องมีค่าปรับ
4362	เพราะเขาก็เคยทำงานและส่งเงินสมทบเช่นกัน
4793	ต้องดูแลผลในการขาดส่ง
4368	เป็นประโยชน์ต่อผู้ประกันตน
4376	ควรให้ออกาสผู้ประกันตน
4380	-
4785	บางครั้งอาจจะหาเงินไม่ทัน
4406	สภาวะเศรษฐกิจในปัจจุบันแย่มาก
4776	เพราะบางคนมีความรับผิดชอบที่มากจึงไม่อาจส่งเงินสมทบอย่างต่อเนื่องได้จึงทำให้มีการขาดส่งเงินสมทบออกใหม่มีข้อยกเว้นเป็นกรณีไป
4422	เนื่องจากผู้ประกันตนได้ส่งสมทบมานานหลายปีจะไม่เสียสิทธิ ที่น่าจะได้สิทธิต่อเนื่อง
4426	ปลด.บางท่านอาจมีการไม่ทราบว่าตนเองจะถูกตัดสิทธิ เนื่องจากอาจจะไม่ทราบหลักการการตัดสิทธิ.ม.39ที่ชัดเจน และไม่ทราบว่าตนเองมีการขาดชำระงวดใดบ้าง จึงทำให้ขาดสิทธิโดยไม่รู้ทราบ ส่วนการยื่นอุทธรณ์เพื่อจะขอกลับมาเป็นปลด.ม.39 เป็นเรื่องที่ยากมากที่จะได้กลับมา
7943	ในบางเดือนอาจมีรายได้ไม่เพียงพอกับการส่ง
4438	ขาดส่งติดต่อกันเกิน 3 เดือน
4767	บางคนอื่นจากลืมนไปแล้ว ว่าเคยมีประกันสังคม บางคนรายได้ไม่พอ
7925	เพื่อความมั่นคงแก่ผู้ประกันตน
7927	การได้รับสิทธิประโยชน์กลับคืน เนื่องจากขาดส่งเงินสมทบบางกรณีเกิดจากการที่มีช่องทางไม่หลากหลายและไม่สะดวกในช่วงหลายปีก่อน
4470	พวกเค้าพอจะมีเงินนำส่ง แต่อาจจะด้วยปัจจัยอะไรทำให้สิ้นสุดผู้ประกันตนมาตรา 39
8679	บุคคลที่เป็นผู้ประกันตนมาตรา 39 นั่นคือผู้ที่ทำงานบางกรังการขาดรายได้จึงทำให้ต้องตัดสินใจไม่สามารถส่งได้

4474	จะได้ส่งเงินยาคอเนื่อง
4762	เพราะขาดส่งเงินสมทบ
4763	ผู้ประกันตนบางคนอาจมีเหตุจำเป็นทำให้ไม่สามารถส่งเงินสมทบได้ และคำนวณสิทธิประโยชน์ตามจริงเข้ามา
7935	ส่งเสริมให้มีผู้ประกันตนเพิ่มมากขึ้น
4757	การขาดส่งเงินสมทบ อาจเกิดจากความจำเป็น ควรให้ออกสแกนซ์ เพราะประชาชนทุกคนควรมีประกันสังคมเป็นสวัสดิการพื้นฐาน
4756	บางคนที่สิ้นสภาพไปอาจลืมส่ง
4524	ให้ออกส
4526	อาจให้ออกสคืนสภาพ โดยประกาศใหม่ขึ้นทะเบียนเป็นผู้ประกันตนโดยความสมัครใจใหม่ เช่น ให้สิทธิผู้ขาดส่งไม่เกิน 12 เดือน สามารถยื่นขอเข้ามาเป็นผู้ประกันตนตามมาตรา 39 ได้ เป็นต้น
4536	ควรปรับ
4538	-
4750	หลังจากลาออกจากงาน สามปี ได้เปลี่ยนมาส่งเงินสมทบ มาตรา 40แทน มีเรื่องที่ไม่สมควรตัดสิทธิคือ
	ส่งเงินสมทบเข้าไปแค่ 1 วัน เพราะติดวันหยุด จนท. สำนักงานประกันสังคม เขต/ แขวงทวีวัฒนา กทม. 10170
	ความเป็นผู้ประกันตน ของสามีดั้งจึงสิ้นสุดไป ซึ่งเหตุการณ์ เกิดมานานร่วม 10 ปี แต่ก็ยังไม่เคยลืม
4556	เห็นด้วย เพราะผู้ประกันตนมาตรา39 ได้กลับมาใช้สิทธิที่ตนมีและยังสามารถสะสมเงินได้อีกด้วย
4561	เวลาคงคางานนานๆไม่มีตั้งจริงๆเนี่ย มันก็ไม่มีจะส่งนะ เอาตัวเองยังแทบไม่รอด
4573	เพื่อเป็นสิทธิประโยชน์ผู้ประกันตน
4584	จะได้มีเงินช่วยเหลือจากหน่วยงาน หลังจากไม่มีงานทำหรือชราภาพและตาย
4588	ควรสามารถเลือกได้เมื่ออายุถึง55 ปีบริบูรณ์ ว่าจะได้รับเป็นบำนาญหรือบำนาญ
4729	เป็นประโยชน์กับผู้ประกันตน
4604	เพิ่มโอกาสให้บุคคลเกษียณอายุ ได้มีรายได้
4609	หากมีการคำนวณที่เหมาะสม
4725	บางคนอาจจะไม่มีข้อมูลหรือทราบเรื่องประกันสังคมครั้งนี้
4635	ถ้าผู้ประกันตนได้ประโยชน์ก็ควรคืนสิทธิให้
4640	ไม่ควรตัดสิทธิถ้าขาดส่งเกิน 3 เดือน มันน้อยไป เพราะต้องดูรายได้ผู้ประกันตน มาตรา 39 บางคนไม่มีรายได้เลย ตัดสิทธิเร็วเกินไป ควรจะให้เหมือน มาตรา 33 คือ 6 เดือน
4660	ควรระคินมาก เพราะบางคนคิดขัดขวางไม่ส่งทำให้ขาดสิทธิพอจะขอคืนสิทธิก็ยุ่งยาก บอกจะคืนแต่คืนปิดคณนี้ยังไม่คืน ทำงานซ้ำ
4661	เคยเป็นผู้ประกันตนอยู่แล้ว สิทธิประโยชน์ควรได้รับต่อเนื่อง และอาจเกิดจากเหตุจำเป็นทำให้ขาดส่งเงินสมทบ
4671	บางท่าน อาจไม่รู้เงื่อนไข จึงทำให้พ้นสภาพ และต้องการคืนสภาพแต่ไม่สามารถทำได้
4711	บางท่านเป็นผู้มีอายุเกิน 55 ปี และได้ทำงานในสถานประกอบการ ทำให้ไม่ได้รับสิทธิสำหรับการรักษาพยาบาล
4710	เพื่อให้ผู้ประกันตนมีสิทธิต่างๆเหมือนเดิม โทษๆเขาก็ส่งเงินสมทบอยู่แล้ว
7901	ทุกคนทำงานต้องมีประกันสังคม ประชาชนต้องมีบัตรประชาชน
7900	เห็นด้วย หากผู้ประกันตนกลับมามีเงินสมทบผู้ประกันตน และให้ใช้สิทธิต่อเนื่องจนกว่าจะลาออกจากการเป็นผู้ประกันตนเอง
7897	ให้ออกสผู้ประกันตน
4704	บางรายไม่มีความรู้เรื่องประกันสังคมเลยเมื่อลาออกจากงานแล้วต้องรีบยื่นประกันตนเองภายในกี่เดือน หรือ บางรายไม่ทราบว่า ถ้าส่งเงินสมทบขาดไป3 เดือนสิทธิถูกตัดทันที เพราะบางรายเค้าก็มีความจำเป็นที่ไม่สามารถจ่ายเงินได้ม ช่วงเวลาที่กำหนด เช่นป่วย ,ประสบอุบัติเหตุ เป็นต้น ทำให้เสียสิทธิโดยไม่ได้ตั้งใจ
4697	เล้งมานานแล้วแต่ต้องออกงานมาดูแลบุตรทำให้ขาดสภาวะในการขาดส่งแต่ตอนนี้ได้ทำงานแล้วเปิดกิจการขายน้าเป็นของตัวเองอยากให้ออกสคืนสิทธิให้
8667	เห็นด้วย เนื่องจากผู้ประกันตนมาตราไม่ได้มีค่าจ้างประจำทุกเดือน
6140	จะทำให้คนกลุ่มนี้มีสิทธิประกันสุขภาพเพิ่มขึ้น
6144	การขาดส่งส่วนใหญ่เกิดจากความไม่ต่อเนื่องของการเปลี่ยนสถานที่ทำงาน เป็นภาวะจำเป็นและจำยอม ซึ่งผู้ประกันตนอาจจะไม่สามารถกำหนดได้
6146	รายได้น้อยลง
6149	ไม่มีรายรับที่แน่นอน
8721	คืนสิทธิ ให้แก่ผู้ที่เคยประกันตน
6157	ผู้ที่สมัครมาตรา 39 ก็เพื่อกรณีเจ็บป่วยในยามชรา หลังจากทีออกจากงาน
	ถ้าเขาโดนตัดสิทธิเหล่านี้ออกไป การรักษาพยาบาลที่จำเป็นมากสำหรับเขา ก็จะถูกลดลง
	ซึ่งเป็นภาระไม่เป็นธรรมต่อบุคคลเหล่านั้น ซึ่งส่งเงินประกันสังคมมาตลอดก่อนหน้านี้ ในขณะที่ทำงานอยู่
8727	อย่างน้อยคนเหล่านั้นได้มีทุนในการประกอบอาชีพอย่างอื่นได้บ้างคะ
8655	ได้รับสิทธิประโยชน์ต่อเนื่อง
6177	ประชาชนทั่วไป ไม่มีความรู้ความเข้าใจเรื่องการออกจากงานจะทำให้ขาดสิทธิ และไม่ได้รับกสิสิทธิด้วยการประกันตนเองค่อ ทั้งนี้เงินที่ได้ส่งไปแล้ว ก็เป็นเงินของคนคนนั้น การที่จะตัดทิ้งไปเลย เป็นการไม่ถูกต้องอย่างมาก
7874	กรณีที่เคยเป็นผู้ประกันตนแต่ขาดส่ง เมื่อส่งเงินสมทบแล้ว ควรคืนสภาพการเป็นผู้ประกันตน เพื่อการรักษาที่ต่อเนื่องคะ
6184	ผู้ประกันตนที่เคยส่งเงินสมทบมาแล้วในช่วงเวลาหนึ่ง
6192	ประชาชนจะได้มีหลักประกันสุขภาพ
6194	ดี
8732	เพื่อให้ผู้ประกันตนได้ใช้สิทธิประกันสังคมของตนแทนสิทธิ 30 บาท ซึ่งเป็นการลดภาระให้กับทางรพ.ได้
6209	บางครั้งผู้ใช้ ปก.มาตรา 39 เป็นบุคคลที่มีอาชีพรับจ้าง อิสระ ซึ่งรายได้ไม่แน่นอน มีหนี้มีลูก
	หรือและบุคคลอาจจะมีควมจำเป็นในการใช้เงินไม่เหมือนกัน ซึ่งขณะตอนมีเงิน(หาซื้อ)อาจมีเงินชำระได้ปกติ
	แต่เงินที่มีก็อาจใช้ไปหมดอย่างรวดเร็วหรือเหลือน้อยตามความจำเป็นของแต่ละบุคคล แต่เวลาที่ตอนเงินเก็บไม่มีเลย จะหาอย่างรวดเร็วมันไม่่ง่ายเลย
	ยากแสนยาก จะเก็บเงินได้แต่ละที จะต้องใช้เวลาหลายเดือน นอกจากที่ลูกค้าที่ได้เงินเป็นกอบเป็นกำ เพราะแต่ละคนอาชีพ และรายได้ ค่าใช้จ่าย
	ไม่เหมือนกัน ดังนั้น ทางสำนักงาน ปก.ส.จึงต้องเอื้อเพื่อ เห็นอกเห็นใจ ผู้ที่มีรายได้น้อย หรือผู้ใช้แรงงาน ผู้ยากจน เพราะประกันสังคมเท่านั้น
	ที่จะเป็นที่พึ่งสำหรับพวกเขาเหล่านั้น เพราะสังคมสมัยนี้ พึ่งพา หีบอิม โครนัน ลำบาก เพราะมีแต่คนเห็นแก่ตัวเอง และต้องพึ่งตัวเอง
	และสำนักงานของรัฐเท่านั้น ดังนั้น จึงสมควรอย่างยิ่งที่จะช่วยเหลือพวกเขาเหล่านั้น ให้มีโอกาสที่จะมีชีวิตที่ดีต่อไปเพื่อขับเคลื่อนสังคม
	และเศรษฐกิจของไทย ให้มีแรงทำงานเพื่อชีวิตและครอบครัวต่อไป เครื่องจักรใหญ่จะทำงานได้ก็เพราะมีเฟืองตัวเล็กๆเป็นส่วนประกอบ

- เมื่อพ่อตัวเล็กซำหรือพี่แล้วและยังไม่มาซ่อมหรือดูแลมัน อีกไม่นานเครื่องจักรใหญ่นั่นก็จะพังตามๆกันไป.....ตามประการละฉะนี้แล....
- 7860 รัฐน่าจะไม่มีอะไรเสียหาย มีแค่ได้ด้วยกันทั้ง 2 ฝ่าย
- 8645
- 8643 เป็นการให้ออกาสแก่ผู้ประกันตนที่จะได้เข้าถึงสิทธิประกันสังคมอีกครั้ง เพราะบางคนอาจขาดสิทธิไปโดยไม่ตั้งใจ
- 7850 ผู้ประกันตนมาตรา 39 ที่ขาดส่ง ค่าจ้างจะไม่เงินส่ง แต่เชื่อว่าเค้ายังต้องการเป็นผู้ประกันตนมาตรา 39 อยู่
- 6227 เป็นการให้ออกาสประชาชนกลับเข้าสู่ระบบการประกันการออม ทำให้คนเหล่านี้ไม่เป็นการของประเทศในอนาคต
- 7848 ให้ทุกคนมีหลักประกันจากภาครัฐ
- 6235 คนส่วนใหญ่ไม่ทราบว่าสภาพหลังจากออกจากงานภายใน 6 เดือน มารู้อีกทีตอนเดือนที่ 8 ก็หมดสิทธิส่งเงินสมทบต่อไปเลย
- 6240 ดิฉันเป็นผู้ประกันตนม.39 ที่สิ้นสภาพเมื่อปลายปีที่แล้ว และดิฉันเป็นผู้ป่วยโรค HIV รักษาตัวการรับยาตามมาหลายปี ตอนนี้มีผลสำคัญในเรื่องยาต้านมาากๆเพราะราคาสูง ขอโอกาสได้กลับคืนสภาพความฝันผู้ประกันตนเองด้วยนะค่ะ เพราะมีความจำเป็นต้องรักษาและรับยาตามคือ
- 6243 สมควรได้รับ
- 6245 ในเวลาที่ผ่านมา มีผู้ประกันตนที่ยังไม่ทราบถึงสิทธิประโยชน์ขั้นพื้นฐานที่ทุกคนพึงมี หลักๆคือ ค่ารักษาพยาบาลและเงินบำนาญ ทำให้ละเลยการส่งเงินสมทบเข้ากองทุนประกันสังคม อย่างตัวข้าพเจ้า แม้ว่าจจะรับราชการ ทำให้ไม่ได้ใช้สิทธิประโยชน์อย่างเต็มที่ ดังเช่น กรณีเจ็บป่วย แต่ยังคงสถานะการเป็นผู้ประกันตนมาตรา 39 ไว้ เพื่อให้มีการมีวินัยในการเก็บออมเพื่อเงินบำนาญชราภาพ ซึ่งข้าพเจ้า มีความเห็นว่า เงินบำนาญชราภาพเปรียบได้กับปีโตขึ้นแรกคือข้าว และในอนาคตที่การเก็บภาษีมีการจัดเก็บอย่างเต็มรูปแบบมากขึ้น ประชาชนที่อยู่ในสถานะการเป็นผู้ประกันตน มาตรา 39 ก็จะใช้สิทธิประโยชน์ในการลดหย่อนภาษีได้
- 6251 อาจมีหลายสาเหตุที่ผู้ประกันตนขาดส่งเงินสมทบ ทั้งนี้การคืนสภาพก็ควรจะให้กับผู้ประกันตนที่ขาดการส่งไม่เกิน 3 เดือนมากกว่านั้นควรพิจารณาเป็นรายกรณีไป
- 6278 มันเป็นเงินของเค้า
- 6283 เพื่อให้สามารถไปใช้สิทธิต่างๆได้เหมือนเดิม ลดภาระค่าใช้จ่ายในการรักษา เช่นไม่ต้องซื้อประกัน แต่มาใช้สิทธิประกันสังคมรักษาแทน และเพื่อให้มีเงินออมในอนาคตสำหรับใช้ตอนเกษียณอายุ 55 หรือ 60
- 6287 good for them
- 6308 การขาดสภาพของผู้ประกันตนอาจมาจากเหตุจำเป็น การคืนสภาพจะทำให้มีสิทธิประโยชน์ตั้งแต่เดิมจะเป็นผลดีต่อผู้ประกันตนและสังคมโดยรวม
- 6309 เห็นด้วย แต่ต้องส่งเงินสมทบย้อนหลังให้ครบ ตามจำนวนที่ขาดส่งไป แต่ให้ยกเว้นค่าปรับของดอกเบี้ย และสามารถแบ่งจ่ายเป็นงวดๆได้ หรือกำหนดระยะเวลาในการชำระเงินสมทบคืนให้ชัดเจน \*\*ยกเว้นทางผู้ประกันตนไม่ส่งต่อด้วยความสมัครใจ ให้ผู้ประกันตนขอใช้สิทธิอื่น ๆ ที่มีจากรัฐบาลเหมือนเดิม\*\*
- 6318 อยากจะปรับเงินเพิ่ม ก็ควรมีพิจารณาคืนสภาพให้ผู้ประกันตน ม.39 บ้าง เพราะบางคนที่ขาดส่งไปก็เพราะปัญหาเรื่องเงิน ไม่มีงานทำ ค่าแรงไม่พอใช้
- ปกส.ก็คิดแต่จะปรับเงินเพิ่ม แต่ไม่มองปัญหาตามความเป็นจริง
- ผู้ประกันตนส่วนนี้คงแทบจะไม่เคยใช้สิทธิด้วยซ้ำไป
- ปรับปรุงการบริการให้ดีกว่าก่อน ค่าประกันสังคม ขั้นตอนในการรักษาที่ต้องขออนุมัติเพราะมีค่าใช้จ่ายสูง
- 7822 ให้โอกาสแก่ผู้ประกันตนแต่ต้องมีเงื่อนไขในการคืนสภาพเพื่อมีวินัยการส่งเงินสมทบตามความจำเป็นหรือเหมาะสม(พิจารณาเป็นรายๆค่ะ)
- 6331 บางครั้งผู้ประกันตนตามมาตรา 39 ทำงานยังไม่พอกับค่าใช้จ่ายรายเดือน
- 6334 เพราะผู้ประกันตนจะได้นำเงินบำนาญชราภาพมาใช้ทำทุนประกอบอาชีพไม่ต้องรอตอนอายุ 55 ปี
- 7815 ผู้ประกันตนบางท่าน อาจมีปัญหาเรื่องค่าใช้จ่ายทำให้ขาดส่งเงินสมทบได้ เนื่องจากรายได้อาจไม่คงที่ทุกๆเดือน หรือจากปัจจัยอื่น
- 6359 เห็นใจคนที่ส่งมานาน
- 8748 บางคนไม่ได้ตั้งใจ อาจลืมชำระบ้างเป็นบางเดือน
- 8749 บุคคลเหล่านั้นได้นำเงินส่วนนั้นไปประกอบอาชีพเลี้ยงครอบครัวไว้
- 7801 เป็นการช่วยเหลือผู้ประกันตน
- 6385 ที่ขาดส่งเพราะอาจจะมีปัญหาทางการเงิน
- 7796 รัฐบาลยังสามารถที่จะได้รับเงินส่วนนี้ เพื่อรองรับผู้มีรายได้น้อย ที่ใช้บัตร 30 บาท
- 6390 ครุณี
- 8623 เป็นการบรรเทาความเดือดร้อนเกี่ยวกับเรื่องค่ารักษาพยาบาลในยามเจ็บป่วย อุทเคิน รวมถึงให้ผู้ประกันตน ได้มีโอกาสกลับมาใช้สิทธิต่อ เพราะบางครั้งการขาดส่งเงินสมทบ
- อาจเกิดจากความไม่ตั้งใจ แต่เข้าใจสาระสำคัญในเรื่องของระยะเวลาผิดไป
- 7787 พนักงานควรพูดจาดีกว่านี้
- 6426 ควรได้สิทธิตามลำดับขั้นหรืออัตราเวลา
- 6427 เป็นการช่วยให้ผู้ที่เคยเป็นผู้ประกันตน และตกงานเนื่องจากสภาพทางเศรษฐกิจ สามารถเข้าถึงการรักษาพยาบาลเจ็บป่วยเพื่อคุณภาพชีวิตที่ดีของประชากรในประเทศ
- 6429 กตึกก็ไม่เป็นธรรมดาขาดส่งแล้วคือไม่ได้เลย
- 6430 เพราะจะได้มีหลักประกันในการรับสิทธิต่างๆและสามารถจ่ายเงินสมทบเป็นรายปีได้ ถ้าหากมี
- 7792 -
- 7775 เพราะเขาจะได้มีสิทธิรักษาพยาบาลเหมือนเดิม
- 8617 ผู้ประกันตนมาตรา 39 ก็มีหลายประเภท ซึ่งมีบางกลุ่มที่ไม่ได้ต้องการที่จะว่างงานแต่เนื่องด้วยสถานะสภาพทางบริษัทฯ ที่มีการเปลี่ยนแปลงและเปลี่ยนผู้ประกันตนที่มีอายุเกิน 40 ปีไม่สามารถหางานใหม่ได้ทำให้ไม่มีความมั่นคงในชีวิต
- ทั้งการรักษาพยาบาลและรายได้ที่ขาดไปอยากใหทางประกันสังคมเข้ามาพิจารณาส่วนนี้ที่ผู้ประกันตนส่งเงินสมทบเกิน 20 ปี
- และว่างงานไม่สามารถหางานใหม่ได้ให้มีรายได้จากเงินที่ส่งสมทบไปไม่ต้องรอถึงอายุ 55 ปี
- 7768 เพื่อรักษาสิทธิของผู้ประกันตน ที่มีในอดีต
- 6461 -
- 6463 เพราะจะทำให้ผู้ประกันตนยังคงมีการประกันตนอยู่ถึงแม้สิ้นการส่ง

6469	อนาคต ผู้ประกันตนจะได้มีเงินบำนาญไว้ใช้จ่ายตอนสูงอายุ
6475	เพราะจะทำให้ ผู้ประกันตน ยังได้รับสิทธิต่อเนื่องและ ผู้ประกันตนจะได้รับทราบ สิทธิตัวนี้ ว่า เงินที่ส่งไปไม่ได้หายไปไหน เพียงผู้ประกันตน ต้องมีการส่งต่อเนื่อง หรือ ติดตามสิทธิของตัวเอง ไม่ให้ขาดหายไปจากระบบ
6499	ควรให้สิทธิ ผู้ประกันตน ได้มีโอกาส สามารถ เลือก ที่ จะรับ บำนาญ หรือ บำนาญ ตามความต้องการ เมื่อ เกษียร
7765	บางทีเขาส่งมาหลายปีบางสิ่งหรือเหตุผลอะไรก็แล้วแต่ แต่อาจจะกำหนดเงื่อนไขว่าต้องส่งอีกกี่เดือนจึงจะคืนสิทธิให้
6518	พออายุมากขึ้น ก็อยากมีหลักประกันให้กับชีวิตค่ะ
7745	เพราะบางครั้งการขาดส่งเงินสมทบ มันมีปัจจัยมาจากหลายกรณี ถ้ากลับมามีเงินก็เห็นสมควรนับเพิ่มขึ้นใหม่จากที่เคยส่งมา
8608	-
6528	ผู้ประกันตนควรได้รับสิทธิในส่วนเงินที่ได้มีการส่งประกันตนไปแล้ว
7734	หลักการ ปกส คือการ ทำให สวัสดิการ ของประเทศดีขึ้น เทียบเท่า อารยะประเทศ แต่ ปกส ของเร มีเงิน กองทุนที่ใหญ่ที่สุดในประเทศ แต่ บริการห่วยที่สุด ในโลก ประชาชน ก็น่าจะควร ไม่ได้กินหญ้า การที่ให้ คืนสภาพ ก็จะทำให้ ปกส ได้ รายได้ เพิ่มขึ้นมาจาก คนที่สมัครใจทำ
8599	ขาดส่งเงินสมทบ มาตรา 39 ไม่ถึง 3 วันคุณยังตัดเลย บางจะมีวิธีการ ที่ช่วยเหลือได้ดีกว่านี้ หรือไม่อย่างนั้น ก็ให้ผู้ประกันตน ถอนเงินคืน ไปในส่วนที่ผ่านมา
6542	มีสาเหตุการขาดส่งไม่เหมือนกันเช่นสิ่งส่งต้องดูว่าเนื่องกันใหม่ภายใน 3 เดือน
6552	เช่นเดียวกับผู้ประกันตนมาตรา 33 เมื่อกลับเข้าไปทำงานใหม่ ก็ได้คืนสภาพเป็นผู้ประกันตน
6555	อาจมีเหตุผลที่เพียงพอ
8590	เศรษฐกิจบ้านเมือง และค่าครองชีพ สูงขึ้นมาก จำนวนแล้ว ต่อเดือน ตกเดือนละ 4,800 / 31 วัน = 154 วัน / 3 มื้อ แล้วควมมีละ 50 บาท บางร้านค้า ชาวบางนิงยังไม่พอ เลยครับ
6566	เพื่อเป็นสวัสดิการพื้นฐานแก่ประชาชน การที่ผู้ประกันตนขาดส่งเงินสมทบอาจมีสาเหตุจากปัญหาด้านเศรษฐกิจ การให้ออกสู่ในการคืนสภาพความเป็นผู้ประกันตนย่อมมีส่วนช่วยเพิ่มสวัสดิการพื้นฐานแก่ประชาชน
6570	ไม่เสียสิทธิที่สะสมมา
7725	ควรจะให้สิทธิประโยชน์กับทุกคน โดยไม่มีข้อจำกัด
8772	อย่างน้อยยังได้รับสิทธิรักษาพยาบาล
7710	ผู้ประกันตน หลายราย ที่พลาดโอกาส ด้วยเหตุผล และปัจจัยในการนำส่งเงินสมทบแต่ละช่วงเดือน ทำให้มีความเดือดร้อน ในเรื่องการรักษาพยาบาล อย่างต่อเนื่อง หากได้รับสิทธิการคืนสภาพผู้ประกันตน เป็นการเปิดโอกาส ช่วยเหลือ บุคคลเหล่านั้น ในเรื่องค่าใช้จ่ายด้านต่างๆ ได้ดี
7708	ผู้ประกันตนเคยจ่ายเงินสมทบไว้แล้ว
6595	ให้ทุกคนกลับมาใช้สิทธิ ได้เหมือนเดิม
8582	บางคนขาดส่งเพราะไม่รู้ ควรมีการประชาสัมพันธ์
6603	ค่าเท่ากัน ถ้าไม่คืนแล้วเข้าไปทำงานที่มีระบบประกันสังคม มีการส่งเงินสมทบเพียง 1 เดือน ลากออก แล้วสมัคร มาตรา 39 สิทธิก็ได้คืนมา
8775	เพราะลูกจ้างยังไม่มีความเข้าใจในเรื่องของเงินสมทบ ไม่มีความรู้ ไม่ได้ที่จะตรวจสอบสิทธิของตัวเอง ทำให้เงินส่วนนี้ตกค้างอยู่กับประกันสังคม
7695	เท่าเทียมกัน
8573	ไม่เข้าใจคำถามสุดท้าย น่าจะใช้ภาษาที่เข้าใจง่ายกับประชาชน ไม่ต้องเป็นทางการมาก
6662	มีงานทำใหม่แล้ว
6667	เป็นการให้ออกาสที่จะได้รับสิทธิ คืนกลับมา แต่ต้องมีเงื่อนไขที่เป็นธรรมต่อทุกฝ่าย และ กำหนดระยะเวลาที่เหมาะสมด้วย
6669	หากผู้ประกันตนสามารถชำระเงินชำระหนี้ที่ขาดส่งได้ครบก็สมควรจะได้รับสิทธิคืน
7669	ส่งไปก่อนแล้ว เงินไปไหน หาก เลิกส่ง
6680	สิทธิประโยชน์ต่างๆที่มีประโยชน์หากใครที่ไม่ต้องการทำต่อเค้าก็คงไม่ไปติดต่อ ให้มีระบบแจ้งเตือนเข้าโทรศัพท์ เป็นไปได้อยาก
6694	ให้ทุกคนมีสิทธิทำมาตรา39เพราะกำหนดสิทธิว่าต้องเป็น33ถึง1ปีจึงสามารถทำ39ได้ เพราะการทำประกันนั้นเป็นความสมัครใจที่จะทำไม่ได้บังคับ
7659	ต้องการรับสิทธิรักษาพยาบาล ยามเจ็บป่วย
7652	เพื่อสิทธิประโยชน์ของผู้ประกันตน
6736	ค่าครองชีพสูงขึ้น
7644	การให้สิทธิที่ดีต่อประชาชน ลูกจ้างเอกชน ที่เดิมที่มีสวัสดิการน้อยอยู่แล้ว ล้วนเป็นสิ่งที่ดีทั้งนี้
7641	ระบบและบุคลากรของประกันสังคม บางครั้งยังไม่มาตรฐานมากพอที่จะให้ความรู้ กับประชาชน ทำให้ประชาชนขาดส่งเงินบ้าง หรือไม่เข้าใจในความสำคัญบ้าง ดังนั้นควรคืนสภาพให้ก่อนในช่วงแรก แล้วให้ข้อมูลอย่างดี หากไม่ทำตามเกินก็ครั้งก็จะตัดสิทธิ แบบนี้จึงดีกว่าหรือไม่
6759	สามารถช่วยให้ผู้มีรายได้น้อยและหรือผู้ที่ตกงาน ได้รับสิทธิประโยชน์ในการรักษาพยาบาลและอื่นๆ เพื่อให้บุคคลนั้นๆ สามารถดำรงชีวิตอยู่ได้ โดยไม่ไปก่ออาชญากรรม ซึ่งเป็นปัญหาของสังคม ณ ปัจจุบัน เนื่องจากความยากจน และไม่ได้รับโอกาสใดๆเลย จากหน่วยงานต่างๆ ของรัฐ
6759	ผมก็เป็นคนหนึ่ง ครับที่ส่งมาตลอด แต่ไม่เคยทำเรื่องเบิกเลย พอเปลี่ยนงานบางครั้งต้องมานั่งรออีก 3-4 เดือนกว่าจะได้ประกันสังคม ผมว่าคืนสภาพให้ดังเดิมดีกว่าครับ
6739	บางคนอาจจะไม่ได้เวลาหรืออ่านหนังสือ ใช้อินเตอร์เน็ตไม่เป็นจึงทำให้ขาดการติดต่อสื่อสาร
6791	บางคนก็มีความจำเป็นที่ขาดส่งเนื่องจากสภาวะเศรษฐกิจ
6810	บางคนอาจจะมีความจำเป็นที่จะต้องลาออกจากงาน แล้วกลับมาทำงานใหม่
6820	เพราะบางคนอาจมีสถานะที่ไม่สามารถส่งเงินสบทบได้ หรืออยากให้ทาง ปกส.ยึดเวลาการขาดส่งเงินสมทบมากกว่านี้
6725	ควรมีการคืนสิทธิ แบบขั้นบันได ในการให้สิทธิ full option เสมือนผู้ประกันตนที่ไม่ขาดส่ง การตัดสิทธิมองว่ามีความเลื่อมล้ำเกินไป เพราะยังใ
6830	ผู้ประกันตนนั้นที่เคยแสดงสิทธิในการนำส่งต่อ (น.39 ) แต่ต้องมีการชี้แจงเพิ่มเติมและให้เหตุผลในการคืนสิทธิผู้ประกันตนก็ต้องแจกแจงเหตุผล ๓
6761	เพื่อให้สมง.ประกันสังคมตีความเพื่อคืนสิทธิ ให้ มันถึงจะยุติธรรม
6761	มีประชาชนจำนวนมากที่ออกจากงาน/ตกงาน และไม่ทราบว่าการส่งเงินสามารถทำได้ แม้จะยังไม่มีการทำ ทำให้หมดสิทธิ
6761	เป็นการให้ออกาสแก่ผู้ที่ขาดสิทธิจากกรณีได้เข้ามามีสิทธิอีกครั้ง ส่วนใหญ่เหตุของการขาดส่งเงินสมทบมาจากการที่รายได้ไม่เพียงพอ
6857	บางท่านขาดส่ง อาจจะเนื่องจากหลายสาเหตุแต่เห็นควรให้จัดสงคาที่ค้างอยู่เพื่อคืนสภาพและต่อเนื่อง
7600	ผู้ประกันตนบางคนอาจไปทำงานต่างประเทศแล้วไม่ได้ติดต่อมาหรืออาจลืม
6884	อาจมีความจำเป็นในการขาดส่ง
6884	บางครั้งผู้ขาดส่งเงินสมทบ มีความจำเป็นในระยะสั้น ๆ และสามารถที่จะกลับมาส่งเงินสมทบได้ในเวลาถัดไป
	อาจมีมาตรการเพิ่มขึ้นที่เป็นการเตือนหรือลงโทษ หลังจากการขาดส่งเงินสมทบครบ 3 เดือน หรือเพิ่มค่าปรับตามระยะเวลาที่ขาดส่ง

เนื่องจากบางคนมีความจำเป็นทางการเงิน หรืออยู่ตัวคนเดียว และเจ็บไข้ได้ป่วย ไม่สามารถมาติดต่อ หรือส่งเงินได้ ในช่วงเวลานั้น

- หากหลังจากใช้มาตรการข้างต้นแล้ว ผู้ประกันตนยังคงเสวยจริง ๆ ก็สามารถให้ออกจากการเป็นผู้ประกันตนได้ครับ  
 6891 ถ้าผู้ประกันตนมีความประสงค์ที่จะทำการส่งต่อ เห็นควรคืนสิทธิให้ผู้ประกันตนกลับคืนสภาพ  
 7594 ไม่ควรแบ่งแยก เพราะเป็นคนไทยเหมือนกัน  
 6909 มีกรณี ผู้ประกันตน ไม่ทราบข้อมูล ทำให้ขาดส่งเงินสมทบ เสียโอกาส และเสียสิทธิ  
 7580 -  
 8531 เนื่องจากบางคน อาจจะไม่รู้เรื่องเกี่ยวกับ ประกันสังคม และเข้าใจมากพอ ค่ะ อาจจะคิดว่า หากไม่นำส่งแล้ว เงินที่สะสมมา ยังคงอยู่  
 ยังสามารถเอาไปใช้เวยามชราได้ หากผู้ประกันตนขาดส่งเงินสมทบ ทางประกันสังคมควรมีหนังสือ ชี้แจง แจ้งไปยังผู้ประกันตน ตามที่อยู่บัตรประชาชน  
 หรือ ปรับปรุงระบบ ให้สามารถ มีการเพิ่มข้อมูล เบอร์โทรของผู้ประกันตน เข้าในระบบด้วย ค่ะ
- 6925 -  
 8879 เขาจะได้มีสิทธิรักษาพยาบาล และได้รับประโยชน์อื่น ๆ  
 6939 กองทุนได้เงินสมทบเพิ่มขึ้น  
 7565 บุคคลเหล่านั้น อาจมีความจำเป็นที่ขาดส่ง จึงเสียสิทธิ  
 6943 ทุกคนจะได้รับสิทธิอย่างทั่วถึง  
 8525 เพื่อรักษาสิทธิ และช่วยให้อัตราการเจ็บป่วยในระยะยาว เนื่องจากการประกันตนเป็นการให้แต่ละคนได้ร่วมจ่ายสมทบในการดูแลตนเองและคนในสังคม  
 อีกประการหนึ่งที่สำคัญเสนอให้เงินบำนาญชราภาพควรวางเงินค่าจ้างตั้งแต่เริ่มสมทบทั้งหมดตามจำนวน แผนการใช้จ่ายเงินค่าจ้าง 60 เดือนสุดท้าย  
 เนื่องจากการทำงานเอกชน อาจต้องออกจากงานเมื่ออายุมาก และเมื่อเข้ามาตรา 39 ก็จะถูกคำนวณเงินบำนาญด้วยเงินเดือนค่าสุด  
 ทำให้ได้รับเงินบำนาญเพียงเดือนละ 960 บาท แทนที่จะเป็น 3000 บาท ซึ่งไม่เป็นธรรมกับผู้สมทบมาเป็นเวลานาน  
 7553 สดภาวะของรัฐบาล เนื่องจากกรณีเจ็บป่วย ไม่ต้องใช้สิทธิบัตรทอง 30 บาท และลดภาระเรื่องเงินยามเกษียณจะ  
 6964 ณะได้ใช้สิทธิต่อเนื่อง  
 6970 ควรกำหนดระยะเวลาในการขาดส่งให้ชัดเจน และมีการแจ้งก่อนหมดสิทธิ ถ้าไม่ทำการรักษาสิทธิให้ถือว่าสละสิทธิ  
 เนื่องจากมีคนจำนวนมากไม่รู้ว่าจะสามารถรักษาสิทธิได้  
 6977 เขาก็สมทบมาแล้ว ก็คืนสิทธิถ้าเขาอยากทำประกันสังคม  
 7547 เพราะ ไม่ควรคิดสิทธิประโยชน์ เพียงเพราะสาเหตุ การขาดนำส่งเงินสมทบ  
 7543 ก็เคยเป็นผู้ประกันตน  
 6989 อาจหาเงินมาต่อไม่ทัน  
 8510 เศรษฐกิจอาจจะไม่ดี  
 8838 น่าจะมีการให้แจ้งจ่ายเงินสมทบกรณีที่ต้องการคืนสภาพ ในอัตรามีส่วนลดให้  
 7028 เป็นประโยชน์  
 7512 ดี  
 7027 อาจมีการตกลงหรือไม่เข้าใจของผู้ประกันตน  
 7030 วางงานมาเกิน 6 เดือนแล้ว เสียหายเงินที่เคยจ่ายไปหลายปี  
 7041 เมื่อก่อนการรับสิทธิและสวัสดิการจากภาครัฐยากลำบาก ทำให้ไม่ทราบถึงผลเสียที่เพิ่มขึ้นเรื่อยๆเป็นผู้ประกันตนตามมาตรา 39  
 8493 เป็นการรักษาสิทธิที่ได้เคยชำระมาแล้ว และเป็นภาระแบ่งเบาภาระของสังคมที่จะต้องดูแล เพราะกรณีของมาตรา 39 ผู้ประกันตนยังได้ร่วมสมทบเบี้ย  
 ที่สำคัญเสนอว่าการคำนวณบำนาญชราภาพควรวางเงินได้ทั้งหมดที่จ่ายเงินสมทบมาแล้ว แผนการใช้จ่ายได้ 60 เดือนสุดท้าย เพราะกรณีที่ทำงานเอกชน  
 อาจถูกออกจากงานเมื่ออายุมาก ทำให้เงินบำนาญชราภาพจากที่ควรจะได้ 3,000 บาท/เดือน (คิดที่รายได้ 15,000 บาท) เหลือเพียง 960 บาท/เดือน  
 (คิดที่เงินได้ขั้นต่ำ 4,800 บาท/เดือน) ซึ่งไม่เป็นธรรมกับผู้สมทบมาเป็นเวลานาน  
 8484 เนื่องจากเป็นเงินที่ผู้ประกันตนพึงได้รับหลังจากขาดรายได้  
 7056 บางครั้งเกิดจากความเข้าใจไม่ลึกซึ้งเกี่ยวกับกฎหมาย  
 8481 อยากให้คืนสภาพผู้ประกันตนมาตรา 33 ที่ลาออกจากงานเกิน 6 เดือนแล้วยังไม่ได้ขึ้นทะเบียนเป็นผู้ประกันตนตามมาตรา 39  
 ขอบคุณคะ  
 7075 อย่างดิฉันส่งเงินสมทบมา 10 ปี แต่มาเสียสิทธิเพราะขาดส่งเพียงไม่กี่เดือน แล้วเงินที่ส่งไปก็ไม่มีความหมายคะ  
 8848 เพื่อให้เกิดประโยชน์สูงสุดแก่ผู้ประกันตนเอง  
 7097 เพื่อประโยชน์ของผู้ประกันตน ที่ได้จ่ายเงินไปแล้ว แม้ว่าจะขาดการส่งเงินสมทบ  
 8465 อาจมีหลายสาเหตุที่ผู้ประกันตนขาดสภาพ เช่น ช่วงนี้ตกงาน และอยากได้สิทธิรักษาพยาบาล หรือ บำนาญในอนาคต  
 หมายเหตุแจ้งระบบครับ : ส่วนที่ 3 ข้ามไม่ได้ระบบครับ ข้ามแล้วบอกว่าตอบไม่ครบ ไม่ยอมผ่านให้  
 7461 ที่ผู้ประกันตนขาดส่ง อาจเนื่องมาจากไม่ทราบว่าต้องไปจ่ายเงินประกันสังคมหรือว่าต้องอายุประกันสังคมได้  
 8862 ลูกจ้างไม่ทราบข้อมูลในเรื่องสิทธิประโยชน์ต่างๆ จึงเพิกเฉยไม่สนใจในการส่งเงินประกันสังคม  
 8453 เนื่องจาก ส่งเงินสมทบมาระยะหนึ่งแล้ว จะได้ไม่เสียสิทธิ ที่ควรจะได้รับ  
 7443 เปิดโอกาสให้สิทธิการรักษาพยาบาล และได้รับเงินเข้าประกันสังคมเพิ่มมากขึ้นจากคนกลุ่มนี้  
 7442 บางคนขาดความรู้ในเรื่องสิทธิประกันสังคมหรือมีเหตุสุดวิสัยอื่นทำให้ไม่สามารถสมัครมาตรา 39 ได้ทันเวลา จึงควรให้ออกคืนสภาพแต่ต้องมีเงื่อนไขอย่าง  
 อาจเป็นการให้พิสูจน์หรือการล่าช้าขอเท็จจริง  
 โดยผู้ประกันตนต้องสามารถแสดงให้เห็นว่าตนไม่ได้มีเจตนาแอบแฝงเพื่อเอาเปรียบสำนักงานประกันสังคมหรือผู้ประกันตนท่านอื่นที่เขาใช้สิทธิกันตามปกติวิ  
 7440 ด้วงการให้ประเทศไทยเป็นรัฐสวัสดิการ ประชาชนทุกคนสามารถเข้าถึงปัจจัยขั้นพื้นฐานได้แม้จะอยู่ในกระบวนประกันสังคม  
 8445 เห็นด้วย : แต่ต้องมีการยืดหยุ่น หรือผ่อนปรน หรือแจ้งเดือนอย่างน้อย 3 เดือน เพื่อให้ชำระเงินสมทบในส่วนที่ขาดส่งเงินสมทบ  
 - เนื่องจากอาจขาดสภาพคล่องในขณะนั้น, หากผู้ประกันตนผู้นั้นต้องสิ้นสุดสภาพ  
 ควรคำนวณเงินสมทบจ่ายเป็นบำเหน็จตามสัดส่วนและข้อกำหนด
- 7192 มีสิทธิประโยชน์ต่อไป  
 7223 เพราะผู้ประกันตน จะได้นำเงินก้อนไปใช้ดำเนินการของตนเอง โดยไม่ต้องรอเวลา  
 7214 เนื่องจากผู้ประกันตนมีเงินสะสม จึงอยากให้ผู้ประกันตนยังได้รับสิทธิ  
 7421 สภาพเศรษฐกิจกับค่าครองชีพในปัจจุบันไม่สัมพันธ์กัน ทำให้ผู้ประกันตนบางรายไม่สามารถส่งเงินสมทบได้ตามกำหนด



8872	บางครั้งอาจไม่มีความผิดพลาดของผู้ประกันตนเอง
7247	พนักงานส่วนใหญ่ที่มีการออกจากงาน ไม่ทราบข้อมูลว่าสามารถยื่นเรื่องขอส่งประกันต่อได้ เนื่องจากทางบริษัทไม่ได้แนะนำก่อนออกจากงาน
8875	เคยเป็นผู้ประกันตนมาตรา 39
8881	บางครั้งที่ขาดส่งเงินอาจไม่มีจริงๆ ก็น่าเห็นใจ
7274	สะดวก
7402	ควรเพิ่มทางเลือกให้ประชาชนไม่ควรถูกจำกัดสิทธิ
7400	เนื่องจากผู้ประกันมา 39 บางครั้งอาจมีผลกระทบต่อการเงิน อาจไม่ไต่ส่ง หรือให้โอกาสในการจ่ายเงินระยะเวลาที่ยาวขึ้นไป
7398	แล้วเขาเคยเป็นผู้ประกันตนมาตรา 33 มาก่อนด้วย ควรคืนสิทธิให้ ต้องคืนอย่างน้อยก็เคยเป็นผู้ประกันตนมาก่อน และมีเงินสมทบอยู่ในกองทุนประกันสังคมแล้วส่วนหนึ่ง ซึ่งเป็นเงินคงจะไต่ของผู้ประกันตน (คิดว่าเงินจำนวนนี้มีไม่น้อยเหมือนกันที่อยู่ในกองทุนประกันสังคม)
7305	บางที่การคืนสภาพ อาจเกิดผลกระทบมาจากสภาวะทางเศรษฐกิจ
7387	คำถามไม่ชัดเจน คืบ หมายถึง คืบให้เป็นผู้ประกันตน หรือ คืบไม่ให้มีสิทธิประกันตน
7383	ไม่ควรจะตัดสิทธิ หรือคืนสภาพการเป็นผู้ประกันตน กรณีขาดส่งเงินสมทบ เพราะผู้ประกันตน อาจมีปัญหาในเรื่องการเงิน หรือเหตุผลส่วนตัวทำให้ขาดส่งเงิน และหากคืนสภาพการเป็นผู้ประกันตน ไปแล้ว หากผู้ประกันตนมีโรคประจำตัวหรือเจ็บไข้ได้ป่วย ก็ไม่มีสิทธิไปรักษาพยาบาลได้
7317	-
8887	คำถาม กรณีนี้รวมถึงผู้ประกันตนมาตรา 33 ที่ไม่ได้สมัครเป็นมาตรา 39 ด้วยหรือไม่ เนื่องจากปัญหาที่พบคือ ผู้ประกันตนไม่ได้สมัครมาตรา 39 แล้วไม่ได้ทำงานผ่านระบบประกันสังคม จึงไม่สามารถ สมัครเข้ามาตรา 39 ต่อไปได้
7376	จะได้มีหลักประกันชีวิตเพิ่มขึ้น
7375	ผู้ประกันตนมาตรา 39 อาจจะลืมส่งเงินสมทบหรือไม่สะดวกในการนำส่งเงิน และอาจไม่เข้าใจในกฎหมายประกันสังคมว่าถ้าขาดส่งทำให้สิทธิประโยชน์ต่างๆ ขาดสิทธิด้วย ให้โอกาสสมทบผู้ประกันตนด้วยครับในการที่ส่งประกันสังคมมาทั้งชีวิตแล้วผลการขาดส่งทำให้ไม่มีสิทธิ ชอบคุณครับ
7332	จะได้รับสิทธิในชีวิตรักษากว่าเดิม
7354	อยากมีคุณภาพชีวิตที่ดีกว่าปัจจุบัน เพราะสังคมไทยในปัจจุบัน รายได้น้อย รายจ่ายมาก
7361	การส่งเงินสมทบที่เกิดขึ้นแล้วได้ก่อให้เกิดมูลค่าที่สามารถส่งคืนผลประโยชน์ในรูปแบบต่างๆ รวมทั้งการให้เรือยหรือใช้สิทธิที่พึงได้ขาดการประชาสัมพันธ์ทั่วถึง ทำให้ผู้ประกันตนบางกลุ่มเสียสิทธิ เช่น กรณีว่างงาน กรณีทุพพลภาพ กรณีตายหรือทายาทผู้ประกันตนที่รับผลประโยชน์ไม่ทราบขั้นตอนการขอรับสิทธิ เป็นต้น
8897	ให้โอกาสได้มีทางเลือกเพิ่มมากขึ้น เพราะบางคนอาจจะไม่รู้ถึงกฎหมายขอมิให้พลาดโอกาสการรักษาสิทธิ
8403	เนื่องจากเศรษฐกิจของประเทศไทยมีการแปรผันอยู่ตลอดเวลา อีกทั้งประชากรที่เพิ่มขึ้นและคนที่มีรายได้น้อยก็เพิ่มขึ้นเช่นกัน ดังนั้น จึงเห็นด้วยที่จะมีการเก็บเงินออม ในรูปแบบกองทุน เพื่อให้สิทธิประโยชน์กับผู้ประกันตน ในยามที่ว่างงานหรือถูกยกเลิกจ้าง (ตกงาน)
8395	เพื่อสิทธิประโยชน์ประชาชนได้มีสุขภาพที่ดีขึ้น
9325	เพื่อ เป็นสวัสดิการของประชาชน
9346	ให้โอกาสเพราะอาจจะตกงานอยู่
9359	ผู้ประกันตนบางท่านขาดส่งเงินสมทบด้วยเหตุจำเป็น จึงควรคืนสภาพความเป็นผู้ประกันตนให้ ทั้งนี้ควรกำหนดระยะเวลาในการยื่นเรื่องคืนสภาพด้วย
9387	บางคนขาดส่งเพราะเป็นช่วงที่ขาดรายได้ หรือรายได้ไม่พอจ่าย
9404	เพราะบางคนไม่มีเจตนาจะขาดส่ง แต่อาจจะเจ๊งด้วยไม่ได้มีเช็คยอดเงินคงเหลือในบัญชี และข้อมูลแจ้งเตือนการขาดส่งไม่ถึงผู้ประกันตน โดยตรง และทันที่(เพราะปัจจุบันยังเห็นมีการเตือนเป็นจดหมาย ซึ่งล่าช้า)
9418	เมื่อบางคนเขาเจ็บป่วยต้องการรักษา หรืออายุใกล้ครบ 55 ปีและจะได้มีเงินใช้ตอนแก่
9441	คุณภาพชีวิตของผู้ประกันตนจะได้ดีขึ้น
9448	ให้ทุกคน ได้มีสวัสดิการในการรักษา เท่าเทียมกัน เป็นการไทยช่วยไทย
9458	รัฐมีรายได้เพิ่มขึ้นผู้ประกันตนยังคงมีสิทธิประโยชน์ที่ได้จากรัฐเหมือนเดิมถึงมากขึ้น
9461	ให้โอกาส และจะได้รายได้เข้ากองทุนเพิ่มขึ้น
9462	ผู้ประกันตนอาจมีเหตุจำเป็นที่ไม่สามารถส่งเงินสมทบได้ทันเวลาที่กำหนด
9476	เฉลี่ยทุกๆเฉลี่ยสุขถ้วนหน้า
9492	รายได้บางคนไม่แน่นอนต้องกำหนดเวลาการขาดส่งที่แน่นอนและคืนเงินบางส่วนให้ผู้ประกันตนไปตามที่กม.กำหนด
9495	เพราะผู้ประกันตนบางคนก็ไม่สามารถมีกำลังจ่ายเงินสมทบเนื่องจากบางคนมีรายได้น้อยหรืออาจจะไม่มีเลยปล่อยขาดไป
9547	เพื่อสนับสนุนให้ผู้ประกันตนมีความคุ้มครอง มีที่พึ่งด้านสวัสดิการ ช่วยชีวิตดีขึ้นได้
9557	เพื่อให้ได้รับสิทธิประโยชน์
9589	เพื่อเป็นการให้โอกาสให้กลับมามีสิทธิในกองทุนประกันสังคมอีกครั้ง
9598	บางคนมีความจำเป็นต้องใช้เงินช่วงระยะเวลาสั้น หรือบางคนฝากคนอื่นไปส่งเงินสมทบ อาจจะลืม บ้าง แต่ เขาประสงค์ที่จะต่อเป็นผู้ประกันตนอยู่ ก็มาส่งต่อได้ โดยไม่ต้อง ไปทำเรื่องแจ้งเข้าบริษัทฯ เพื่อแจ้งสิทธิ ครบ 3 เดือน ให้บริษัทแจ้งออก เสียเวลา อาจจะเสียโอกาส ในการคืนสภาพ ใหม่ บางรายรับจ้างทั่วไป ไม่ได้ทำงานใหม่ที่ไหน ก็สามารถกลับเข้ามาเป็น มาตรา 39 ได้อีก ถ้าเขารู้ตัวเองว่าขาดส่ง แต่มีความประสงค์ จะส่ง เงินใหม่ ก็มาส่งต่อให้ได้เลย
9604	เพราะถือเป็นกรณีโอกาสให้กับผู้ประกันตนที่อาจจะเสียสิทธิไปโดยที่ไม่อยากเสีย อาจเป็นเพราะลืมชำระ หรือเหตุผลอื่น และผู้ประกันตนบางรายไม่ทราบหรือหาความสามารถรับเงินคืนได้เมื่อครบอายุ 55 ปี จึงทำให้สูญเงินนั้นไป เท่ากับเป็นการเสียผลประโยชน์ที่ควรจะได้รับ
9609	อาจมีบางครั้งที่สภาพเศรษฐกิจไม่เอื้ออำนวยและเกิดภัยทางธรรมชาติ
9614	เนื่องจากเปิดโอกาสให้ผู้ที่มีสิทธิไปแล้วมีสภาพความเป็นผู้ประกันตน แต่การปรับฐานให้เห็นด้วยเช่นกัน แต่น่าจะค่อยทยอยปรับขึ้น และทำให้ผู้ประกันตนมองเห็นก่อนว่าเมื่อปรับฐานแล้วผู้ประกันตนได้สิทธิอะไรเพิ่มขึ้นบ้าง ก่อนที่จะมีการปรับขึ้นทำให้ผู้ประกันตนเข้าใจมากขึ้น ดีกว่าการปรับฐานก่อนแล้วค่อยแสดงให้เห็นว่าเพิ่มสิทธิอะไรบ้าง
9622	การเป็นผู้ประกันตน ควรได้รับสิทธิที่ตนเองเคยได้ส่งเงินสมทบไปแล้ว
9635	ด้วยสภาพปัจจุบัน เร่งรีบต่อการทำงาน มีโอกาสทำให้ผู้ประกันตนขาดการส่งเงินสมทบ และอีกกรณีอาจจะเกิดจากความผิดพลาดของตัวพนักงานในประกันสังคมไม่ได้แนะนำ หรือแจ้งเรื่องการชำระเงิน ขาดสารใดๆให้ผู้ประกันตนทราบ ดังนั้นควรจะคืนสภาพความเป็นผู้ประกันตนให้กับประชาชนเช่นเดิม
9637	ถ้าขาดเกิน 6 เดือน ก็ควรที่จะคืนสภาพ

9641	เพราะจะได้เงินคืน
9652	บางคน เขาอาจไม่รู้ว่าจะ ต้อง ทำอย่างไร ในการต่อประกันสังคม
9660	ผู้ประกันตนจะได้รับการช่วยเหลือ
9676	ควรเห็นใจผู้ประกันตนเขามีความตั้งใจที่จะทำและมีกำลังส่งสำนักงานประกันสังคมได้แต่ขอรองครับเขาส่ง ๆ ไปแล้วอาจขาดส่งด้วยเหตุผลใดควรเรียกเขาขึ้น จ้งและให้ออกาสเขาไม่ใช้คดีสิทธิ์เลยเดือนกินและเห็นแก่องครของสำนักงานประกันสังคมกินไป(หากเจ้าหน้าที่หาได้เป็นคนจิตใจดีอยู่แล้วขอโทษด้วย)ควร เห็นแก่ผู้ประกันตนในแง่ของมนุษยชนครับ และสำนักงานประกันสังคมจังหวัดชัยภูมิควรปรับปรุงเจ้าหน้าที่อย่างมากอย่าทำงานหลวมไม่รอบคอบเินความผิดฝ่ายผู้ประกันตนอย่างเดียวควรความคืดชว ยเหลือไม่เอาแต่ความสะดวกในการทำงานของหน่วยตัวเองที่หา
9695	เปิดโอกาสให้คนกลุ่มนี้ได้มีเงินออมใช้ในยามชราภาพต่อไปและสามารถเลือกเข้ารับการรักษาในสถานพยาบาลที่ตนต้องการได้
9696	สงสารเพื่อนมนุษย์ชนคั้งนี้ขอให้นายงานประกันสังคมโปรดเห็นใจเขาด้วยเขาโดนคดีสิทธิ์ด้วยความรู้เท่าไม่ถึงการณ์ยกตัวอย่างคนที่มีความรู้อยู่คงจะแ ละเข้าใจน้อยแล้วมาเจอเจ้าหน้าที่บางท่านที่ทำงานใหม่ดไปวัน ๆ ลินเดือนรับเงินเดือนซึ่งส่วนหนึ่งเป็นเงินภาษีของภาคเอกชนหรือพนักงานผู้ประกันตนอย่าง ราก็คุณใช้หน้าที่การทำงานอธิบายหรือคิดสร้างสรรค์ไรที่ดีกว่าการดัดสิทธิ์อัตโนมัติได้ไหม

## สรุปผลสำหรับ Q512

ไม่เห็นด้วย เนื่องจาก

คำตอบ	จำนวนที่นับ	ร้อยละ
คำตอบ	133	50.00%
ไม่มีคำตอบ	133	50.00%
ID	การตอบคำถาม	
60	หากเราว่างงานไป ก็ยังสามารถเป็นผู้ประกันตนได้อีกเนื่อง	
98	บางทีเค้าก็มีเหตุจำเป็นอย่างมาที่ต้องขาดส่ง จะยุติธรรมไหมถ้าเค้าจะมาตลอดอย่างสม่ำเสมอ ขาดส่งครั้งเดียวโดนตัดสิทธิ์ แล้วเงินที่เค้าส่งมาทำไปอะไรยังงี้	
100	เพราะ ความมีจุดหมายแจ้งเป็นลายลักษณ์อักษร และให้ระยะเวลา เช่น 1 ปี ให้ทำการติดต่อประกันสังคมเพื่อส่งต่อได้ เพราะด้วยสภาวะการณอาจไม่อำนวยต่อผู้ประกันตนเอง มาตรา 39 ในบางช่วงเวลา เช่น หน้าเจ็บไม่ทัน	
141	ควรผ่อนปรนประณินประณอบบางในกรณีขาดเงินสบทบไปสักระยะเวลา 3 เดือน ถึงจะสิ้นสภาพเป็นผู้ประกันตน	
6086	ให้ดูจากอายุการขาดส่ง	
152	ควรมีระยะเวลาออก ประมาณ 3เดือน	
212	หน้าที่ในการรับผิดชอบตัวคนเรื่องการนำส่งเงินสมทบไม่ให้ขาดส่งภายใน 3 เดือน เป็นเรื่องของผู้ประกันตนเอง จำเป็นที่ผู้ประกันตนต้องมีวินัยและรักษาสัญญาประโยชน์ของตัวเอง ถ้าสำนักงานประกันสังคม คอยดูแลแก้ไขให้คืนสิทธิ์ ก็จะเป็นการสงวนนิสัยขาดวินัยให้คนไทยในชาติ	
216	บางครั้งสภาพคล่องทางการเงินไม่ต้องทำให้ขาดส่งไปบ้าง	
245	ไม่รักษาสัญญาตัวเอง ไม่ชำระตามที่กำหนด แต่อยากได้สิทธิ์เหมือนคนปกติ	
2108	ถ้าคืนสภาพ ก็ควรคืนเงินให้แก่ผู้คืนสภาพด้วย	
2083	อาจส่งเงินไม่ทัน	
2074	ไม่ต้องการให้ผู้ประกันตนที่มีวินัยในการส่งเงินสมทบต่อเนื่องมารับภาระจากผู้ประกันตนที่ไม่มีวินัยในการส่งเงินสมทบบางคน/กลุ่ม เพราะระยะเวลาที่ไม่นำส่งเงินสมทบให้ประกันสังคม กฎหมายยังเอื้อให้ขาดจ่ายไม่เกิน 3 เดือน ก่อนโดนตัดสิทธิ์ในระหว่างนี้ก็แสดงว่ายังได้รับสิทธิ์คุ้มครองการรักษายาบาลหากมีการใช้สิทธิ์แล้วไม่จ่ายสมทบก็จะเป็นภาระให้กับผู้ประกันคนอื่นที่ได้ส่งเงินสมทบตามกำหนด	
2069	บางคนก็เดือดร้อนจริงๆ	
358	ต้องมีเงื่อนไขต่อท้ายอีกว่า ขาดส่งระยะเวลาเท่าไร เช่นไม่เกิน 6 เดือน หรือ 1 ปีติดต่อกัน สามารถคืนสภาพได้ หากเกินกว่านั้นโดยไม่มีเหตุอันควร ก็ให้เริ่มใหม่	
2019	การขาดส่งเงินสมทบ ก็เป็นการแสดงให้เห็นแล้วว่าบุคคลนั้นไม่ต้องการใช้สิทธิจากประกันสังคม	
436	ควรมีระยะเวลาการคืนสภาพ หลังจากขาดส่ง เนื่องจากบางคนส่งมานาน	
451	โทษสภาพเดิม	
6026	มีหลายเหตุผลที่หลายๆคนขาดส่งเงินสมทบ เช่น เจ็บป่วย	
9257	ส่งหนังสือแจ้งให้ทราบก่อน แจ้งเตือนให้ชำระก่อน ภายในกี่วัน	
9265	อาจมีสภาวะขาดรายได้บางช่วง จึงไม่สามารถส่งได้	
1965	-	
677	กรณีผมก็ไม่สามารถสมัครมาตรา39ได้เนื่องจากเจ้าหน้าที่ไม่ยินยอมให้ทำเนื่องจากผมส่งชำระหลัง10พค.2560วันที่15พค.2560ไปจ่ายเจ้าหน้าที่บอกว่าทำไม่ได้มาตรา39แล้วไม่กี่วันแล้วเจ้าหน้าที่บอกว่าต้องทำงานทำก่อนถึงจะทำได้แล้วก็บอกผมว่าแจ้งผมแล้วผมถามแจ้งทางไหนตอบผมไม่ได้แล้วผมจะหางานที่ไหนตอบบี	
739	ผมป่วยแพ้สารเคมีรักษาตัวต้องรับงานมาทำที่บ้าน เป็นการช่วยเหลือคนที่ทำผิด คนที่ทำผิดกลับไม่ได้รับประโยชน์เพิ่ม หากจะช่วยเหลือจริงๆก็ต้องให้ประโยชน์กับคนที่ทำผิดมากกว่าด้วย	
1839	เพราะบางคนต้องการออกจากการใช้สิทธิ์ ต้องการไปรับราชการ รักษาสิทธิ ค่าจ้าง เช่นเป็นแม่เร้ง ปกส ต้องจ่ายเองในครัว บางอย่าง การทำแทส แสคน ต้องจ่ายเอง ค่าใช้จ่ายค่อนข้างสูง	
916	เป็นการนิสเสียให้กับผู้ประกันตน ไม่มีวินัยการออม	
958	พวกเขาขาดการรับผิดชอบ	
989	ยึดเวลาคืนสภาพให้ยาวขึ้น	
9224	ให้โอกาสประชาชน	
1142	ควรคืนในส่วนที่เค้าได้จ่ายไปบ้าง	
1179	-	
1677	เขาขาดส่งเงินความเป็นผู้ประกันตนก็ต้องสิ้นสุด	
1343	น่าจะให้จ่ายย้อนหลังได้	
1646	ต้องมีกำหนดระยะเวลาว่าหากขาดส่งเงินสมทบไม่เกินกี่เดือน หรือไม่เกินกี่ปี จึงจะคืนสภาพได้ ( เพื่อเป็นการมีวินัยเรื่องการเงิน และการรักษาสัญญาประโยชน์ของตัวเอง )	
1389	ไม่สมควร	
1616	สร้างภาระให้ประชาชน	
1614	ต้องดูเหตุผลเป็นกรณีไป บางคนอาจจะมีความจำเป็นบางอย่างทำให้ไม่สามารถส่งเงินสมทบได้ครบ	
5839	ไม่มีเงินจ่ายทันเวลา	
5827	ต้องพิจารณาด้วยเหตุผลในการขาดส่งคืออะไร ถ้าชี้แจงไปทำงานซึ่งเป็นเหตุผลส่วนบุคคลก็ไม่ได้สนับสนุน	
1503	ควรมีการสอบสวนสาเหตุของการขาดส่งเงินสมทบก่อนว่าเกิดจากปัญหาใด หากเกิดจากภาวะการขาดสภาพคล่องทางการเงิน	

ก็สมควรที่จะพิจารณาให้ผ่อนชำระยอดที่ค้างส่งเงินสมทบ ควรพิจารณาเป็นกรณีๆ ไป

1509 ไม่มีงานทำจะเอาเงินมาจากไหน

1538 ผู้ประกันตนไม่รักษาสวัสดิการของตัวเอง ทำให้สิ้นสภาพ

5804 หากสิ้นสภาพต้องคืนเงินส่วนที่เค้ายืมไปประกันสังคมคืนกลับในส่วนต่างที่ตัวผู้ประกันตนได้รับ

2261 ตามกฎหมายถือว่าผู้ประกันตนดังกล่าวได้สิ้นสุดความเป็นผู้ประกันตนไปแล้ว ก็ควรให้เป็นไปตามกฎหมาย

2273 ควรจะรู้จักรับผิดชอบตัวเองตั้งแต่เริ่มต้นแล้ว

2276 บางครั้งตัวผู้ประกันตนอาจมีเหตุผลที่ส่งไม่ทัน ควรที่จะยืดหยุ่นเวลาอีก ไม่เกิน 30 วัน นับจากวันที่ขาดส่ง

2289 น่าจะให้โอกาสบางคณะ

2453 ไม่แน่ชัดในรายละเอียด

2473 ปัจจุบัน Ok แล้ว

2529 ควรออกเอกสารแจ้งเตือนกรณีขาดส่งเกิน 2-3 งวด // แจ้งเตือนทางโทรศัพท์ เช่น ขอความ

9104 ให้สภาพคงอยู่ถึงแม้จะขาดส่งเพื่อการใช้สิทธิในการรักษาในกรณีเจ็บป่วย

2757 ผู้ที่สิ้นสภาพทราบและตั้งใจจะให้สิ้นสภาพ หากจะมีการคืนสภาพให้พิจารณาเป็นรายบุคคล และต้องมีการเสียค่าปรับ

เนื่องจากมีค่าใช้จ่ายในการดำเนินการเกิดขึ้น

8375 ควรอนุโลมบ้างบางเหตุและผลของผู้ประกันตน ผู้ประกันตนสมควรนำหลักฐานการขาดส่งว่ามีเหตุจำเป็นเช่นไรบ้างเพราะบางทีการส่งตนเอง

ผู้ประกันตนอาจไม่มีรายได้เข้ามาเลยก็เป็นได้

8373 ผู้ประกันตนขาดส่งเงินสมทบ

2805 ไม่ชอบ

9087 -

2849 พิจารณาค่าขอเท็จจริง แล้วกำหนดสิทธิเป็นกรณีไป

2874 ผู้ประกันตน ทราบเงื่อนไขเป็นอย่างดีแล้ว และเรื่องการเจ็บป่วยก็ใช้สิทธิสวัสดิการของรัฐที่มีรองรับอยู่แล้ว

2883 ขาดส่ง

3047 ...

5468 .....

8312 ไม่เข้าใจคำว่า "คืนสภาพความเป็นผู้ประกันตน" แต่ถ้าหากหมายถึงการตัดสิทธิผู้ประกันตนทันที เมื่อขาดส่งเงินสมทบ

ควรพิจารณาจากเงื่อนไขข้อประกอบด้วย เช่นระยะเวลาในการส่งเงินสมทบที่ผ่านมา หากผู้ประกันตนตามมาตรา 39

ได้ส่งเงินสมทบมาเป็นระยะเวลาหลายสิบปี ควรจะมีระยะผ่อนผันเป็นเวลาอย่างน้อย 6 เดือน ในการคืนสภาพความเป็นผู้ประกันตนตามมาตรา 39

กรณีขาดส่งเงินสมทบ "และ" ควรคืนเงินสะสมที่ผู้ประกันตนตามมาตรา 39 นั้น ตามสิทธิที่ควรจะได้ นับถึง ณ เวลาที่ขาดส่งเงินสมทบ ไม่เข้าใจ

หากส่งเงินสมทบเมื่อไร เงินสะสมจะกลายเป็นศูนย์ทันที ซึ่งหากเป็นแบบนี้มันก็ไม่ยุติธรรมสำหรับผู้ที่ได้ส่งเงินสมทบมาแล้วเป็นระยะเวลานาน

รวมทั้งผู้คิดจะเริ่มสมัครเป็นผู้ประกันตนหน้าใหม่ ก็คงต้องคิดหนัก

เมื่อพิจารณาเปรียบเทียบกับผลได้ผลเสียที่จะได้จากกรซื้อประกันสุขภาพจากบริษัทเอกชน

ต้องระบุด้วยว่าขาดส่งกี่เดือน

3131 น่าจะแจ้งเตือนให้ผู้ประกันตนทราบก่อนเพราะบางครั้งผู้ประกันตนอาจจะลืมหรือติดขัดบางอย่างได้

3139 เพิ่มการประชาสัมพันธ์

5345

3355 เนื่องจากการจ่ายเงินประกันสังคมทุกเดือนก็เหมือนทุกคนร่วมลงทุนในบริษัทเดียวกัน คนที่ลงทุนก็ควรได้ประโยชน์เท่านั้น

>>สำหรับกลุ่มที่สิ้นสภาพเพราะกรณีขาดส่งคิดว่าไม่ควรคืนสภาพยกเว้นแต่เป็นกรณีที่ทางสง.ประกันสังคมจะมีมาตรการช่วยเหลือให้กลับเข้าโครงการได้

เช่น

- 1 หยอจ่ายส่วนต่างที่ขาดส่งไปเพื่อเข้าโครงการต่อ (การจ่ายที่เดียวหมดในคนที่จำเป็นต้องทำงานเข้ากันค่าคงจะโหดร้ายเกินไป)
- 2 ควรได้รับสิทธิการเปิดต่างๆที่ต่างกับคนในโครงการบางอย่าง เช่นรักษาพยาบาลเบิกได้แต่อัตราจำกัด...ก็บาทก็ว่ากันไป
- 2 คนที่ไม่รู้เรื่องว่าต้องจ่ายไปเรื่อยๆแม้จะไม่ได้ทำงานตามบริษัทแล้วหยุดส่งไป ก็ควรให้ออกภาคต่างๆกลุ่มแรก เป็นต้น
- 3 กรณีคนที่ไม่มีเงินพอที่จะจ่ายคืนส่วนต่างเพื่อเข้าโครงการ อาจให้เริ่มเข้าโครงการใหม่โดยนับเป็น 0 เริ่ม (ส่วนที่เคยจ่ายไว้ครั้งก่อนที่จะขาดส่ง

ควรมีมาตรการเพื่อคืนเงินในสัดส่วนต่างๆไปเรื่อยๆก็ว่าไป อาจไม่มากแต่ก็ยังดีกว่าไม่คืนค่าเลยนะค่ะ ยิ่งคนที่ไม่เคยใช้สิทธิเลย ณ ขณะนั้นๆ ยิ่งควรค่ะ

เพราะมันเป็นเงินที่คืนหักจากการที่เค้าต้องทำงานหนักทุกเดือนๆนะค่ะ

ปล.(อยากให้ประชาสัมพันธ์เรื่องสิทธิประกันสังคมว่าใช้ทำไร ออมหรือ เบิกค่ารักษาขังใจ ไหมมากกว่านี้ค่ะ สิทธิวี อินเทอร์เน็ต เฟสบุ๊ค ทั่น่าเชื่อถือ

มากกว่าพวกไลน์ที่ส่งต่อกันมาแต่ก็ไม่รู้อะไรได้ไปเล่า

)

8232 ควรให้มีเงินชดเชยเงินสะสมคืนให้ หลังเขาขาดส่งเงินสมทบ เป็นระยะเวลานานแล้ว แล้วให้คืนสภาพการเป็นผู้ประกันตน

8225 ควรมีข้อกำหนดระยะเวลาที่ขาดส่ง หากไม่เกินกี่เดือนไปแล้วถึงสิ้นสภาพให้

แต่หากระยะเวลาเกินไม่ครบคืนสภาพให้ เนื่องจากทำให้ผู้ประกันตนไม่ใส่ใจ ไม่รับผิดชอบในส่วนที่ต้องส่งเงินสมทบ

9010 หากต้องการกลับคืนสภาพ ต้องมีการจ่ายย้อนหลังพร้อมดอกเบี้ย/ค่าปรับ

3402 อยากให้มีการประกันตนเองเพิ่มเติม

3443 คนไทยมีเงินบางไม่มีเงินบ้าง มีเงินก็อยากต่อก็คิดตามสัดส่วนไป ทำอะไรได้อย่างนั้น

3460 ควรแจ้งให้ทราบก่อน

5216 มีหลายเหตุผล ดังงาน เศรษฐกิจตกต่ำ บางคนลาไปทำธุรกิจคลอด บวช หรือทำธุรกิจที่ไม่เกี่ยวกับประกันสังคม

3523 ไม่มีการส่งเงิน จะใช้สิทธิได้อย่างไร แต่จะเห็นด้วยในกรณีที่มีการส่งใหม่ก็น่าของเก่าที่มีอยู่มาคำนวณรวม

3617 ในการขาดส่งผู้ประกันตนอาจมีเหตุจำเป็นดังนั้นสามารถเรียกเก็บย้อนหลังหรือผ่อนชำระในระยะเวลาที่กำหนดน่าจะดีกว่าการตัดสิทธิไปเลย

8169 กรณีขาดส่งเงินสมทบ = ไม่ส่ง เมื่อไม่ส่ง แล้วจะเป็นผู้ประกันตนได้ไม่จริงๆ ควรทำค่าย่อ ประกันชีวิต กรณีผู้ขาดส่ง หากจะสิ้นสภาพ

ควรให้มีการเวรคืนเงินได้ โดยมีหลักการและกำหนดไว้ว่าจะได้คืนเท่าไร อย่างไร ครบ

3644 ผู้ประกันตนอาจมีเหตุสุดวิสัยที่ทำให้ขาดส่ง ให้กำหนดระยะเวลาพอสมควรหากเลยกำหนดให้สิ้นสภาพ

3727 แล้วคนที่ส่ง 39 ประจําอายุมีผลอะไรเพิ่มหรือเปล่านั้น

5050 กวาท่างประกันสังคมจะเจอะทางเราขาดส่งประกันสังคม มาตรา 39 ก็ขาดส่งไปหลายเดือนแล้ว และต้องเสียค่าปรับเพิ่มอีกหลายบาท

8092 ควรให้มีการนำส่งเงินสมทบใหม่ก่อน

5026 จ่ายตามที่ส่งค่ะ

3880 หากช่วงตกงานเกิน 3 เดือนนี้ช่วยเลย

	เพราะเคยเจอกับตัวแล้ว
	ช่วง 3 เดือนที่ยังคงได้เงินสมทบก็พอไหว แต่เดือนที่ 4 เป็นต้นไปจะตายเอา
3889	ต้องดูเหตุผลความจำเป็น เนื่องจากช่วงที่ขาดส่ง อาจจะมีปัญหาเรื่องการเงินค่ะ
8079	หากจะคืนสภาพการเป็นผู้ประกันตน ที่ขาดส่งเงิน ควรจะดูสิทธิประโยชน์ต่างๆ ได้เพียงครั้งเดียว หรือไม่ได้รับเลย ขึ้นอยู่กับสภาพของผู้ประกันตนนั้นๆ
	ควรจะได้สิทธิประโยชน์กว่าผู้ที่ส่งเงินสมทบทุกๆเดือน
4964	บางครั้งอาจมีการระงับหลายกันได้บ้าง
4944	บางรายอาจมีเหตุผลจำเป็น จึงไม่ได้ทำการส่งเงินสมทบ
4082	การคืนสภาพจะทำให้ไม่มีเงินออมไว้ใช้ในยามชรา ควรใช้วิธีอื่น เช่นอาจจะกำหนดแนวทางการหัก% ของเงินที่จะได้รับเมื่ออายุครบ55 ถ้าคืน100บาท ผู้ใดเคยขาดส่งก็ครั้ง จะโดนหักก็% ทางประกันสังคมมีรายได้เพิ่ม ประชาชนยังได้รับสิทธิประโยชน์และมีเงินเก็บออม
4086	ขาดความรับผิดชอบ
8935	เป็นการดีโอกาสการใช้สิทธิ ซึ่งผู้ประกันตนอาจมีความจำเป็นที่ต้องขาดส่ง ซึ่งอาจเป็นระยะเวลาสั้นๆ
4182	ควรมีเงินชดเชยให้ก่อนที่จะคืนสภาพการเป็นผู้ประกันตน
4208	แค่รู้สึกอ้างถึงสิ่งไปเสียเปล่านะสิ รู้สึกถูกเอาเปรียบนะ ถ้าคืนสภาพก็ควรจะได้เงินที่จ่ายไป เพราะบางที่ไม่พอใช้ยังต้องมาโดนหักส่งประกันสังคมอีก -_-
	บัตร 30 บาทยัดตัวอีก อายาก็เข็มนิด 30 มากกว่า
4856	เมื่อให้ออกมาเป็นผู้ประกันตนต่อหลังจากออกจากงานแล้วก็ควรมีวินัยในการส่งเงินสมทบเพื่อสิทธิประโยชน์ที่ยากได้ ไม่ใช่ว่าอยากได้สิทธิประโยชน์พร้อมกับสิทธิขาดส่งบ้าง ถ้าเป็นเช่นนี้ทำให้ไม่เหลือให้ผู้ประกันตนมาตรา 33 ขาดส่งบางเป็นบางครั้งบ้าง ขึ้นชื่อว่า ผู้ประกันตนก็ควรปฏิบัติเหมือนกัน อย่าเลือกปฏิบัติ
4219	กฎหมายกำหนดไว้แล้วว่าขาดส่งติดต่อกัน 3 เดือน จะถูกตัดสิทธิ เป็นความรับผิดชอบของคนที่ส่งเงินอยู่แล้วหากต้องการรักษาสิทธิก็ควรส่ง ขาดแค่ 1 - 2 เดือนก็ถือว่าเยอะแล้ว พอปล่อยขาดสิทธิแล้วมีการคืนสิทธิให้อีก ก็จะไม่สนใจปล่อยไปเรื่อยๆ แล้วก็คิดว่าหากถูกตัดเดี๋ยวก็นับสิทธิให้อีก ไม่เป็นไร จะยังทำให้คนส่งเงินไม่สนใจกฎหมายเหมือนไม่ศักดิ์สิทธิ์
7982	ต้องเรียกเก็บส่วนขาดส่งก่อน จึงสมควรคืนสภาพ
4274	ควรรักษาสภาพให้ได้
4299	การขาดวินัย หรือภาวะความเป็นจริง ที่เราไม่อาจทราบได้ ว่าเหตุของการขาดส่ง คืออะไร แต่ถ้าจะคืนสภาพจริง ๆ ก็ต้องจ่ายย้อนหลังตามที่ขาดส่งไปจะได้เป็นธรรมกับบุคคลอื่นที่จ่ายตลอดและยังไม่เคยได้ใช้สิทธิประโยชน์ บางคนเข้ามาเพื่อได้สิทธิประโยชน์ เมื่อได้แล้วก็หยุดส่งมันก็ดูไม่ค่อยเป็นธรรม
4305	ถ้าเป็นการคืนสภาพอันเนื่องมาจากการกลับเข้าทำงาน แล้วกลายเป็นผู้ประกันตนตามมาตรา 33 อันนี้เห็นด้วย แต่ การที่ผู้ประกันตนตามมาตรา 39 ขาดส่งเงินสมทบจนสิทธิขาดไปนั้น เห็นว่าไม่สมควร เพราะเป็นความรับผิดชอบส่วนบุคคล เนื่องจากประกันสังคม ได้ให้ความช่วยเหลือทั้งในกรณีว่างงานแล้ว และหากจะส่งเงินสมทบด้วยตนเอง อัตราเงินสมทบที่ต้องนำส่ง ก็ได้สูงมากจนถึงขั้นไม่สามารถจ่ายได้ แลกกับสิทธิประโยชน์ต่างๆที่ได้รับจากประกันสังคม ซึ่งเป็นสิทธิคุ้มครอง และให้ความช่วยเหลือ แก่ผู้ประกันตนตามมาตรา 39 อยู่แล้ว
4320	คนที่ส่งเงินมาแล้วก็ควรได้รับสิทธิประโยชน์ต่อเนื่อง
4374	-
4400	none
4459	ไม่มี
4537	ผู้ประกันตนก็ควรจะได้รับตามสิทธิของตัวเองได้ส่งเงินสมทบ คิดเป็น% ตามสิทธิที่ผู้ประกันตนนำส่ง เพราะเป็นเงินของเค้า ถ้าตัดเป็นสินสภาพแล้วเงินที่เค้านำส่งไปแล้วมันจะไปอยู่ที่ไหนละคะ
4695	ควรมีเงื่อนไขในการคืน
6156	สร้างวินัยในการออม อาจอนุโลมคืนสภาพได้ครั้งเดียว กรณีที่ขาดการส่งในหนึ่งปี
7876	บุคคลนั้นอาจมีความจำเป็นที่ไม่สามารถชำระต่อเนื่องได้ด้วยเหตุการณ์ต่างกันไป ควรมีระยะเวลาผ่อนผัน
6202	การขาดส่งอาจมีเหตุผล ตรวจสอบก่อน หากว่างงานควรยกเว้นให้
6220	ผิดที่นายจ้าง ไม่ได้ผิดที่เรา
6232	เพราะเนื่องจากเงินที่ส่งไปไม่ได้เกิดการเสียเปล่า
7798	หากผู้ประกันตนขาดการนำส่งนั้นแสดงว่าไม่พร้อม หรือไม่มีการรับเพียงพอที่จะมาส่งสมทบ
	เห็นควรให้ใช้สิทธิหลักประกันสุขภาพแทนน่าจะเหมาะสมกว่า
8626	หากไม่มีเหตุผลที่สมควร ในการขาดส่ง
6401	ประกันสังคม มีช่วงเวลาที่เหมาะก่อนตัดสิทธิ และมีระยะเวลาพอสมควร หากจะคืนสิทธิให้ คืนเพราะอะไร
6423	ถือว่าสละสิทธิการรับสิทธิประโยชน์โดยปริยาย
8606	1. อาจลิมส่ง ควรแจ้งให้เค้านำส่งก่อน 2. อาจเคอ์รอนเงิน ไม่เพียงพอในการส่ง ไม่น่าที่จะตัดสิทธิทันที
6529	เป็นสิทธิของผู้ประกันตน ต้องติดตามไม่ให้อาการสภาพ
6543	ผู้ประกันตนที่ขาดส่งเงินสมทบเนื่องจากเหตุผลหลายๆอย่างที่ไม่สามารถส่งเงินสมทบได้หรือไม่มีเงินสมทบเพราะ
	เช่นว่างงานต้องใช้เงินที่ไปประทังชีวิต , เงินเดือนไม่มากจึงต้องไม่ส่งเงินสมทบเข้าประกันสังคม
6557	เพื่อมาตรา39ก่อนส่งเงินสมทบมาเช่นกัน
6573	เนื่องจากไม่ส่งเงินสมทบ
6706	ขาดความมั่นคงในรายได้ ซ้ำเกียจ ไม่เหมาะสมได้รับสวัสดิการที่คนทำงาน ต้องมาช่วยดูแลคนกลุ่มนี้
6756	ไม่ยุติธรรม
6826	เพราะไม่ได้จ่ายเงินสมทบ
6832	เป็นคนไทยควรต้องหาทางช่วยกันดูแลเรื่องสุขภาพการดำรงชีพให้ดีด้วยความห่วงใย
7607	ควรจะมีเงินไปในการประกันตนให้กับผู้ที่เคยจ่ายประกันสังคมมาเช่น หากเคยจ่ายประกันสังคมอย่างน้อย3ปีขึ้นไป ก็ควรดูแลประกันให้ในกรณีขาดส่งอีก3เดือน เป็นต้น
7598	บางเคสอาจจะมีปัญหาเรื่องการเงินจึงชำระเงินประกันตนไม่ต่อเนื่อง ควรเว้นไว้ให้ผู้ประกันตนได้ผลประโยชน์เท่ากับทุกคนคะ
6929	ไม่ควรที่จะตัดสิทธิคนที่ไม่ได้ส่งเงินสมทบ ควรจะมีการเพิ่มต่อจากเงินสมทบที่จ่ายไม่ต่อเนื่อง
6985	ไม่
8834	เป็นการเอาเปรียบผู้ที่ส่งเงินประกันสังคม

7113	เพราะสิทธิที่ไปเวลาที่เราไม่มีเงินในบัญชีหลัง
8461	เพราะประกันสังคมให้สิทธิประกันสังคม ทั้งที่ไม่มาส่งเงินสมทบก่อนตัดสิทธิอยู่แล้ว 6 เดือน สิทธินี้เพียงพอแล้ว และหากยังไม่สิทธิต่อไปจะทำประกันสังคมมีค่าใช้จ่ายมากกว่ารายรับที่ได้มา โดยต้องแก้ปัญหาโดยการไปเรียกเก็บหรือเพิ่มฐานค่าจ้างคำนวณเงินสมทบจากผู้มีเงินได้รายอื่นอีก
7210	ควรนำการสงวนคิด เพราะสภาพของผู้ประกันตนอาจมีการเปลี่ยนงาน และคิดเป็นนายตนเอง บางครั้ง ชีวิตก็มีจุดเปลี่ยน แต่หลักการของประกันสังคมไม่ควรเปลี่ยนแปลง เขาทำเท่าไร ก็ควรได้ตามที่เขาทำ ทำมากได้มาก ทำน้อยได้น้อยครับ
8884	รัฐบาลต้องช่วยประชาชนบ้าง
7303	ไปขอเรื่องทำบัตรใหม่ดีกว่า
9422	การคืนสภาพความเป็นผู้ประกันตนให้กับผู้ประกันตนตามมาตรา 39 ที่สิ้นสภาพการเป็นผู้ประกันตนกรณีขาดส่งเงินสมทบ....ควรขึ้นกับความสมัครใจว่าเจ้าตัวต้องการคืนสภาพหรือไม่.....เพราะจะส่งผลว่าเจ้าตัวต้องจ่ายเงินสมทบทุกเดือน บางคนการจ่ายเงินสมทบแค่เดือนละ 200-300 เขาก็ไม่มีเงินจ่ายจริงๆในช่วงที่ตรงกับวันที่กำหนดว่าต้องจ่ายประกันสังคมคะ
9460	เพราะพนักงานเขาๆ ออกๆ บอย
9537	เพราะเหตุผลที่ขาดส่งอาจแตกต่างกันไป

ขั้นตอนการชำระเงินสมทบกองทุนประกันสังคมผ่านระบบ e-Payment

ชำระเงินสมทบทางเว็บไซต์ธนาคาร

ธนาคารออนไลน์ให้สำนักงานประกันสังคม

ส่งข้อมูลเงินสมทบทางเว็บไซต์สำนักงานประกันสังคม [www.sso.go.th](http://www.sso.go.th)

ธนาคารส่งใบเสร็จรับเงินให้ทางทางไปรษณีย์

ธนาคาร: MIZHO, ดิอีแบงก์, SMBC

สำนักงานประกันสังคม

นายจ้าง

นายจ้างยื่นคำขอหักเงินสมทบ

นายจ้างยื่นใบแจ้งหักเงินสมทบ

สำนักงานประกันสังคมกำหนด User/Password ให้นายจ้าง

ธนาคาร

ติดต่อเพื่อเปิดบัญชีเงินฝาก และทำอาณัติถอน

หักเงินสมทบ และหักเงินในบัญชีเงินฝาก

ธนาคารกำหนด User/Password ให้นายจ้าง

Login

ขณะนี้ ช่องทาง E-mail, Web Chat อยู่ระหว่างการปรับ

ข่าวประชาสัมพันธ์	+ อื่นๆ
มีผู้ลงทะเบียนนำอายุกองทุนประกันสังคม	06/09/2560
มีมติความร่วมมือ การโอนจัด งบอุดหนุนเขตพัฒนาพิเศษภาคตะวันออก เขตบริหารพิเศษ	16/09/2560
ขอความร่วมมือสถานพยาบาลจ่ายค่าส่งค่าใบการวินิจฉัยโรคแก่ผู้พิการที่เป็นผู้ประกันตน	05/09/2560
มีมติขอสงวนขยายเวลาเพื่อเข้าข้อตกลงให้บริการทางการแพทย์แก่ผู้พิการ	14/09/2560
สำนักงานประกันสังคม ควบหลายวันจะจ่ายเดือน มีนาคม - สิงหาคม 2560 จาก 6-11 ปีจะจ่ายปี	08/09/2560

ประกาศข้อคิด

ประกาศข้อคิด

facebook ssofanpage

SSO CHANNEL

YouTube

e-Tabour

บริการประชาชน

บริการประชาชน

บริการประชาชน

บริการประชาชน

การกองทุน

รับข้อมูลข่าวสารสะดวก รวดเร็ว

ดาวน์โหลดคู่มือ SSO Connect ssoconnectmyraet.co

ขณะนี้ ช่องทาง E-mail, Web Chat อยู่ระหว่างการปรับปรุง ขอให้ผู้ใช้ประกันคนและผู้ให้บริการ สอบถามผ่าน

ข่าวประชาสัมพันธ์ + ดูทั้งหมด

- ปฏิรูประบบบำนาญของกรุงเทพมหานคร (08/03/2560)
- นำหลักความร่วมมือ การให้บริการทางการแพทย์ระดับนครบาลสู่ประกันสังคม ระหว่างกระทรวงแรงงานและกระทรวงสาธารณสุข (16/03/2560)
- ขอความร่วมมือส่งถาดเขามาถึงประกันสังคมในการให้บริการแก่ผู้พิการที่เป็นผู้ประกันตน (05/03/2560)
- รับสมัครสถานพยาบาลเพื่อทำข้อตกลงให้บริการทางการแพทย์แก่ผู้ประกันตน (24/02/2560)
- สำนักงานประกันสังคม งบทดลองประจำเดือน มีนาคม - สิงหาคม 2560 จาก 6-11 ประจำมีนาคมประมาณ พ.ศ. 2560 (28/02/2560)
- รายชื่อสถานพยาบาลที่ไปข้อตกลงในการให้บริการแก่แรงงานภาคเอกชนในโครงการผู้ประกันตน (05/02/2560)
- การนำส่งเงินสมทบตามพระราชบัญญัติประกันสังคม (ฉบับที่ ๕) พ.ศ. ๒๕๕๕ (02/02/2560)
- เอกสารเผยแพร่การฝึกอบรมและปฐมนิเทศกรมสวัสดิการและคุ้มครองแรงงานประจำจังหวัดสงขลา (26/11/2557)
- จัดประชุมรับฟังความคิดเห็นการปฏิรูประบบบำนาญประกันสังคม ครั้งที่ 4 จังหวัดชลบุรี (01/10/2558)
- นายจ้าง ลูกจ้าง/ผู้ประกันตน และนักวิชาการ หนุนขยายอายุรับบำนาญภาคประกันสังคม จาก 55 เป็น 60 ปี (24/09/2558)
- เผยแพร่ผลการจัดซื้อจัดจ้าง ประจำปีงบประมาณ พ.ศ. ๒๕๖๐ (28/09/2560)
- ข่าวงานผลการรับฟังความคิดเห็นเรื่องพระราชบัญญัติการลုပ်เป็นผู้ใช้ประกันตน พ.ศ. .... (27/08/2560)

บริการติดต่อ จัดรับ(ผู้ประกันตน) บริการติดต่อ จัดรับ(ผู้บริการ) ลงบันทึกผล

facebook ssofanpage SSO CHANNEL You Tube

e-labour บริการปรึกษา การอบรม e-labour บริการปรึกษา การอบรม

การลงทุน

การลงทุน: กองทุนประกันสังคม ๓. 31 ธันวาคม ๒๕๕๙

เงินต้น	1,604,811	เงินต้น: 1,604,811	เงินต้น: 1,604,811
ดอกเบี้ย	12,430	ดอกเบี้ย: 12,430	ดอกเบี้ย: 12,430
รวม	1,617,241	รวม: 1,617,241	รวม: 1,617,241

วันที่: 31/12/2015

ประเภทบัญชี	จำนวนเงิน	จำนวนเงิน
บัญชีเงินฝากออมทรัพย์	1,604,811	1,604,811
บัญชีเงินฝากออมทรัพย์	12,430	12,430
รวม	1,617,241	1,617,241



# ข่าวสารความเคลื่อนไหว

## SSO News



หน้าแรก > ข่าวสาร > ข่าวประชาสัมพันธ์ > รายงานผลการรับฟังความคิดเห็นร่างพระราชบัญญัติการกลั่นเป็นอยู่ประกันตน พ.ศ. ....

"รายงานผลการรับฟังความคิดเห็นร่างพระราชบัญญัติการกลั่นเป็นอยู่ประกันตน พ.ศ. ...."

1. สำชี้แจงการตรวจสอบความจำเป็นในการตราพระราชบัญญัติ (Checklist) รายละเอียด
2. รายงานสรุปผลการรับฟังความคิดเห็น รายละเอียด
3. การวิเคราะห์ผลกระทบที่อาจเกิดขึ้นจากกฎหมาย รายละเอียด

ข้อมูล ณ วันที่ 27/09/2017

พิมพ์หน้า | ส่งไปเพื่อน

**รายงานผลการปฏิบัติงานพิเศษ**  
**ร่างพระราชบัญญัติการฉ้อโกงผู้ประกันตน พ.ศ. ...**

สำนักงานประกันสังคม ได้ดำเนินการวิจัยความพึงพอใจของแรงงานผู้ประกันตนในผู้ประกันตน พ.ศ. ... โดยจัดประเมินความพึงพอใจเกี่ยวกับกรปฏิบัติงานพิเศษของหน่วยงานประกันสังคมเพื่อสร้างความรู้ความเข้าใจและรับซื้อความพึงพอใจจากผู้ประกันตน และได้จัดซื้อความพึงพอใจที่มีผลต่อการดำเนินงานโดยเว็บไซต์ (www.sso.go.th) ระหว่างวันที่ 8 - 22 พฤษภาคม 2560 ระยะเวลา 15 วัน เพื่อให้ได้ไปรษณีย์ตอบกลับในวันที่ 8 พฤษภาคม 2560 เพื่อ นำมาใช้ในการจัดทำแผนพัฒนาตามกรอบปฏิรูป มาตรการ 77 ของยุทธศาสตร์การดำเนินงานภายใน ยุทธศาสตร์ที่ 2560 โดยผลสรุปรายงานผลการวิจัยความพึงพอใจตามแบบฉบับมีดังนี้

**1. วิธีการในการวิจัยความพึงพอใจ**

สำนักงานประกันสังคม ได้ดำเนินการวิจัยความพึงพอใจของแรงงานผู้ประกันตนในผู้ประกันตน 2 ส่วน ได้แก่ ส่วนที่ 1 สำนักงานประกันสังคมได้จัดทำวิจัยรับซื้อความพึงพอใจของผู้ที่ได้รับผลกระทบจากร่างพระราชบัญญัติการฉ้อโกงผู้ประกันตน พ.ศ. ... โดยการวิจัยประเมินความพึงพอใจจากผู้ประกันตนเกี่ยวกับกรปฏิบัติงานพิเศษ

ส่วนที่ 2 สำนักงานวิจัยดำเนินการวิจัยความพึงพอใจต่อระบบเทคโนโลยีสารสนเทศของสำนักงานประกันสังคม (www.sso.go.th)

**2. จำนวนครั้งและระยะเวลาในการวิจัยความพึงพอใจ**

สำนักงานประกันสังคมได้ดำเนินการวิจัยความพึงพอใจ 2 ส่วน ดังนี้  
(1) จัดให้มีการประเมินเกี่ยวกับกรปฏิบัติงานพิเศษของหน่วยงานประกันสังคมเพื่อสร้างความรู้ความเข้าใจและรับซื้อความพึงพอใจจากผู้ได้รับผลกระทบจากร่างพระราชบัญญัติการฉ้อโกงผู้ประกันตน พ.ศ. ... จำนวน 5 ครั้ง ครั้งที่ 1 เมื่อวันที่ 28 พฤษภาคม 2559 ครั้งที่ 2 เมื่อวันที่ 2 ธันวาคม 2559 ครั้งที่ 3 เมื่อวันที่ 7 ธันวาคม 2559 ครั้งที่ 4 เมื่อวันที่ 9 ธันวาคม 2559 และครั้งที่ 5 ระหว่างวันที่ 12 - 13 ธันวาคม 2559  
(2) จัดให้มีการรับซื้อความพึงพอใจต่อระบบเทคโนโลยีสารสนเทศของสำนักงานประกันสังคม (www.sso.go.th) จำนวน 1 ครั้ง ตั้งแต่วันที่ 8 - 22 พฤษภาคม 2560

**3. วิธีการเก็บข้อมูลในการวิจัยความพึงพอใจ**

(1) จัดให้มีการรับซื้อความพึงพอใจจากผู้ได้รับผลกระทบจากร่างพระราชบัญญัติการฉ้อโกงผู้ประกันตน พ.ศ. ... จำนวน 5 ครั้ง มีรายละเอียดดังนี้  
- ครั้งที่ 1 วันที่ 28 พฤษภาคม 2559 ณ โรงแรมแกรนด์ ไฮแอท เอราวัณ กรุงเทพฯ  
- ครั้งที่ 2 วันที่ 2 ธันวาคม 2559 ณ โรงแรมรอยัลริมน้ำ กรุงเทพมหานคร  
- ครั้งที่ 3 วันที่ 7 ธันวาคม 2559 ณ โรงแรมพลาซ่า แกรนด์ กรุงเทพมหานคร

- ครั้งที่ 4 วันที่ 9 ธันวาคม 2559 ณ โรงแรมอเนกประสงค์ พาร์คเซ็นเตอร์ สโมสรทหารบก. กรุงเทพมหานคร
- ครั้งที่ 5 ระหว่างวันที่ 12 - 13 ธันวาคม 2559 ณ โรงแรมทวินไดมอนด์ สโมสรทหารบก. กรุงเทพมหานคร

(2) จะใช้สิทธิการร้องเรียนการละเมิดอำนาจระบบเทคโนโลยีสารสนเทศของสำนักงานประกันสังคม (www.sso.go.th) จำนวน 1 ครั้ง ระหว่างวันที่ 8 - 22 พฤษภาคม 2560

ในการร้องเรียนการละเมิดสิทธิผู้ประกันตนร่วมส่งความคืบหน้า จำนวน 1,649 คน พบเป็นค่าจ้าง 566 คน คิดเป็นร้อยละ 34.32 แห่งหญิง 1,083 คน คิดเป็นร้อยละ 65.68 โดยผลการร้องเรียนทั้งหมดมีขึ้นเป็น จำนวนร้อยละ 83.81 ไม่ขึ้นด้วยร้อยละ 16.19

4. ประเด็นที่สิทธิการร้องเรียน

ผู้ประกันตนร้องเรียนการละเมิดสิทธิผู้ประกันตน หรือ ผู้ประกันตนร้องเรียนการละเมิดสิทธิผู้ประกันตน จำนวน 39 ครั้ง ซึ่งสาเหตุการร้องเรียนส่วนใหญ่เกิดจากค่าจ้างไม่ได้รับ

5. ข้อดีด้านสิทธิการร้องเรียนของหน่วยงานของรัฐ

มีความทันสมัยและมีความโปร่งใสในการให้บริการแก่ผู้ประกันตน มีช่องทางในการร้องเรียนที่สะดวกและรวดเร็ว สามารถแจ้งปัญหาข้อสงสัยได้ทันที และสามารถติดตามความคืบหน้าการร้องเรียนได้ตลอดเวลา นอกจากนี้ยังสามารถแจ้งปัญหาข้อสงสัยได้โดยตรงไปยังผู้ประกันตนที่ประสบปัญหาได้โดยตรง ซึ่งจะช่วยลดภาระการร้องเรียนที่สำนักงานประกันสังคมได้

6. ค่าใช้จ่ายของหน่วยงาน

ประเด็นที่ร้องเรียน	ความคืบหน้า	ค่าใช้จ่าย
ผู้ประกันตนร้องเรียนการละเมิดสิทธิผู้ประกันตน จำนวน 39 ครั้ง ซึ่งสาเหตุการร้องเรียนส่วนใหญ่เกิดจากค่าจ้างไม่ได้รับ	มีความคืบหน้าเพิ่มขึ้นในแง่ของจำนวนการร้องเรียนที่ส่งมา และได้รับการแก้ไขในบางส่วนแล้ว	- กรณีผู้ประกันตนร้องเรียนการละเมิดสิทธิผู้ประกันตน จำนวน 39 และมีการฟ้องร้องดำเนินคดีในบางกรณีในคดีที่ฟ้องร้องแล้วจำนวน 39 ในคดีที่ฟ้องร้องแล้วจำนวน 39 และมีการฟ้องร้องดำเนินคดีในบางกรณีในคดีที่ฟ้องร้องแล้วจำนวน 39

ประเภทที่รับซึ่งความผิด	ความผิด	ค่าปรับ
	- การแก้ไขข้อหาให้ผู้ที่เคยเป็นผู้ประกันตนประสงค์จะเป็นผู้ประกันตนตามมาตรา 39 ไล่ จากเดิมต้องเป็นผู้ประกันตนที่จ่ายเงินสมทบมาไม่น้อยกว่า 12 เดือน เป็น 6 เดือน หรือ 9 เดือน ก็สามารถแสดงความจำนองเป็นผู้ประกันตนตามมาตรา 39 ไล่	- ผู้ประกันตนที่ประสงค์จะเป็นผู้ประกันตนตามมาตรา 39 ไล่ นั้นจะต้องเคยเป็นผู้ประกันตนตามมาตรา 39 ไล่ โดยจ่ายเงินสมทบมาไม่น้อยกว่าสิบสองเดือน และต่อมาความเป็นผู้ประกันตนได้สิ้นสุดลงจึงจะแสดงความจำนองเป็นผู้ประกันตนตาม มาตรา 39 ไล่ ซึ่งเป็นไปตาม มาตรา 39 แห่งพระราชบัญญัติประกันสังคม พ.ศ.2533

7. การนำข้อบังคับที่แนบมาประกอบการพิจารณาจ้างทำร่างกฎหมาย

สำนักงานประกันสังคมได้นำผลการวิจัยความคิดเห็นมาประกอบการร่างพระราชบัญญัติการกลั่นเป็นผู้ประกันตน พ.ศ. ... และนำความคิดเห็นที่แนบมาประกอบการพิจารณาจ้างทำร่างพระราชบัญญัติการกลั่นเป็นผู้ประกันตน พ.ศ. ...

การวิเคราะห์ผลกระทบที่อาจเกิดขึ้นจากกฎหมาย

เมื่อพิจารณาดำเนินการที่อาจเกิดขึ้นเกี่ยวกับการบังคับใช้ร่างพระราชบัญญัติการกลั่นเป็นคู่ประกันตน พ.ศ. .... จำนวนแต่ละส่วนดังนี้

1. ส่วนประกอบที่ 1

- เรืองบวก เมื่อร่างพระราชบัญญัติการกลั่นเป็นคู่ประกันตน พ.ศ. ... มีผลบังคับใช้แล้ว จะเป็นการให้โอกาสและช่วยเหลือผู้ที่มีสภาพการเป็นคู่ประกันตนเพราะขาดส่งเงินส่งค่า ซึ่งอาจเนื่องมาจากสภาพฐานะทางเศรษฐกิจ เพื่อให้ผู้มีสิทธิได้รับประโยชน์ทางเทคโนโลยีจากกองทุนประกันสังคมอีกครั้ง

ผู้ได้รับผลกระทบเชิงบวก คู่ประกันตน

- เรืองลบ ไม่มี เนื่องจากกฎหมายนี้ไม่ได้มีผลใช้บังคับกับประกันโดยทั่วไปในภูมิภาคที่ส่งผลกระทบอย่างใดอย่างหนึ่ง แต่เป็นการให้โอกาสแก่ประกันที่ส่งค่าความประกันตนได้กลั่นเป็นคู่ประกันตนอีกครั้งเพื่อให้ได้รับสิทธิประโยชน์จากกองทุนประกันสังคม

ผู้ได้รับผลกระทบเชิงลบ ไม่มี

2. ส่วนที่ 2

- เรืองบวก ผู้ที่มีสภาพการเป็นคู่ประกันตนเนื่องจากขาดส่งเงินส่งค่าตามพระราชบัญญัติประกันสังคม พ.ศ. ๒๕๓๓ ได้รับโอกาสกลับเป็นคู่ประกันตน เพื่อให้ได้รับความคุ้มครองต่างจากกองทุนประกันสังคม ไม่ว่าจะเป็นกรณีประสบอันตรายหรือเจ็บป่วย ทุพพลภาพ ตามวัยที่มีเงินเนื่องจากการทำงาน รวมถึงการคลอดบุตร สงเคราะห์บุตร และชราภาพ ทำให้ประกันที่มีหลักประกันในวัยและคุณภาพชีวิตดีขึ้น

ผู้ได้รับผลกระทบเชิงบวก ลูกจ้างชั่วคราวส่วนราชการ ผู้แทนฝ่ายนายจ้าง และผู้แทนฝ่ายลูกจ้าง

- เรืองลบ ไม่มี

ผู้ได้รับผลกระทบเชิงลบ ไม่มี

3. ส่วนที่ 3

- เรืองบวก ผู้ที่มีสภาพการเป็นคู่ประกันตนหากไม่มีกฎหมายว่าด้วยการกลั่นเป็นคู่ประกันตน รัฐจะมีภาระด้านการใช้จ่ายงบประมาณแผ่นดินในการดูแลชีวิตและสุขภาพในระบบหลักประกันสุขภาพแห่งชาติ หากมีการกลั่นเป็นคู่ประกันตนในระบบประกันสังคม รัฐมีภาระงบประมาณจำนวนเงินส่งค่าให้กับคู่ประกันตนตามมาตรา 39 จำนวน 120 บาทต่อคนหรือต่อเดือนเท่านั้น

ผู้ได้รับผลกระทบเชิงบวก คู่ประกันตนและรัฐ

- เรืองลบ ไม่มี

ผู้ได้รับผลกระทบเชิงลบ ไม่มี

คำชี้แจงความหลักเกณฑ์ในการตรวจสอบความจำเป็นในการตราพระราชบัญญัติ (checklist)

ร่างพระราชบัญญัติการกลับเป็นผู้ประกันตน พ.ศ. ....

- กฎหมายใหม่     แก้ไข/ปรับปรุง     ยกเลิก

ส่วนราชการหรือหน่วยงานผู้เสนอ.....สำนักงานประกันสังคม...กระทรวงแรงงาน.....

1. วัตถุประสงค์และเป้าหมายของภารกิจ

1.1 วัตถุประสงค์และเป้าหมายของภารกิจคืออะไร

เพื่อให้มีกฎหมายว่าด้วยการกลับเป็นผู้ประกันตนให้ผู้ที่สิ้นสุดความเป็นผู้ประกันตนตามมาตรา 39 เนื่องจากไม่ได้นำส่งเงินสมทบเจ้ากรมประกันสังคม มีโอกาสกลับเป็นผู้ประกันตนได้อีกครั้งหนึ่ง

เพื่อแก้ไขปัญหาหรือข้อบกพร่องใด

เนื่องจากสำนักงานประกันสังคม พบปัญหาว่าผู้ประกันตนตามมาตรา 39 แห่งพระราชบัญญัติประกันสังคม พ.ศ.2533 จำนวนมากขาดส่งเงินสมทบเสียเดือนติดต่อกันหรือภายในระยะเวลาสั้นและต้องส่งเงินสมทบไม่ครบถ้วน ซึ่งการไม่นำส่งเงินสมทบดังกล่าวทำให้ผู้ประกันตนเสียสภาพการเป็นผู้ประกันตน การสิ้นสภาพดังกล่าวอาจเกิดจากการที่ผู้ประกันตนส่งเงินสมทบผ่านบัญชีธนาคาร โดยผู้ประกันตนไม่ทราบยอดเงินในบัญชีธนาคารมีไม่เพียงพอที่จะส่งเงินสมทบ ทำให้สิ้นสภาพความเป็นผู้ประกันตน เป็นเหตุให้ไม่มีสิทธิได้รับประโยชน์ทดแทนจากกองทุนประกันสังคม

ด้วยเหตุผลดังกล่าวข้างต้น จึงสมควรมีกฎหมายว่าด้วยการกลับเป็นผู้ประกันตน เพื่อที่จะคืนสภาพบุคคลที่สิ้นสภาพความเป็นผู้ประกันตนตามมาตรา 39 ได้มีโอกาสกลับเป็นผู้ประกันตนอีกครั้ง เพื่อเป็นการช่วยเหลือและให้อีกโอกาสประชาชนที่มีรายได้น้อย ซึ่งขาดส่งเงินสมทบเนื่องจากประสบปัญหาด้านการเงิน

1.2 ความจำเป็นที่ต้องทำภารกิจ

รัฐธรรมนูญแห่งราชอาณาจักรไทย พุทธศักราช 2560 มาตรา 74 รัฐพึงส่งเสริมให้ประชาชนได้รับสวัสดิการการประกันสังคม และสิทธิประโยชน์อื่นที่เกี่ยวข้องแบบการดำรงชีพ และพึงจัดให้มีหรือส่งเสริมการออมเพื่อการดำรงชีพเมื่อพ้นวัยทำงาน ซึ่งร่างพระราชบัญญัติการกลับเป็นผู้ประกันตน พ.ศ. .... นั้นจะทำให้ประชาชนที่สิ้นสภาพความเป็นผู้ประกันตนได้มีโอกาสกลับเข้ามาเป็นผู้ประกันตนอีกครั้ง เพื่อให้ได้รับสิทธิประโยชน์ จากกองทุนประกันสังคม ไม่ว่าจะเป็นสิทธิประโยชน์ประกันชีวิต ประสบบันดาลหรือเจ็บป่วย กรณีทุพพลภาพ กรณีตายอันมิใช่เนื่องจากการทำมาหาเลี้ยงชีพ รวมถึงกรณีคลอดบุตร กรณีถึงแก่กรรม และกรณีชราภาพ

หากไม่ทำภารกิจนี้จะเกิดผลกระทบใด

ปัจจุบันจำนวนผู้ที่สิ้นสภาพการเป็นผู้ประกันตนอยู่ประมาณหนึ่งล้านคน ซึ่งการสิ้นสภาพความเป็นผู้ประกันตนนั้นส่วนมากมีเกิดจากสภาพทางเศรษฐกิจเป็นผลให้ประชาชนไม่มีความสามารถส่งเงินสมทบ หากไม่มีพระราชบัญญัติการกลับเป็นผู้ประกันตน จะทำให้บุคคลดังกล่าวขาดสิทธิประโยชน์จากกองทุนประกันสังคม อันที่จะได้รับ ทำให้รัฐต้องแบกรับภาระในการดูแลบุคคลดังกล่าวที่สิ้นแล้วทำให้บุคคลเหล่านี้ขาดหลักประกันในชีวิต

1.3 การดำเนินงานเพื่อให้บรรลุวัตถุประสงค์ที่มีที่ทางเลือก มีทางเลือกอะไรบ้าง แต่ละทางเลือกมีข้อดีข้อเสียอย่างไร

ไม่มีทางเลือกอื่น

1.4 มาตรการที่บรรลุวัตถุประสงค์ของภารกิจคืออะไร

ควารกฎหมายให้ผู้ถือหุ้นสภาพความเป็นผู้ประกอบการเข้าสูระบบประกันสังคมอีกครั้ง เพื่อให้ได้รับคุ้มครองจากพระราชบัญญัติประกันสังคม พ.ศ.๒๕๓๓ ในกรณีประสบอันตรายเจ็บป่วย กรณีทุพพลภาพ กรณีตายกรณีเจ็บป่วยจากการทำงาน รวมถึงกรณีคลอดบุตร กรณีสมรสครั้งจรุจร และกรณีชราภาพ

1.5 ภารกิจนั้นจะแก้ไขปัญหาหรือข้อบกพร่องนั้นได้เพียงใด

การมีพระราชบัญญัติว่าด้วยการกลับเป็นคู่ประกันคน จะทำให้ผู้ที่สิ้นสภาพความเป็นคู่ประกันคนจากการขาดเงินสมทบตามเดิมติดต่อกับหรือภายในระยะเวลาสี่เดือนก่อนส่งเงินสมทบไม่ครบถ้วนเดือนได้กลับไปเข้าเป็นผู้ประกันตนที่เสียสิทธิในการรับสิทธิประโยชน์จากกองทุนประกันสังคม และเพื่อให้มีกฎหมายที่เมาะสมกับสภาพเศรษฐกิจและสังคมส่งผลให้การประกันสังคมเป็นไปได้อย่างเป็นธรรม สั้นสั้นไปจึงขึงหนึ่งที่จะทำให้คนมีคุณภาพชีวิตที่ดี ทบทวนประกันสังคมเกิดความมั่นคง และมีเสถียรภาพ

1.6 ผลสัมฤทธิ์ของภารกิจคืออะไร

มีกฎหมายว่าด้วยการกลับเป็นผู้ประกันคน

ตัวชี้วัดความสัมฤทธิ์ของกฎหมายมีอย่างไร

ผู้ถือหุ้นสภาพความเป็นคู่ประกันคนกลับมาเป็นผู้ประกันคนตามมาตรา 39 ครบถ้วน

1.7 การทำภารกิจสอดคล้องกับพันธกรณีและความผูกพันคานหนึ่งข้อสัญญาที่ประเทศไทยมีต่อรัฐต่างประเทศหรือองค์การระหว่างประเทศใด ในเรื่องใด

ไม่มี

2. ผู้ทำภารกิจ

2.1 เมื่อคำนึงถึงประสิทธิภาพ ต้นทุน และความคุ้มค่าแล้ว เหตุใดจึงไม่ควรรีให้ออกชนทำภารกิจนี้

เนื่องจากเป็นภารกิจที่เกี่ยวข้อกับการบริหารง่างงที่ประนีในคุณภาพชีวิตคนประชาชน ซึ่งเป็นหน้าที่และอำนาจของหน่วยงานของรัฐโดยตรง

ภารกิจนี้ควรทำร่วมกับเอกชน หรือไม่ อย่างไร

เอกชนจะเข้ามามีส่วนร่วมและผลเสาคความคิดเห็นที่เกี่ยวกับว่าเพราะระรคบัญญัติการกลับเป็นผู้ประกันคน

2.2 เมื่อคำนึงถึงประสิทธิภาพและประโยชน์ที่จะเกิดแก่การให้บริการประชาชน ควรทำภารกิจนี้ร่วมกับหน่วยงานอื่นหรือไม่ เพราะเหตุใด

การดำเนินการภายใต้พระราชบัญญัติการกลับเป็นผู้ประกันคน พ.ศ. .... เป็นภารกิจของสำนักงานประกันสังคม กระทรวงแรงงาน

2.3 การกีดกันค่าหวากองค์กรปกครองส่วนท้องถิ่นทำ จะได้ประโยชน์แก่ประชาชนมากกว่าหรือไม่  
ร่างพระราชบัญญัติการกีดกันเป็นผู้ประกันตนเป็นกฎหมายเพื่อให้โอกาสผู้ที่สิ้นสุคความเป็นผู้ประกันตนได้  
กลับมาเป็นผู้ประกันตน เพื่อให้ได้รับสิทธิประโยชน์จากกองทุนประกันสังคม เป็นการกีดกันสำนักงาน  
ประกันสังคม กระทรวงแรงงาน ไม่รวมถึงองค์กรปกครองส่วนท้องถิ่นแต่อย่างใด

3. ความจำเป็นในการตรากฎหมาย

3.1 การจัดทำภารกิจนั้นมีความสอดคล้องกับเรื่องใด อย่างไร

หน้าที่หลักของหน่วยงานของรัฐ (ตามภารกิจพื้นฐาน (Function)) ในเรื่อง การสร้าง  
หลักประกันในการดำรงชีวิตในกลุ่มของสมาชิกที่มีรายได้และจ่ายเงินสมทบเข้ากองทุนประกันสังคม  
เพื่อไว้เผื่อใช้ในการดูแลครอบครัวที่ยังอาศัยขึ้นจากการประสบอันตรายหรือเจ็บป่วย ทุกสภาพ และเพศให้มีใช้  
เนื่องจากการทำงาน รวมถึงการคลอดบุตร สงเคราะห์บุตร และชราภาพ

- ยุทธศาสตร์ชาติ ในเรื่อง
- แนวทางการปฏิรูปประเทศ

3.2 การทำภารกิจนั้นสามารถใช้มาตรการทางบริหารโดยไม่ต้องออกกฎหมายได้หรือไม่

ไม่อาจใช้มาตรการทางบริหารแต่เพียงอย่างเดียวได้ เนื่องจากมาตรา 41 แห่งพระราชบัญญัติ  
ประกันสังคม พ.ศ.2533 บัญญัติว่า ความเป็นผู้ประกันตนตามมาตรา 39 สิ้นสุดลงเมื่อผู้ประกันตนนั้น  
(3) ไม่ส่งเงินสมทบสามเดือนติดต่อกัน (5) ภายในระยะเวลาสิบสองเดือนส่งเงินสมทบมาแล้วไม่ครบเก้าเดือน  
จึงจำเป็นต้องมีพระราชบัญญัติการกีดกันเป็นผู้ประกันตน อันเป็นกฎหมายในจำกัดเดียวกับพระราชบัญญัติ  
ประกันสังคม พ.ศ.2533 เพื่อคืนสภาพความเป็นผู้ประกันตนให้แก่บุคคลที่สิ้นสภาพความเป็นผู้ประกันตน  
ทั้งนี้ เพื่อให้การได้รับสิทธิประโยชน์ต่างๆ จากกองทุนประกันสังคม

3.3 ในการทำภารกิจนั้น เหตุใดจึงจำเป็นต้องตรากฎหมาย

เนื่องจกมาตรา 41 แห่งพระราชบัญญัติประกันสังคม พ.ศ.2533 นั้น บัญญัติว่า ความเป็นผู้ประกันตน  
ตามมาตรา 39 สิ้นสุดลงเมื่อผู้ประกันตนนั้น (3) ไม่ส่งเงินสมทบสามเดือนติดต่อกัน (5) ภายในระยะเวลาสิบสองเดือน  
ส่งเงินสมทบมาแล้วไม่ครบเก้าเดือน จึงจำเป็นต้องมีพระราชบัญญัติการกีดกันเป็นผู้ประกันตน อันเป็นกฎหมายใน  
ลำดับเดียวกับพระราชบัญญัติประกันสังคม พ.ศ.2533





3.4 การใช้บังคับกฎหมายและระยะเวลาในการใช้บังคับกฎหมาย

(ก) การใช้บังคับกฎหมาย

ต้องใช้บังคับพร้อมกันทุกท้องที่ทั่วประเทศ เนื่องจาก การดำเนินการภายใต้ร่างพระราชบัญญัติการกลับเป็นผู้ประกันตน พ.ศ. .... ครอบคลุมถึงบุคคลที่สิ้นสภาพความเป็นผู้ประกันตนที่มีความประสงค์จะกลับเป็นผู้ประกันตนตามพระราชบัญญัตินี้ทั่วประเทศ

- ทขอใช้บังคับเป็นท้องที่ไป เนื่องจาก.....
- ใช้บังคับเฉพาะท้องที่ เนื่องจาก.....

(ข) ระยะเวลาในการใช้บังคับกฎหมาย

ใช้บังคับทันทีที่ประกาศในราชกิจจานุเบกษา เนื่องจาก ร่างพระราชบัญญัติการกลับเป็นผู้ประกันตน พ.ศ. .... ได้กำหนดให้ผู้ที่มีความประสงค์จะกลับเป็นผู้ประกันตนยื่นคำขอต่อสำนักงานประกันสังคมตามแบบที่สชจัดการประกันสังคมกำหนดภายในหนึ่งปีนับแต่วันที่พระราชบัญญัตินี้ใช้บังคับ

- มีการทขอระยะเวลาในการบังคับใช้เป็นเวลาเท่าใด เพราะเหตุใด.....
- ควรมีกำหนดระยะเวลาสิ้นสุดไว้ด้วยหรือไม่ เพราะเหตุใด.....

3.5 ถ้าจำเป็นต้องมีกฎเกณฑ์ เหตุใดจึงไม่สมควรความเป็นข้อบัญญัติท้องถิ่น

เนื่องจากบทบัญญัติการสิ้นสุดความเป็นผู้ประกันตนกำหนดไว้ในกฎหมายระดับพระราชบัญญัติ การให้สิทธิกลับเป็นผู้ประกันตนจึงต้องรวมเป็นพระราชบัญญัติ จึงไม่อาจใช้บังคับโดยข้อบัญญัติท้องถิ่นได้

3.6 ลักษณะการใช้บังคับ

- ควบคุม (ข้ามไปข้อ 3.7)
- กำกับ (ข้ามไปข้อ 3.8)
- ส่งเสริม
- ระบบผสม (ทั้งควบคุมและส่งเสริม)

เหตุใดจึงต้องใช้ระบบดังกล่าว

เนื่องจากร่างพระราชบัญญัติการกลับเป็นผู้ประกันตน มีวัตถุประสงค์ที่จะคืนสภาพความเป็นผู้ประกันตนให้กับผู้ที่สิ้นสภาพความเป็นผู้ประกันตนเนื่องจากขาดเงินสมทบ เพื่อการได้รับสิทธิประโยชน์ต่างๆ จากกองทุนประกันสังคมอีกครั้ง จึงต้องใช้ระบบส่งเสริมในการคืนสภาพความเป็นผู้ประกันตนให้แก่ผู้ประกันตน ทั้งนี้ เพื่อหลักประกันชีวิตที่ต่อประชาชน

3.7 การใช้ระบบอนุญาตในกฎหมาย

- 3.7.1 เพราะเหตุใดจึงกำหนดให้ใช้ระบบการอนุมัติ การอนุญาต การจดทะเบียนหรือใช้ระบบอื่น.....
- 3.7.2 ค่าธรรมเนียมมีความจำเป็นอย่างไร มีความคุ้มค่าต่อการที่เกิิดแก่ประชาชนอย่างไร.....
- 3.7.3 มีหลักเกณฑ์การใช้ดุลยพินิจในการอนุมัติอนุญาตหรือไม่ อย่างไร.....
- 3.7.4 มีขั้นตอนและระยะเวลาที่แน่นอนในการอนุญาตหรือไม่.....
- 3.7.5 มีภาระเปิดโอกาสให้ยุทธภัณฑ์การปฏิเสธคำขอ การให้ยื่นคำขอใหม่ หรือไม่ อย่างไร.....

3.8 การใช้ระบบคณะกรรมการในกฎหมาย

- 3.8.1 กฎหมายที่จะทรงขึ้นมีการใช้ระบบคณะกรรมการ หรือไม่  
ไม่มี  
มีความจำเป็นอย่างไร
- 3.8.2 คณะกรรมการที่กำหนดขึ้นมีอำนาจจำกัดกับคณะกรรมการอื่นหรือไม่  
ไม่มี  
หากมีความซ้ำซ้อน จะดำเนินการอย่างไรกับคณะกรรมการอื่นนั้น  
ไม่มี
- 3.8.3 องค์ประกอบของคณะกรรมการมีผู้ดำรงตำแหน่งทางการเมือง หรือนายกรัฐมนตรี หรือ  
หัวหน้าส่วนราชการหรือไม่  
ไม่มี  
เหตุใดจึงต้องกำหนดให้บุคคลดังกล่าวเป็นองค์ประกอบของคณะกรรมการ  
ไม่มี

3.9 มีกรอบหรือนโยบายทางการใช้ดุลยพินิจของเจ้าหน้าที่หรือไม่ อย่างไร

ไม่มีกรอบหรือนโยบายทางการใช้ดุลยพินิจในการพิจารณาคำขอของผู้ที่ประสงค์จะกลับเป็นผู้ประกันตน โดย  
เมื่อผู้ที่สิ้นสภาพความเป็นผู้ประกันตนมีความประสงค์จะกลับเป็นผู้ประกันตนยื่นคำขอคงเงินประกันสุขภาพตามที่  
นายอภิศาทำหนดภายในหนึ่งปีนับแต่วันที่ทรงพระราชบัญญัติให้บังคับ บานเจ้าหน้าที่เก็บค่าชดเชยค่าชดเชยมีเงิน  
กลับเป็นผู้ประกันตนให้เจ้าหน้าที่แจ้งให้ผู้ยื่นคำขอทราบภายในเจ็ดวันนับแต่วันที่รับคำขอ และในกรณีเห็นว่า

ผู้ยื่นคำขอไม่มีสิทธิกลับเป็นผู้ประกันตน ให้สำนักงานสงวนอายุงานพร้อมเหตุผลต่อเหตุพิจารณาเพื่อพิจารณาและมี  
คำสั่ง และแจ้งผลการพิจารณาให้ผู้ยื่นคำขอทราบภายในสิบห้าวันนับแต่วันที่ได้รับคำขอ

3.10 ประเภทของโทษที่กำหนด

ไม่มีการกำหนดโทษทางอาญาและโทษทางปกครองไว้ในร่างพระราชบัญญัตินี้

3.11 การกำหนดโทษทางอาญาจะทำได้การบังคับใช้กฎหมายสัมฤทธิ์ผล เพราะเหตุใด  
ไม่มี

4. ความเข้าชื่อกับกฎหมายอื่น

4.1 การดำเนินการตามภารกิจในเรื่องนี้มีกฎหมายอื่นในเรื่องเดียวกันหรือพันกันหรือไม่  
กระทรวงมหาดไทยสำนักงานประกันสังคม เคยมีกรณสมทบทวนว่าด้วยกรณีการกลับเป็นผู้ประกันตนเมื่อปี พ.ศ.2554  
คือพระราชบัญญัติการกลับเป็นผู้ประกันตน พ.ศ.2554 ให้โอกาสผู้ที่คืนสภาพความเป็นผู้ประกันตนแสดงความ  
จำนงขอกลับเป็นผู้ประกันตน ภายใน 1 ปี นับตั้งแต่วันที่ 12 พฤษภาคม 2554 ถึงวันที่ 11 พฤษภาคม 2555

4.2 กรณีที่มีกฎหมายขึ้นใหม่ เหตุใดจึงไม่ยกเลิก แก้ไขหรือปรับปรุงกฎหมายในเรื่องเดียวกันหรือ  
พันกันเดียวกันที่มีอยู่

พระราชบัญญัติการกลับเป็นผู้ประกันตน พ.ศ.2554 มีผลบังคับใช้ตั้งแต่วันที่ 12 พฤษภาคม 2554 ถึง  
วันที่ 11 พฤษภาคม 2555 เท่านั้น การให้โอกาสผู้ที่คืนสภาพความเป็นผู้ประกันตนได้กลับเป็นผู้ประกันตนอีกครั้ง จึงมี  
ความจำเป็นที่จำเป็นต้องตราพระราชบัญญัติการกลับเป็นผู้ประกันตนฉบับใหม่

5. ผลกระทบและความคุ้มค่า

5.1 ผู้ซึ่งได้รับผลกระทบจากการบังคับใช้กฎหมาย

ผู้ที่สิ้นสุดความเป็นผู้ประกันตนซึ่งจะคงความจำนงขอกลับเป็นผู้ประกันตนตามร่างพระราชบัญญัติการกลับ  
เป็นผู้ประกันตน พ.ศ. ...

- ผู้มีหน้าที่ตามร่างกฎหมายหรือจะได้รับผลกระทบจากร่างกฎหมายนั้นโดยตรง  
สำนักงานประกันสังคม กระทรวงมหาดไทย
- ผู้ที่อยู่ในพื้นที่ที่อาจได้รับผลกระทบจากร่างกฎหมาย

5.2 ผลกระทบที่เพิ่มขึ้นแก่บุคคลดังกล่าว

- ด้านเศรษฐกิจและสังคม

- เจียงบวก

เมื่อว่าทระราชบัญญัติการกักกันผู้ประกันตน พ.ศ. ... มีผลบังคับใช้แล้ว จะเป็นการให้โอกาสและช่วยเหลือผู้ที่มีสภาพการเป็นผู้ประกันตนเพราะขาดส่งเงินสมทบ ซึ่งอาจเนื่องมาจากสภาพฐานะทางเศรษฐกิจ เพื่อให้ผู้มีสิทธิได้รับประโยชน์ทดแทนจากกองทุนประกันสังคมอีกครั้ง

ผู้ที่ได้รับผลกระทบเจียงบวก

ผู้ประกันตน

- เจียงลบ

ไม่มี เนื่องจากกฎหมายนี้ไม่มีผลใช้บังคับแก่ประชาชนไทยทั่วไปที่มีหน้าที่ต้องทระราชจำนำโดยนิตยารณังแต่เป็นการให้โอกาสประชาชนที่มีสภาพความเป็นผู้ประกันตนไปแล้วเป็นผู้ประกันตนอีกครั้งเพื่อให้ได้รับสิทธิประโยชน์จากกองทุนประกันสังคม

ผู้ที่ได้รับผลกระทบเจียงลบ

ไม่มี

5.3 สิทธิและเสรีภาพของบุคคลในเรื่องใดบ้างที่ต้องถูกจำกัด

ไม่มี

การจำกัดนั้นเป็นการจำกัดเท่าที่จำเป็นหรือไม่ อย่างไร

ไม่มี

5.4 ประโยชน์ที่ประชาชนและสังคมจะได้รับ

5.4.1 ประชาชนจะมีการดำรงชีวิตที่ดีขึ้นเพียงใด และเป็นการอำนวยความสะดวกแก่ประชาชนมากน้อยเพียงใด

ผู้ที่มีสภาพการเป็นผู้ประกันตนเนื่องจากขาดส่งเงินสมทบตามพระราชบัญญัติประกันสังคม พ.ศ. ๒๕๓๓ ได้รับโอกาสกลับเป็นผู้ประกันตน เพื่อให้ได้รับความคุ้มครองต่างๆจากกองทุนประกันสังคม ไม่ว่าจะเป็นกรณีประสบอันตรายหรือเจ็บป่วย อุตทลภพ ศาตภัยมีใจเนื่องมาจากการทำงาน รวมถึงการคลอดบุตร สภการทุพพล และชราภาพ ทำให้ประชาชนมีศักดิ์ประภังในจิตใจและคุณภาพชีวิตที่ดีขึ้น

5.4.2 เศรษฐกิจและสังคมมีการพัฒนาอย่างยั่งยืนเพียงใด

ร่าทระราชบัญญัติการกักกันผู้ประกันตน พ.ศ. .... จะทำให้ประเทหมักถูกหมายที่เฉพาะสมภังสภาพเศรษฐกิจและสังคมส่งผลให้การประกันสังคมเป็นไปอย่างเต็มรวม อันเป็นปัจจัยหนึ่งที่จะทำให้คนไทยทุกคนมีคุณภาพชีวิตที่ดีขึ้นและมีความเป็นอยู่ที่ดีขึ้น



อกระดับความสามารถในการแข่งขันของประเทศได้มากขึ้น เพื่อ

ไม่มี และส่งเสริมการวิจัยและพัฒนาภาคเอกชนเพื่อ

5.4.3 เสริมสร้างประสิทธิภาพของนวัตกรรมในการปฏิบัติราชการอย่างไร

ไม่มี สามารถลดงบประมาณแผ่นดินได้มากขึ้น

ผู้ได้สภาพความเป็นอยู่ประกันคนที่ไม่มีความหมายที่ช่วยการกลับเป็นผู้ประกันตน รัฐจึงมีระ

5.4.4 วิธีการและระยะเวลาประเมินผลสัมฤทธิ์ ตลอดจนประโยชน์ที่ประชาชนและสังคมจะได้รับ ได้แก่

ให้ผู้ที่ขึ้นสภาพความเป็นอยู่ประกันตนที่ค่าชดเชยเป็นผู้ประกันตนตามแบบที่เลขาธิการกำหนด

5.5 ความยุ่งยากที่คาดว่าจะเกิดขึ้นจากการปฏิบัติตามกฎหมาย

ไม่มี เนื่องจากสำนักงานประกันสังคมมีกฎหมายว่าด้วยการกลับเป็นผู้ประกันตนในป.ศ.2554 และ

5.6 ความคุ้มค่าของการกึ่งเมื่อคำนึงถึงงบประมาณที่ต้องใช้ การหน้าที่ที่เก็เกิดขึ้นกับประชาชนจะค้องถูก

จำกัดสิทธิเสรีภาพที่มอบกับประโยชน์ที่ได้รับ การดำเนินงานตามร่างพระราชบัญญัติฉบับนี้ จะทำให้งบประมาณในการดำเนินงาน

6. ความพร้อมของรัฐ

6.1 ความพร้อมของรัฐ

(ก) ความสำเร็จที่คาดว่าจะต้อง

เจ้าหน้าที่ของสำนักงานประกันสังคมที่ปฏิบัติงานอยู่ในปัจจุบันสามารถให้บริการผู้ที่ประสงค์จะ

(ข) คุณวุฒิและประสบการณ์ของเจ้าหน้าที่ที่จำเป็นคือ

เจ้าหน้าที่ของสำนักงานประกันสังคม จะต้องมีคุณวุฒิอย่างต่ำในระดับปริญญาตรี นอกจากนี้

(ค)

ไม่มีการใช้งบประมาณในการดำเนินงานและงบประมาณที่ลดลงจะเป็นเงินสมทบ

6.2 ในกรณีที่เป็นร่างกฎหมายที่มีต่อการจัดตั้งหน่วยงานหรือตัดรังกำจัด มีความเห็นของหน่วยงานที่เกี่ยวข้องเกี่ยวกับการกำหนดครุภัณฑ์และงบประมาณ หรือไม่ อย่างไร

ไม่มี

6.3 วิธีการที่จะให้ผู้อยู่ภายใต้บังคับของกฎหมายมีความเข้าใจและพร้อมที่จะปฏิบัติตามกฎหมาย

วิธีการสร้างความรู้ความเข้าใจแก่ประชาชนผู้อยู่ภายใต้กฎหมาย

สำนักงานประกันสังคม กระทรวงแรงงาน ได้จัดทำประชาสัมพันธ์แก่ประชาชนเกี่ยวกับร่างพระราชบัญญัติการกลับเป็นผู้ประกันตน พ.ศ. .... ในรูปแบบการสอบถามความต้องการในการกลับเป็นผู้ประกันตนตามตรา 39 แห่งพระราชบัญญัติประกันสังคม พ.ศ.2533 รวมถึงสื่อประชาสัมพันธ์ต่างๆ ที่ประชาชนจะได้รับจากการเป็นผู้ประกันตนตามกฎหมายว่าด้วยการประกันสังคม

การเข้าถึงข้อมูลของประชาชน

ไม่ว่าระหว่างการดำเนินการกึ่งพระราชบัญญัติการกลับเป็นผู้ประกันตน พ.ศ. .... สำนักงานประกันสังคม กระทรวงแรงงาน ได้จัดให้มีช่องทางในการเผยแพร่และรับฟังความเห็นจากประชาชนอย่างกว้างขวาง โดยการเผยแพร่ในเว็บไซต์ของสำนักงานประกันสังคม รวมถึงการรับฟังความคิดเห็นจากประชาชนจากภาคต่างๆ

7. หน่วยงานที่รับผิดชอบ

7.1 มีหน่วยงานอื่นใดที่ปฏิบัติภารกิจซ้ำซ้อนหรือใกล้เคียงกันหรือไม่ มีข้อเสนอแนะในการดำเนินการกับหน่วยงานนั้นอย่างไร

ไม่มี

7.2 มีความเกี่ยวข้องหรือมีผลกระทบต่อการปฏิบัติงานของหน่วยงานอื่นหรือไม่ อย่างไร

ไม่มี

7.3 มีการบูรณาการการทำงานร่วมกับหน่วยงานอื่นหรือไม่ อย่างไร

ไม่มี

8. วิธีการทำงานและตรวจสอบ

8.1 ระบบการทำงานที่กำหนดสอดคล้องกับหลักการบริหารกิจการบ้านเมืองที่ดีหรือไม่

- เกิดประโยชน์สุขของประชาชน
- เกิดผลสัมฤทธิ์ต่อภารกิจของรัฐ
- มีประสิทธิภาพและเกิดความคุ้มค่าในเชิงภารกิจของรัฐ
- ไม่มีขั้นตอนการปฏิบัติงานเกินความจำเป็น
- มีการปรับปรุงภารกิจของส่วนราชการให้ทันสมัยตามการณ
- ประชาชนได้รับการอำนวยความสะดวกและได้รับการตอบสนองความต้องการ
- มีการประเมินผลการปฏิบัติงานอย่างสม่ำเสมอ

8.2 การเปิดเผยการปฏิบัติหน้าที่ของเจ้าหน้าที่ของรัฐ

8.2.1 ในกฎหมายมีการกำหนดขั้นตอนการดำเนินการของเจ้าหน้าที่ของรัฐในเรื่องใดบ้าง และขั้นตอนใช้สถานการณ์ในการทำใด

ในร่างกฎหมายที่กำหนดให้เจ้าหน้าที่ดำเนินการตรวจสอบข้อร้องเรียนจากผู้ประจักษ์พยานผู้ที่มีส่วนเกี่ยวข้อง ในกรณีที่ไม่พบข้อร้องเรียนหรือข้อร้องเรียนไม่ชัดเจนเจ้าหน้าที่แจ้งให้ผู้ยื่นคำขอทราบภายในเจ็ดวันนับแต่วันที่ได้รับคำขอ และในกรณีที่เจ้าหน้าที่เห็นว่าผู้ยื่นคำขอไม่มีสิทธิอุทธรณ์เป็นผู้ประจักษ์พยาน ให้เจ้าหน้าที่เสนอรายงานพร้อมเหตุผลต่อเลขาธิการเพื่อพิจารณาและมีคำสั่ง และแจ้งผลการพิจารณาให้ผู้ยื่นคำขอทราบภายในสิบห้าวันนับแต่วันที่ได้รับคำขอ

8.2.2 หากมีการใช้ดุลยพินิจ การใช้ดุลยพินิจสอดคล้องกับหลักธรรมาภิบาลและหลักนิติธรรม อย่างไร ไม่มี

8.2.3 ในการพิจารณาของเจ้าหน้าที่ใช้หลักกระจายอำนาจ หรือมอบอำนาจเพื่อให้ประชาชนได้รับบริการที่สะดวก รวดเร็ว และมีประสิทธิภาพ อย่างไร

ในการพิจารณาข้อร้องเรียนของผู้ประจักษ์พยานเจ้าหน้าที่ของสำนักงานประกันสังคม มีเจ้าหน้าที่เป็นผู้พิจารณาของผู้ประจักษ์พยานหรือไม่ ส่วนที่งานประกันสังคมทั่วประเทศ ไม่ว่าจะเป็นสำนักงานประกันสังคมกรุงเทพมหานครพื้นที่ สำนักงานประกันสังคมจังหวัดหรือสำนักงานประกันสังคมจังหวัดสาขา ทั้งนี้ เพื่ออำนวยความสะดวกแก่ผู้ที่มีส่วนเกี่ยวข้องเป็นผู้ประจักษ์พยานที่ประสงค์จะกลั่นแกล้งผู้ประจักษ์พยานตามพระราชบัญญัตินี้

8.3 มีระบบการตรวจสอบและคานอำนาจอย่างไรบ้าง

8.3.1 มีระบบการตรวจสอบการปฏิบัติงานภายในหรือไม่ อย่างไร ไม่มี

8.3.2 มีกระบวนการร้องเรียนจากบุคคลภายนอกหรือไม่ อย่างไร ไม่มี

9. การจัดทำกฎหมายลำดับรอง

9.1 ได้จัดทำแผนในการจัดทำกฎหมายลำดับรอง กรอบระยะเวลา ตลอดจนกรอบสาระสำคัญของกฎหมายลำดับรองนั้น หรือไม่

ได้ร่างกฎหมายลำดับรองในเรื่องใดบ้าง ไม่มี

9.2 มีกรอบในการควบคุมผู้ดูแลป้องกันการขออำนาจหน้าที่ของรัฐหรือเพิ่มภาระแก่บุคคลเป็นสมควรอย่างไร ไม่มี

10. การรับฟังความคิดเห็น

มีการรับฟังความคิดเห็น  ไม่ได้รับฟังความคิดเห็น

10.1 ผู้ที่เกี่ยวข้องหรืออาจได้รับผลกระทบที่รับฟังความคิดเห็น หน่วยงานภาครัฐ



หน่วยงานที่เกี่ยวข้องกับภารกิจ ได้แก่.....  
ภาคประชาชน/องค์กรอื่นที่เกี่ยวข้อง  
 ประชาชนที่ได้รับหรืออาจได้รับผลกระทบ  
 ประชาชนทั่วไป  
 องค์กรอื่น ได้แก่.....

10.2 มีการเปิดเผยผลการรับฟังความคิดเห็นต่อประชาชนหรือไม่ อย่างไร.....  
มีการจัดทำสรุปผลการรับฟังความคิดเห็นต่อร่างพระราชบัญญัติการกลับเป็นผู้ประกันคน พ.ศ. ....  
ผ่านทางเว็บไซต์ของสำนักงานประกันสังคม [www.sso.go.th](http://www.sso.go.th)

10.3 จัดทำสรุปผลการรับฟังความคิดเห็นและเสนอมาประกอบการพิจารณาของคณะรัฐมนตรี

จัดทำ  ไม่มีการจัดทำ

ในการจัดทำสรุปผลการรับฟังความคิดเห็น มีสาระสำคัญในเรื่องดังต่อไปนี้หรือไม่

- วิธีการในการรับฟังความคิดเห็น
- จำนวนครั้งและระยะเวลาในการรับฟังความคิดเห็นในแต่ละครั้ง
- พื้นที่ในการรับฟังความคิดเห็น
- ประเด็นที่มีการแสดงความคิดเห็น
- ข้อคัดค้านหรือความเห็นของหน่วยงานและผู้ที่เกี่ยวข้องในแต่ละประเด็น
- คำชี้แจงเหตุผลรายละเอียดการนำมาตรการที่ชาวคิดเห็นมาประกอบพิจารณาจัดทำร่างกฎหมาย

ขอรับรองว่าการเสนอร่างพระราชบัญญัติได้ดำเนินการตามพระราชกฤษฎีกาว่าด้วยการเสนอเรื่องและการประชุมคณะรัฐมนตรี และระบุว่าคำข้อยกเว้นที่และการเสนอเรื่องต่อคณะรัฐมนตรีแล้ว

(นายสุรเดช วลีอิทธิกุล)  
เลขาธิการสำนักงานประกันสังคม  
กันยายน 2560

สำนักงานประกันสังคม  
กองกฎหมาย  
เจ้าหน้าที่ผู้รับผิดชอบ นางสาวนาถกาญจน์ ห่อประทุม  
โทร 0 2956 2657 - 8 โทรสาร 0 2525 7897



คำชี้แจงตามหลักเกณฑ์ในการตรวจสอบความจำเป็นในการตราพระราชบัญญัติ (checklist)

ร่างพระราชบัญญัติการกลับเป็นผู้ประกันตน พ.ศ. ....

กฎหมายใหม่                       แก้ไข/ปรับปรุง                       ยกเลิก

ส่วนราชการหรือหน่วยงานผู้เสนอ.....สำนักงานประกันสังคม...กระทรวงแรงงาน.....

๑. วัตถุประสงค์และเป้าหมายของภารกิจ

๑.๑ วัตถุประสงค์และเป้าหมายของภารกิจคืออะไร

เพื่อให้มีกฎหมายว่าด้วยการกลับเป็นผู้ประกันตนให้ผู้ที่ยื่นสุดความเป็นผู้ประกันตนตามมาตรา ๓๙ เนื่องจากไม่ได้นำส่งเงินสมทบเข้ากองทุนประกันสังคม มีโอกาสกลับเป็นผู้ประกันตนได้อีกครั้งหนึ่ง

เพื่อแก้ไขปัญหาหรือข้อบกพร่องใด

เนื่องจากสำนักงานประกันสังคม พบปัญหาว่าผู้ประกันตนตามมาตรา ๓๙ แห่งพระราชบัญญัติประกันสังคม พ.ศ.๒๕๓๓ จำนวนมากขาดส่งเงินสมทบสามเดือนติดต่อกันหรือภายในระยะเวลาสิบสองเดือนส่งเงินสมทบไม่ครบเก้าเดือน ซึ่งการไม่นำส่งเงินสมทบดังกล่าวทำให้ผู้ประกันตนสิ้นสภาพการเป็นผู้ประกันตน การสิ้นสภาพดังกล่าวอาจเกิดจากการที่ผู้ประกันตนส่งเงินสมทบผ่านบัญชีธนาคาร โดยผู้ประกันตนไม่ทราบว่ายอดเงินในบัญชีธนาคารมีไม่เพียงพอที่จะส่งเงินสมทบ ทำให้สิ้นสภาพความเป็นผู้ประกันตน เป็นเหตุให้มีสิทธิได้รับประโยชน์ทดแทนจากกองทุนประกันสังคม

ด้วยเหตุผลดังกล่าวข้างต้น จึงสมควรมีกฎหมายว่าด้วยการกลับเป็นผู้ประกันตน เพื่อที่จะคืนสภาพบุคคลที่สิ้นสภาพความเป็นผู้ประกันตนตามมาตรา ๓๙ ได้มีโอกาสกลับมาเป็นผู้ประกันตนอีกครั้ง เพื่อเป็นการช่วยเหลือและให้โอกาสประชาชนที่มีรายได้น้อย ซึ่งขาดส่งเงินสมทบเนื่องจากประสบปัญหาทางการเงิน

๑.๒ ความจำเป็นที่ต้องทำภารกิจ

รัฐธรรมนูญแห่งราชอาณาจักรไทย มาตรา ๗๔ รัฐพึงส่งเสริมให้ประชาชนได้รับสวัสดิการ การประกันสังคม และสิทธิประโยชน์อื่นที่เหมาะสมแก่การดำรงชีพ และพึงจัดให้มีหรือส่งเสริมการออมเพื่อการดำรงชีพเมื่อพ้นวัยทำงาน ซึ่งร่างพระราชบัญญัติการกลับเป็นผู้ประกันตน พ.ศ. .... นั้นจะทำให้ประชาชนที่สิ้นสภาพความเป็นผู้ประกันตนได้มีโอกาสกลับเข้ามาเป็นผู้ประกันตนอีกครั้ง เพื่อได้รับสิทธิประโยชน์ จากกองทุนประกันสังคม ไม่ว่าจะเป็นสิทธิประโยชน์กรณีประสบอันตรายหรือเจ็บป่วย กรณีทุพพลภาพ กรณีตายอันมิใช่เนื่องจากการทำงาน รวมถึงกรณีคลอดบุตร กรณีสงเคราะห์บุตร และกรณีชราภาพ

หากไม่ทำภารกิจนั้นจะมีผลประการใด

ปัจจุบันจำนวนผู้ที่สิ้นสภาพความเป็นผู้ประกันตนอยู่ประมาณหนึ่งล้านคน ซึ่งการสิ้นสภาพความเป็นผู้ประกันตนนั้นส่วนมากมักเกิดจากสภาพทางเศรษฐกิจเป็นผลให้ประชาชนไม่มีความสามารถส่งเงินสมทบ หากไม่มีพระราชบัญญัติการกลับเป็นผู้ประกันตน จะทำให้บุคคลดังกล่าวขาดสิทธิประโยชน์จากกองทุนประกันสังคม อันพึงจะได้รับ ทำให้รัฐต้องแบกรับภาระในการดูแลบุคคลดังกล่าวเพิ่มขึ้นและทำให้บุคคลเหล่านั้นขาดหลักประกันในชีวิต

๑.๓ การดำเนินงานเพื่อให้บรรลุวัตถุประสงค์มีกี่ทางเลือก มีทางเลือกอะไรบ้าง แต่ละทางเลือกมีข้อดีข้อเสียอย่างไร

ไม่มีทางเลือกอื่น

๑.๔ มาตรการที่บรรลุวัตถุประสงค์ของภารกิจคืออะไร

ตรากฎหมายให้ผู้ที่สิ้นสภาพความเป็นผู้ประกันตนกลับเข้าสู่ระบบประกันสังคมอีกครั้ง เพื่อให้ได้รับความคุ้มครองจากพระราชบัญญัติประกันสังคม พ.ศ.๒๕๓๓ ในกรณีประสบอันตรายหรือเจ็บป่วย กรณีทุพพลภาพ กรณีตายอันมิใช่เนื่องมาจากการทำงาน รวมถึงกรณีคลอดบุตร กรณีสงเคราะห์บุตร และกรณีชราภาพ

๑.๕ ภารกิจนั้นจะแก้ไขปัญหาหรือข้อบกพร่องนั้นได้เพียงใด

การมีพระราชบัญญัติว่าด้วยการกลับเป็นผู้ประกันตน จะทำให้ผู้ที่สิ้นสภาพความเป็นผู้ประกันตนจากการขาดส่งเงินสมทบสามเดือนติดต่อกันหรือภายในระยะเวลาสิบสองเดือนส่งเงินสมทบไม่ครบเก้าเดือนได้กลับเข้าเป็นผู้ประกันตนเพื่อสิทธิในการรับสิทธิประโยชน์จากกองทุนประกันสังคม และเพื่อให้มีกฎหมายที่เหมาะสมกับสภาพเศรษฐกิจและสังคมส่งผลให้การประกันสังคมเป็นไปอย่างเป็นธรรม อันเป็นปัจจัยหนึ่งที่จะทำให้คนมีคุณภาพชีวิตที่ดี กองทุนประกันสังคมเกิดความมั่นคงและมีเสถียรภาพ

๑.๖ ผลสัมฤทธิ์ของภารกิจคืออะไร

มีกฎหมายว่าด้วยการกลับเป็นผู้ประกันตน

ตัวชี้วัดความสัมฤทธิ์ของกฎหมายมีอย่างไร

ผู้ที่สิ้นสภาพความเป็นผู้ประกันตนกลับมาเป็นผู้ประกันตนตามมาตรา ๓๙ ครบถ้วน

๑.๗ การทำภารกิจสอดคล้องกับพันธกรณีและความผูกพันตามหนังสือสัญญาที่ประเทศไทยมีต่อรัฐต่างประเทศหรือองค์การระหว่างประเทศใด ในเรื่องใด

ไม่มี

๒. ผู้ทำภารกิจ

๒.๑ เมื่อคำนึงถึงประสิทธิภาพ ต้นทุน และความคล่องตัวแล้ว เหตุใดจึงไม่ควรให้เอกชนทำภารกิจนี้

เนื่องจากเป็นภารกิจที่เกี่ยวข้องกับการก่อสร้างหลักประกันคุณภาพชีวิตของประชาชน ซึ่งเป็นหน้าที่และอำนาจของหน่วยงานของรัฐโดยตรง

ภารกิจนี้ควรทำร่วมกับเอกชน หรือไม่ อย่างไร

เอกชนจะเข้ามามีส่วนร่วมและแสดงความคิดเห็นเกี่ยวกับร่างพระราชบัญญัติการกลับเป็นผู้ประกันตน

๒.๒ เมื่อคำนึงถึงประสิทธิภาพและประโยชน์ที่จะเกิดแก่การให้บริการประชาชน ควรทำภารกิจนี้ร่วมกับหน่วยงานอื่นหรือไม่ เพราะเหตุใด

การดำเนินการภายใต้ร่างพระราชบัญญัติการกลับเป็นผู้ประกันตน พ.ศ. .... เป็นภารกิจของสำนักงานประกันสังคม กระทรวงแรงงาน

**๒.๓** ภารกิจดังกล่าวหากองค์กรปกครองส่วนท้องถิ่นทำ จะได้ประโยชน์แก่ประชาชนมากกว่าหรือไม่

ร่างพระราชบัญญัติการกลับเป็นผู้ประกันตนเป็นกฎหมายที่ให้โอกาสผู้ที่สิ้นสุดความเป็นผู้ประกันตนได้กลับมาเป็นผู้ประกันตน เพื่อให้ได้รับสิทธิประโยชน์จากกองทุนประกันสังคม เป็นภารกิจของสำนักงานประกันสังคม กระทรวงแรงงาน ไม่รวมถึงองค์กรปกครองส่วนท้องถิ่นแต่อย่างใด

**๓. ความจำเป็นในการตรากฎหมาย**

**๓.๑** การจัดทำภารกิจนั้นมีความสอดคล้องกับเรื่องใด อย่างไร

หน้าที่หลักของหน่วยงานของรัฐ (ตามภารกิจพื้นฐาน (Function)) ในเรื่อง การสร้างหลักประกันในการดำรงชีวิตในกลุ่มของสมาชิกที่มีรายได้และจ่ายเงินสมทบเข้ากองทุนประกันสังคม เพื่อรับผิดชอบในการเฉลี่ยความเสี่ยงที่อาจเกิดขึ้นจากการประสบอันตรายหรือเจ็บป่วย ทุกพลภาพ และตายอันมิใช่เนื่องจากการทำงาน รวมถึงการคลอดบุตร สงเคราะห์บุตร และชราภาพ

ยุทธศาสตร์ชาติ ในเรื่อง

แนวทางการปฏิรูปประเทศ

**๓.๒** การทำภารกิจนั้นสามารถใช้มาตรการทางบริหารโดยไม่ต้องออกกฎหมายได้หรือไม่

ไม่อาจใช้มาตรการทางบริหารแต่เพียงอย่างเดียวได้ เนื่องจากมาตรา ๔๑ แห่งพระราชบัญญัติประกันสังคม พ.ศ.๒๕๓๓ บัญญัติว่า ความเป็นผู้ประกันตนตามมาตรา ๓๙ สิ้นสุดลงเมื่อผู้ประกันตนนั้น (๓) ไม่ส่งเงินสมทบสามเดือนติดต่อกัน (๕) ภายในระยะเวลาสิบสองเดือนส่งเงินสมทบมาแล้วไม่ครบเก้าเดือน จึงจำเป็นต้องมีพระราชบัญญัติการกลับเป็นผู้ประกันตน อันเป็นกฎหมายในลำดับเดียวกันกับพระราชบัญญัติประกันสังคม พ.ศ.๒๕๓๓ เพื่อคืนสภาพความเป็นผู้ประกันตนให้แก่บุคคลที่สิ้นสภาพความเป็นผู้ประกันตน ทั้งนี้ เพื่อการได้รับสิทธิประโยชน์ต่างๆ จากกองทุนประกันสังคม

**๓.๓** ในการทำภารกิจนั้น เหตุใดจึงจำเป็นต้องตรากฎหมาย

เนื่องจากมาตรา ๔๑ แห่งพระราชบัญญัติประกันสังคม พ.ศ.๒๕๓๓ นั้น บัญญัติว่า ความเป็นผู้ประกันตนตามมาตรา ๓๙ สิ้นสุดลงเมื่อผู้ประกันตนนั้น (๓) ไม่ส่งเงินสมทบสามเดือนติดต่อกัน (๕) ภายในระยะเวลาสิบสองเดือนส่งเงินสมทบมาแล้วไม่ครบเก้าเดือน จึงจำเป็นต้องมีพระราชบัญญัติการกลับเป็นผู้ประกันตน อันเป็นกฎหมายในลำดับเดียวกันกับพระราชบัญญัติประกันสังคม พ.ศ.๒๕๓๓

๓.๔ การใช้บังคับกฎหมายและระยะเวลาในการใช้บังคับกฎหมาย

(ก) การใช้บังคับกฎหมาย

ต้องใช้บังคับพร้อมกันทุกท้องที่ทั่วประเทศ เนื่องจาก การดำเนินการภายใต้ร่างพระราชบัญญัติการกลับเป็นผู้ประกันตน พ.ศ. .... ครอบคลุมถึงบุคคลที่สิ้นสภาพความเป็นผู้ประกันตนที่มีความประสงค์จะกลับเป็นผู้ประกันตนตามพระราชบัญญัตินี้ทั่วประเทศ

ทอยยใช้บังคับเป็นท้องที่ๆ ไป เนื่องจาก.....

ใช้บังคับเพียงบางท้องที่ เนื่องจาก.....

(ข) ระยะเวลาในการใช้บังคับกฎหมาย

ใช้บังคับทันทีที่ประกาศในราชกิจจานุเบกษา เนื่องจาก ร่างพระราชบัญญัติการกลับเป็นผู้ประกันตน พ.ศ. .... ได้กำหนดให้ผู้ที่มีความประสงค์จะกลับเป็นผู้ประกันตนยื่นคำขอต่อสำนักงานประกันสังคมตามแบบที่เลขาธิการประกันสังคมกำหนดภายในหนึ่งปีนับแต่วันที่พระราชบัญญัตินี้ใช้บังคับ

มีการทอระยะเวลาในการบังคับใช้เป็นเวลาเท่าใด เพราะเหตุใด.....

ควรมีกำหนดระยะเวลาสิ้นสุดไว้ด้วยหรือไม่ เพราะเหตุใด.....

๓.๕ ถ้าจำเป็นต้องมีกฎเกณฑ์ เหตุใดจึงไม่สมควรตราเป็นข้อบัญญัติท้องถิ่น

เนื่องจากบทบัญญัติการสิ้นสุดความเป็นผู้ประกันตนกำหนดไว้ในกฎหมายระดับพระราชบัญญัติ การให้สิทธิกลับเป็นผู้ประกันตนจึงต้องตราเป็นพระราชบัญญัติ จึงไม่อาจใช้บังคับโดยข้อบัญญัติท้องถิ่นได้

๓.๖ ลักษณะการใช้บังคับ

ควบคุม (ข้ามไปข้อ ๓.๗)       กำกับ (ข้ามไปข้อ ๓.๘)       ส่งเสริม

ระบบผสม (ทั้งควบคุมและส่งเสริม)

เหตุใดจึงต้องใช้ระบบดังกล่าว

เนื่องจากร่างพระราชบัญญัติการกลับเป็นผู้ประกันตน มีวัตถุประสงค์ที่จะคืนสภาพความเป็นผู้ประกันตนให้กับผู้ที่สิ้นสภาพความเป็นผู้ประกันตนเนื่องจากขาดส่งเงินสมทบ เพื่อการได้รับสิทธิประโยชน์ต่างๆ จากกองทุนประกันสังคมอีกครั้ง จึงต้องใช้ระบบส่งเสริมในการคืนสภาพความเป็นผู้ประกันตนให้แก่ผู้ประกันตน ทั้งนี้ เพื่อหลักประกันชีวิตที่ดีของประชาชน

๓.๗ การใช้ระบบอนุญาตในกฎหมาย

๓.๗.๑ เพราะเหตุใดจึงกำหนดให้ใช้ระบบการอนุมัติ การอนุญาต การจดทะเบียนหรือใช้ระบบอื่น  
ไม่มี

๓.๗.๒ ค่าธรรมเนียมมีความจำเป็นอย่างไร มีความคุ้มค่าต่อภาระที่เกิดแก่ประชาชนอย่างไร  
ไม่มี

๓.๗.๓ มีหลักเกณฑ์การใช้ดุลพินิจในการอนุมัติอนุญาตหรือไม่ อย่างไร  
ไม่มี

๓.๗.๔ มีขั้นตอนและระยะเวลาที่แน่นอนในการอนุญาตหรือไม่  
ไม่มี

๓.๗.๕ มีการเปิดโอกาสให้อุทธรณ์การปฏิเสธคำขอ การให้ยื่นคำขอใหม่ หรือไม่ อย่างไร  
ไม่มี

๓.๘ การใช้ระบบคณะกรรมการในกฎหมาย

๓.๘.๑ กฎหมายที่จะตราขึ้นมีการใช้ระบบคณะกรรมการ หรือไม่  
ไม่มี

มีความจำเป็นอย่างไร  
ไม่มี

๓.๘.๒ คณะกรรมการที่กำหนดขึ้นมีอำนาจเข้าซ้อนกับคณะกรรมการอื่นหรือไม่  
ไม่มี

หากมีความเข้าซ้อน จะดำเนินการอย่างไรกับคณะกรรมการอื่นนั้น  
ไม่มี

๓.๘.๓ องค์ประกอบของคณะกรรมการมีผู้ดำรงตำแหน่งทางการเมือง หรือนายกรัฐมนตรี หรือ  
หัวหน้าส่วนราชการหรือไม่

ไม่มี

เหตุใดจึงต้องกำหนดให้บุคคลดังกล่าวเป็นองค์ประกอบของคณะกรรมการ

ไม่มี

๓.๙ มีกรอบหรือแนวทางการใช้ดุลพินิจของเจ้าหน้าที่หรือไม่ อย่างไร

ไม่มีกรอบหรือแนวทางการใช้ดุลพินิจในการพิจารณาคำขอของผู้ที่ประสงค์จะกลับเป็นผู้ประกันตน โดย  
เมื่อผู้ที่สิ้นสภาพความเป็นผู้ประกันตนมีความประสงค์จะกลับเป็นผู้ประกันตนยื่นคำขอต่อสำนักงานตามแบบที่  
เลขาธิการกำหนดภายในหนึ่งปีนับแต่วันที่ร่างพระราชบัญญัตินี้ใช้บังคับ หากเจ้าหน้าที่เห็นว่าผู้ยื่นคำขอมีสิทธิ  
กลับเป็นผู้ประกันตนให้เจ้าหน้าที่แจ้งให้ผู้ยื่นคำขอทราบภายในเจ็ดวันนับแต่วันที่รับคำขอ และในกรณีที่เห็นว่า

ผู้ยื่นคำขอไม่มีสิทธิกลับเป็นผู้ประกันตน ให้สำนักงานเสนอรายงานพร้อมเหตุผลต่อเลขาธิการเพื่อพิจารณาและมีคำสั่ง และแจ้งผลการพิจารณาให้ผู้ยื่นคำขอทราบภายในสิบห้าวันนับแต่วันที่รับคำขอ

**๓.๑๐ ประเภทของโทษที่กำหนด**

ไม่มีการกำหนดโทษทางอาญาและโทษทางปกครองไว้ในร่างพระราชบัญญัตินี้

**๓.๑๑ การกำหนดโทษทางอาญาจะทำให้การบังคับใช้กฎหมายสัมฤทธิ์ผล เพราะเหตุใด**

ไม่มี

**๔. ความซ้ำซ้อนกับกฎหมายอื่น**

**๔.๑ การดำเนินการตามภารกิจในเรื่องนี้มีกฎหมายอื่นในเรื่องเดียวกันหรือทำนองเดียวกันหรือไม่**

กระทรวงแรงงานโดยสำนักงานประกันสังคม เคยมีการเสนอกฎหมายว่าด้วยการกลับเป็นผู้ประกันตนเมื่อปี พ.ศ.๒๕๕๔ คือพระราชบัญญัติการกลับเป็นผู้ประกันตน พ.ศ.๒๕๕๔ ให้โอกาสผู้ที่สิ้นสภาพความเป็นผู้ประกันตนแสดงความจำนงขอกลับเป็นผู้ประกันตน ภายใน ๑ ปี นับตั้งแต่วันที่ ๑๒ พฤษภาคม ๒๕๕๔ ถึงวันที่ ๑๑ พฤษภาคม ๒๕๕๕

**๔.๒ กรณีที่มีกฎหมายขึ้นใหม่ เหตุใดจึงไม่ยกเลิก แก้ไขหรือปรับปรุงกฎหมายในเรื่องเดียวกันหรือทำนองเดียวกันที่มีอยู่**

พระราชบัญญัติการกลับเป็นผู้ประกันตน พ.ศ.๒๕๕๔ มีผลบังคับใช้ตั้งแต่วันที่ ๑๒ พฤษภาคม ๒๕๕๔ ถึงวันที่ ๑๑ พฤษภาคม ๒๕๕๕ เท่านั้น การให้โอกาสผู้ที่สิ้นสภาพความเป็นผู้ประกันตนได้กลับเป็นผู้ประกันตนอีกครั้ง จึงมีความจำเป็นที่จำต้องตราพระราชบัญญัติการกลับเป็นผู้ประกันตนขึ้นใหม่

**๕. ผลกระทบและความคุ้มค่า**

**๕.๑ ผู้ซึ่งได้รับผลกระทบจากการบังคับใช้กฎหมาย**

ผู้ที่สิ้นสุดความเป็นผู้ประกันตนซึ่งแสดงความจำนงขอกลับเป็นผู้ประกันตนตามร่างพระราชบัญญัติการกลับเป็นผู้ประกันตน พ.ศ. ....

ผู้มีหน้าที่ตามร่างกฎหมายหรือที่จะได้รับผลกระทบจากร่างกฎหมายนั้นโดยตรง

สำนักงานประกันสังคม กระทรวงแรงงาน

ผู้ที่อยู่ในพื้นที่ที่อาจได้รับผลกระทบจากร่างกฎหมาย

**๕.๒ ผลกระทบที่เกิดขึ้นแก่บุคคลดังกล่าว**

ด้านเศรษฐกิจและสังคม

- **เชิงบวก**

เมื่อร่างพระราชบัญญัติการกลับเป็นผู้ประกันตน พ.ศ. .... มีผลบังคับใช้แล้ว จะเป็นการให้โอกาสและช่วยเหลือผู้ที่สิ้นสภาพการเป็นผู้ประกันตนเพราะขาดส่งเงินสมทบ ซึ่งอาจเนื่องมาจากสภาพฐานะทางเศรษฐกิจ เพื่อให้มีสิทธิได้รับประโยชน์ทดแทนจากกองทุนประกันสังคมอีกครั้ง

**ผู้ที่ได้รับผลกระทบเชิงบวก**

ผู้ประกันตน

- **เชิงลบ**

ไม่มี เนื่องจากกฎหมายนี้มีได้มีผลใช้บังคับแก่ประชาชนโดยทั่วไปให้มีหน้าที่ต้องกระทำการอย่างใดอย่างหนึ่ง แต่เป็นการให้โอกาสประชาชนที่สิ้นสภาพความเป็นผู้ประกันตนได้กลับเป็นผู้ประกันตนอีกครั้งเพื่อให้ได้รับสิทธิประโยชน์จากกองทุนประกันสังคม

**ผู้ที่ได้รับผลกระทบเชิงลบ**

ไม่มี

**๕.๓ สิทธิและเสรีภาพของบุคคลในเรื่องใดบ้างที่ต้องถูกจำกัด**

ไม่มี

การจำกัดนั้นเป็นการจำกัดเท่าที่จำเป็นหรือไม่ อย่างไร

ไม่มี

**๕.๔ ประโยชน์ที่ประชาชนและสังคมจะได้รับ**

**๕.๔.๑ ประชาชนจะมีการดำรงชีวิตที่ดีขึ้นเพียงใด และเป็นการอำนวยความสะดวกแก่ประชาชนมากน้อยเพียงใด**

ผู้ที่สิ้นสภาพความเป็นผู้ประกันตนเนื่องจากขาดส่งเงินสมทบตามพระราชบัญญัติประกันสังคม พ.ศ.๒๕๓๓ ได้รับโอกาสกลับเป็นผู้ประกันตน เพื่อให้ได้รับความคุ้มครองต่างๆจากกองทุนประกันสังคม ไม่ว่าจะเป็น กรณีประสบอันตรายหรือเจ็บป่วย ทุพพลภาพ ตายอันมิใช่เนื่องจากการทำงาน รวมถึงการคลอดบุตร สงเคราะห์บุตร และชราภาพ ทำให้ประชาชนมีหลักประกันในชีวิตและคุณภาพชีวิตที่ดีขึ้น

**๕.๔.๒ เศรษฐกิจและสังคมมีการพัฒนาอย่างยั่งยืนเพียงใด**

ร่างพระราชบัญญัติการกลับเป็นผู้ประกันตน พ.ศ. .... จะทำให้ประเทศมีกฎหมายที่เหมาะสมกับสภาพเศรษฐกิจและสังคมส่งผลให้การประกันสังคมเป็นไปอย่างเป็นธรรม อันเป็นปัจจัยหนึ่งที่จะทำให้คนมีคุณภาพชีวิตที่ดีกองทุนประกันสังคมเกิดความมั่นคงในเสถียรภาพ

การประกอบกิจการเป็นไปโดยสะดวกหรือลดต้นทุนของผู้ประกอบการได้มากน้อยเพียงใด

ไม่มี

ยกระดับความสามารถในการแข่งขันของประเทศได้มากนักน้อย เพียงใด

ไม่มี

และส่งเสริมการวิจัยและพัฒนามากนักน้อยเพียงใด

ไม่มี

๕.๔.๓ เสริมสร้างประสิทธิภาพหรือนวัตกรรมในการปฏิบัติราชการอย่างไร

ไม่มี

สามารถลดงบประมาณแผ่นดินได้มากนักน้อยเพียงใด

ผู้ที่สิ้นสภาพความเป็นผู้ประกันตนหากไม่มีกฎหมายว่าด้วยการกลับเป็นผู้ประกันตน รัฐจะมีภาระด้านการใช้จ่ายงบประมาณแผ่นดินในการดูแลชีวิตและสุขภาพในระบบหลักประกันสุขภาพแห่งชาติ หากมีการกลับเป็นผู้ประกันตนในระบบประกันสังคม รัฐมีภาระงบประมาณจ่ายเป็นเงินสมทบให้กับผู้ประกันตนตามมาตรา ๓๙ จำนวน ๑๒๐ บาทต่อคนหรือต่อเดือนเท่านั้น

๕.๔.๔ วิธีการและระยะเวลาประเมินผลสัมฤทธิ์ ตลอดจนประโยชน์ที่ประชาชนและสังคมจะได้รับ ได้แก่

ให้ผู้สิ้นสภาพความเป็นผู้ประกันตนยื่นคำขอกลับเป็นผู้ประกันตนตามแบบที่เลขาธิการกำหนดภายใน ๑ ปีนับแต่พระราชบัญญัติการกลับเป็นผู้ประกันตนมีผลใช้บังคับ โดยประชาชนที่ได้กลับเป็นผู้ประกันตนจะได้รับความคุ้มครองจากกองทุนประกันสังคม ไม่ว่าจะเป็ นกรณีประสบอันตรายหรือเจ็บป่วย ทุพพลภาพ ตาย อันมิใช่เนื่องจากการทำงาน รวมถึงการคลอดบุตร สงเคราะห์บุตร และชราภาพ ทำให้ประชาชนมีหลักประกันในชีวิตและคุณภาพชีวิตที่ดีขึ้น

๕.๕ ความยุ่งยากที่คาดว่าจะเกิดขึ้นจากการปฏิบัติตามกฎหมาย

ไม่มี เนื่องจากสำนักงานประกันสังคมเคยมีกฎหมายว่าด้วยการกลับเป็นผู้ประกันตนในปี พ.ศ.๒๕๕๔ และดำเนินการให้ผู้สิ้นสุดความเป็นผู้ประกันตนได้กลับมาเป็นผู้ประกันตนอีกครั้งหนึ่ง ก็ไม่พบปัญหาในการปฏิบัติงานแต่อย่างใด

๕.๖ ความคุ้มค่าของภารกิจเมื่อคำนึงถึงงบประมาณที่ต้องใช้ ภาระหน้าที่ที่เกิดขึ้นกับประชาชนจะต้องถูกจำกัดสิทธิเสรีภาพเทียบกับประโยชน์ที่ได้รับ

การดำเนินงานตามร่างพระราชบัญญัตินี้ จะทำให้งบประมาณในการดำเนินงานของสำนักงานประกันสังคม กระทรวงแรงงาน ถูกนำไปใช้เพื่อประชาชนที่ต้องการกลับมาเป็นผู้ประกันตน รวมทั้งไม่ได้สร้างหรือกำหนดภาระหน้าที่แก่ประชาชน

๖. ความพร้อมของรัฐ

๖.๑ ความพร้อมของรัฐ

(ก) กำลังคนที่คาดว่าจะต้องใช้

เจ้าหน้าที่ของสำนักงานประกันสังคมที่ปฏิบัติงานอยู่ในปัจจุบันสามารถให้บริการผู้ที่ประสงค์จะกลับเป็นผู้ประกันตนตามร่างพระราชบัญญัติการกลับเป็นผู้ประกันตน พ.ศ. .... ได้โดยไม่ต้องขออัตรากำลังเพิ่ม

(ข) คุณวุฒิและประสบการณ์ของเจ้าหน้าที่ที่จำเป็นต้องมี

เจ้าหน้าที่ของสำนักงานประกันสังคม จะต้องมีคุณวุฒิอย่างต่ำในระดับปริญญาตรี นอกจากนี้เจ้าหน้าที่ควรที่จะมีความรู้ความเข้าใจเกี่ยวกับกฎหมายประกันสังคม ไม่ว่าจะเป็ นสิทธิประโยชน์ในด้านต่างๆ วิธีการชำระเงินสมทบ การสมัครเข้าเป็นผู้ประกันตนเพื่อสิทธิประโยชน์ในกองทุนประกันสังคม เป็นต้น รวมทั้งความสามารถในการสร้างความรู้ ความเข้าใจ ให้คำปรึกษาต่างๆ ที่เกี่ยวกับการประกันสังคมให้แก่ประชาชนได้

(ค) งบประมาณที่คาดว่าจะต้องใช้ ในระยะห้าปี โดยแยกเป็นงบดำเนินงานและงบลงทุน

ไม่มีการใช้งบประมาณในการดำเนินงานและงบลงทุน แต่เป็นงบประมาณที่ต้องจ่ายเป็นเงินสมทบ



๖.๒ ในกรณีที่เป็นร่างกฎหมายที่มีผลต่อการจัดตั้งหน่วยงานหรืออัตรากำลัง มีความเห็นของหน่วยงานที่เกี่ยวข้องเกี่ยวกับการกำหนดอัตรากำลังและงบประมาณ หรือไม่ อย่างไร

ไม่มี

๖.๓ วิธีการที่จะให้ผู้อยู่ภายใต้บังคับของกฎหมายมีความเข้าใจและพร้อมที่จะปฏิบัติตามกฎหมาย



วิธีการสร้างความรับรู้ความเข้าใจแก่ประชาชนผู้อยู่ภายใต้กฎหมาย

สำนักงานประกันสังคม กระทรวงแรงงาน ได้จัดทำประชาสัมพันธ์แก่ประชาชนเกี่ยวกับร่างพระราชบัญญัติการกลับเป็นผู้ประกันตน พ.ศ. .... ในรูปแบบการสอบถามความต้องการในการกลับเป็นผู้ประกันตนตามมาตรา ๓๙ แห่งพระราชบัญญัติประกันสังคม พ.ศ.๒๕๓๓ รวมถึงสิทธิประโยชน์ต่างๆ ที่ประชาชนจะได้รับจากการเป็นผู้ประกันตนตามกฎหมายว่าด้วยการประกันสังคม



การเข้าถึงข้อมูลของประชาชน

ในระหว่างการดำเนินการร่างพระราชบัญญัติการกลับเป็นผู้ประกันตน พ.ศ. .... สำนักงานประกันสังคม กระทรวงแรงงาน ได้จัดให้มีช่องทางในการเผยแพร่และรับฟังความเห็นจากประชาชนอย่างกว้างขวาง โดยการเผยแพร่ในเว็บไซต์ของสำนักงานประกันสังคม รวมถึงการรับฟังความคิดเห็นจากประชาชนจากภาคต่างๆ

๗. หน่วยงานที่รับผิดชอบ

๗.๑ มีหน่วยงานอื่นใดที่ปฏิบัติภารกิจซ้ำซ้อนหรือใกล้เคียงกันหรือไม่ มีข้อเสนอแนะในการดำเนินการกับหน่วยงานนั้นอย่างไร

ไม่มี

๗.๒ มีความเกี่ยวข้องหรือมีผลกระทบต่อการทำงานของหน่วยงานอื่นหรือไม่ อย่างไร

ไม่มี

๗.๓ มีการบูรณาการการทำงานร่วมกับหน่วยงานอื่นหรือไม่ อย่างไร

ไม่มี

๘. วิธีการทำงานและตรวจสอบ

๘.๑ ระบบการทำงานที่กำหนดสอดคล้องกับหลักการบริหารกิจการบ้านเมืองที่ดีหรือไม่



เกิดประโยชน์สุขของประชาชน



เกิดผลสัมฤทธิ์ต่อภารกิจของรัฐ



มีประสิทธิภาพและเกิดความคุ้มค่าในเชิงภารกิจของรัฐ



ไม่มีขั้นตอนการปฏิบัติงานเกินความจำเป็น



มีการปรับปรุงภารกิจของส่วนราชการให้ทันต่อสถานการณ์



ประชาชนได้รับการอำนวยความสะดวกและได้รับการตอบสนองความต้องการ



มีการประเมินผลการปฏิบัติราชการอย่างสม่ำเสมอ

๘.๒ การเปิดเผยการปฏิบัติหน้าที่ของเจ้าหน้าที่ของรัฐ

๘.๒.๑ ในกฎหมายมีการกำหนดขั้นตอนการดำเนินการของเจ้าหน้าที่ของรัฐในเรื่องใดบ้าง  
แต่ละขั้นตอนใช้เวลาการดำเนินการเท่าใด

ในร่างกฎหมายนี้กำหนดให้เจ้าหน้าที่ดำเนินการตรวจสอบคำขอลกลับเป็นผู้ประกันตนของผู้ที่สิ้นสุด  
ความเป็นผู้ประกันตน ในกรณีที่เห็นว่าผู้ยื่นคำขอมีสติทกลับเป็นผู้ประกันตนให้เจ้าหน้าที่แจ้งให้ผู้ยื่นคำขอทราบ  
ภายในเจ็ดวันนับแต่วันที่รับคำขอ และในกรณีที่เจ้าหน้าที่เห็นว่าผู้ยื่นคำขอไม่มีสิทธิกลับเป็นผู้ประกันตน ให้  
เจ้าหน้าที่เสนอรายงานพร้อมเหตุผลต่อเลขาธิการเพื่อพิจารณาและมีคำสั่ง และแจ้งผลการพิจารณาให้ผู้ยื่นคำขอ  
ทราบภายในสิบห้าวันนับแต่วันที่รับคำขอ

๘.๒.๒ หากมีการใช้ดุลพินิจ การใช้ดุลพินิจสอดคล้องกับหลักธรรมาภิบาลและหลักนิติธรรม อย่างไร  
ไม่มี

๘.๒.๓ ในการพิจารณาของเจ้าหน้าที่ใช้หลักกระจายอำนาจ หรือมอบอำนาจเพื่อให้ประชาชนได้รับ  
บริการที่สะดวก รวดเร็ว และมีประสิทธิภาพ อย่างไร

ในการพิจารณาคำขอลกลับเป็นผู้ประกันตนเจ้าหน้าที่ของสำนักงานประกันสังคม มีหน้าที่เป็น  
ผู้พิจารณาคำขอของประชาชนอยู่ ณ สำนักงานประกันสังคมทั่วประเทศ ไม่ว่าจะเป็นสำนักงานประกันสังคม  
กรุงเทพมหานครพื้นที่ สำนักงานประกันสังคมจังหวัดหรือสำนักงานประกันสังคมจังหวัดสาขา ทั้งนี้ เพื่ออำนวยความสะดวกแก่ผู้  
ที่สิ้นสุดความเป็นผู้ประกันตนที่ประสงค์จะกลับเป็นผู้ประกันตนตามพระราชบัญญัตินี้

๘.๓ มีระบบการตรวจสอบและคานอำนาจอย่างไรบ้าง

๘.๓.๑ มีระบบการตรวจสอบการปฏิบัติงานภายในหรือไม่ อย่างไร

ไม่มี

๘.๘.๒ มีกระบวนการร้องเรียนจากบุคคลภายนอกหรือไม่ อย่างไร

ไม่มี

๙. การจัดทำกฎหมายลำดับรอง

๙.๑ ได้จัดทำแผนในการจัดทำกฎหมายลำดับรอง กรอบระยะเวลา ตลอดจนกรอบสาระสำคัญของ  
กฎหมายลำดับรองนั้น หรือไม่

ไม่มี

ได้ยกร่างกฎหมายลำดับรองในเรื่องใดบ้าง

ไม่มี

๙.๒ มีกรอบในการตรานุญาตเพื่อป้องกันการขยายอำนาจหน้าที่ของรัฐหรือเพิ่มภาระแก่บุคคล  
เกินสมควรอย่างไร

ไม่มี

๑๐. การรับฟังความคิดเห็น

มีการรับฟังความคิดเห็น

ไม่ได้รับฟังความคิดเห็น

๑๐.๑ ผู้ที่เกี่ยวข้องหรืออาจได้รับผลกระทบที่รับฟังความคิดเห็น

หน่วยงานภาครัฐ

สำนักงานประมาณ

สำนักงาน ก.พ.

สำนักงาน ก.พ.ร.

สำนักงานคณะกรรมการพัฒนาการเศรษฐกิจและสังคมแห่งชาติ

หน่วยงานที่เกี่ยวข้องกับภารกิจ ได้แก่.....

ภาคประชาชน/องค์กรอื่นที่เกี่ยวข้อง

- ประชาชนที่ได้รับหรืออาจได้รับผลกระทบ  
 ประชาชนทั่วไป  
 องค์กรอื่น ได้แก่.....

๑๐.๒ มีการเปิดเผยผลการรับฟังความคิดเห็นต่อประชาชนหรือไม่ อย่างไร.....

มีการจัดทำสรุปผลการรับฟังความคิดเห็นต่อร่างพระราชบัญญัติการกลับเป็นผู้ประกันตน พ.ศ. ....  
ผ่านทางเว็บไซต์ของสำนักงานประกันสังคม [www.sso.go.th](http://www.sso.go.th)

๑๐.๓ จัดทำสรุปผลการรับฟังความคิดเห็นและเสนอมาประกอบการพิจารณาของคณะรัฐมนตรี

- จัดทำ  ไม่มีการจัดทำ

ในกรณีจัดทำสรุปผลการรับฟังความคิดเห็น มีสาระสำคัญในเรื่องดังต่อไปนี้หรือไม่

- วิธีการในการรับฟังความคิดเห็น  
 จำนวนครั้งและระยะเวลาในการรับฟังความคิดเห็นในแต่ละครั้ง  
 พื้นที่ในการรับฟังความคิดเห็น  
 ประเด็นที่มีการแสดงความคิดเห็น  
 ข้อคัดค้านหรือความเห็นของหน่วยงานและผู้ที่เกี่ยวข้องในแต่ละประเด็น  
 คำชี้แจงเหตุผลรายประเด็นและการนำผลการรับฟังความคิดเห็นมาประกอบการพิจารณาจัดทำร่างกฎหมาย

ขอรับรองว่าการเสนอร่างพระราชบัญญัติได้ดำเนินการตามพระราชกฤษฎีกาว่าด้วยการเสนอเรื่องและการประชุมคณะรัฐมนตรี และระเบียบว่าด้วยหลักเกณฑ์และวิธีการเสนอเรื่องต่อคณะรัฐมนตรีแล้ว

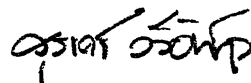

(นายสุรเดช วลีอิทธิกุล)

เลขาธิการสำนักงานประกันสังคม

๑๒ ตุลาคม ๒๕๖๐

สำนักงานประกันสังคม

กองกฎหมาย

เจ้าหน้าที่ผู้รับผิดชอบ นางสาวมาลาภาลัย ห่อประทุม

โทร ๐ ๒๙๕๖ ๒๖๕๗ - ๘ โทรสาร ๐ ๒๕๒๕ ๗๘๙๗

## การวิเคราะห์ผลกระทบที่อาจเกิดขึ้นจากกฎหมาย

เมื่อพิจารณาผลกระทบที่อาจเกิดเกี่ยวกับการบังคับใช้ร่างพระราชบัญญัติการกลับเป็นผู้ประกันตน พ.ศ. ....  
จำแนกแต่ละด้านดังนี้

### ๑. ด้านเศรษฐกิจ

- **เชิงบวก** เมื่อร่างพระราชบัญญัติการกลับเป็นผู้ประกันตน พ.ศ. .... มีผลบังคับใช้แล้ว จะเป็นการให้โอกาส  
และช่วยเหลือผู้ที่สิ้นสภาพการเป็นผู้ประกันตนเพราะขาดส่งเงินสมทบ ซึ่งอาจเนื่องมาจากสภาพฐานะทางเศรษฐกิจ  
เพื่อให้มีสิทธิได้รับประโยชน์ทดแทนจากกองทุนประกันสังคมอีกครั้ง

**ผู้ได้รับผลกระทบเชิงบวก** ผู้ประกันตน

- **เชิงลบ** ไม่มี เนื่องจากกฎหมายนี้มีได้มีผลใช้บังคับแก่ประชาชนโดยทั่วไปให้มีหน้าที่ต้องกระทำการอย่างใดอย่างหนึ่ง  
แต่เป็นการให้โอกาสประชาชนที่สิ้นสภาพความเป็นผู้ประกันตนได้กลับเป็นผู้ประกันตนอีกครั้งเพื่อให้ได้รับสิทธิประโยชน์  
จากกองทุนประกันสังคม

**ผู้ได้รับผลกระทบเชิงลบ** ไม่มี

### ๒. ด้านสังคม

- **เชิงบวก** ผู้ที่สิ้นสภาพความเป็นผู้ประกันตนเนื่องจากขาดส่งเงินสมทบตามพระราชบัญญัติประกันสังคม  
พ.ศ.๒๕๓๓ ได้รับโอกาสกลับเป็นผู้ประกันตน เพื่อให้ได้รับความคุ้มครองต่างๆจากกองทุนประกันสังคม ไม่ว่าจะเป็น  
กรณีประสบอันตรายหรือเจ็บป่วย ทูพพลภาพ ตายอันมิใช่เนื่องจากการทำงาน รวมถึงการคลอดบุตร สงเคราะห์บุตร  
และชราภาพ ทำให้ประชาชนมีหลักประกันในชีวิตและคุณภาพชีวิตที่ดีขึ้น

**ผู้ได้รับผลกระทบเชิงบวก** ลูกจ้างชั่วคราวส่วนราชการ ผู้แทนฝ่ายนายจ้าง และผู้แทนฝ่ายลูกจ้าง

- **เชิงลบ** ไม่มี

**ผู้ได้รับผลกระทบเชิงลบ** ไม่มี

### ๓. ด้านอื่นๆ

- **เชิงบวก** ผู้ที่สิ้นสภาพความเป็นผู้ประกันตนหากไม่มีกฎหมายว่าด้วยการกลับเป็นผู้ประกันตน รัฐจะมี  
ภาระด้านการใช้จ่ายงบประมาณแผ่นดินในการดูแลชีวิตและสุขภาพในระบบหลักประกันสุขภาพแห่งชาติ หากมีการกลับ  
เป็นผู้ประกันตนในระบบประกันสังคม รัฐมีภาระงบประมาณจ่ายเป็นเงินสมทบให้กับผู้ประกันตนตามมาตรา ๓๙ จำนวน  
๑๒๐ บาทต่อคนหรือต่อเดือนเท่านั้น

**ผู้ได้รับผลกระทบเชิงบวก** ผู้ประกันตนและรัฐ

- **เชิงลบ** ไม่มี

**ผู้ได้รับผลกระทบเชิงลบ** ไม่มี