



# บันทึกข้อความ

สำนักงานเลขาธิการวุฒิสภา  
ปฏิบัติหน้าที่  
สำนักงานเลขาธิการสภาอิทธิบัญญัติแห่งชาติ  
เลขที่..... 55๐2  
วันที่.....  
เวลา..... น.

ส่วนราชการ คณะกรรมาธิการวิสามัญพิจารณาร่างพระราชบัญญัติงบประมาณรายจ่ายประจำปี  
งบประมาณ พ.ศ. ๒๕๖๒ สภานิติบัญญัติแห่งชาติ

ที่ สว (สนช) (กมธ ๑) ๐๐๐๙/ร ๒๕) วันที่ ๑๗ สิงหาคม ๒๕๖๑

เรื่อง รายงานการพิจารณาร่างพระราชบัญญัติงบประมาณรายจ่ายประจำปีงบประมาณ พ.ศ. ๒๕๖๒

กราบเรียน ประธานสภานิติบัญญัติแห่งชาติ

ตามที่ที่ประชุมสภานิติบัญญัติแห่งชาติ ครั้งที่ ๓๔/๒๕๖๑ วันพฤหัสบดีที่ ๗ มิถุนายน ๒๕๖๑ ได้ลงมติรับหลักการแห่งร่างพระราชบัญญัติงบประมาณรายจ่ายประจำปีงบประมาณ พ.ศ. ๒๕๖๒ (คณะรัฐมนตรี เป็นผู้เสนอ) ไว้พิจารณา และตั้งคณะกรรมาธิการวิสามัญขึ้นคณะหนึ่งเพื่อพิจารณา ซึ่งกรรมาธิการวิสามัญคณะนี้ ประกอบด้วย

- |                                 |  |
|---------------------------------|--|
| ๑. นายกอบศักดิ์ ภูตระกูล        | ๒. พลโท จเรศักดิ์ อานุภาพ                    |
| ๓. นางสาวจิราภรณ์ ตันติวงศ์     | ๔. นายเจตน์ ศิรธรานนท์                       |
| ๕. นายเจน นำชัยศิริ             | ๖. พลอากาศเอก ชนะ อยู่สถาพร                  |
| ๗. พลเอก ชาทอุดม ติตถะสิริ      | ๘. พลเรือเอก ชุมนุช อัจฉริยะ                 |
| ๙. นายอนุชา พิขยน์นัท           | ๑๐. นายเดชาภวิวัฒน์ ณ สงขลา                  |
| ๑๑. พลอากาศเอก ตรีทศ สนแจ้ง     | ๑๑. คุณหญิงทรงสุตา ยอดมณี                    |
| ๑๓. พลเรือเอก ทวีชัย บุญอนันต์  | ๑๔. รองศาสตราจารย์ทวีศักดิ์ สุทกวาทิน        |
| ๑๕. นายนิพนธ์ นราพิทักษ์กุล     | ๑๖. ศาสตราจารย์นิสดารก์ เวชยานนท์            |
| ๑๗. นายประสงค์ พูนธเนศ          | ๑๘. ร้อยตำรวจตรี พงษ์นิวัฒน์ ยุทธภัณฑ์บริหาร |
| ๑๙. พลเรือเอก พลวัฒน์ สีโรดม    | ๒๐. พลเอก พิรุณ แผ้วพลสง                     |
| ๒๑. พลเอก พิสิทธิ์ สิทธิสาร     | ๒๑. พลเอก ไพชยนต์ คำทันเจริญ                 |
| ๒๓. นายภูมิรักษ์ ชมแสง          | ๒๔. นายมณฑิเยร บุญตัน                        |
| ๒๕. พลเอก รัชสาทรย์ แซ่มเชื้อ   | ๒๖. นายวรพล โสคติยานุรักษ์                   |
| ๒๗. นายวันชัย ศารทูลทัต         | ๒๘. นายวิทยา ฉายสุวรรณ                       |
| ๒๙. นายวิทยา ผิวผ่อง            | ๓๐. นายวิทวัส บุญญสถิตย์                     |
| ๓๑. พลเอก วินัย สร้างสุขดี      | ๓๑. นายวิสุทธิ์ ศรีสุพรรณ                    |
| ๓๓. พลเรือเอก วีระพันธ์ สุขก้อน | ๓๔. พลเอก วีรณ ฉันทศาสตร์โกศล                |
| ๓๕. นายศรีศักดิ์ ว่องสงสาร      | ๓๖. นายศิริพล ยอดเมืองเจริญ                  |
| ๓๗. พลเอก ศุภกร สงวนชาติศรไกร   | ๓๘. ศาสตราจารย์สนิท อักษรแก้ว                |
| ๓๙. นายสมศักดิ์ โชติรัตน์ศิริ   | ๔๐. นายสมหมาย ลักขณานุรักษ์                  |
| ๔๑. นายสาธิต ชาญเชาว์กุล        | ๔๑. นางสาววรรณี สิริเวชชะพันธ์               |

๔๓. พลเอก สุวโรจน์...

- |                                     |                                   |
|-------------------------------------|-----------------------------------|
| ๔๓. พลเอก สุวโรจน์ ทิพย์มงคล        | ๔๔. นางเสาวณี สุวรรณชีพ           |
| ๔๕. พลอากาศเอก อติศักดิ์ กลั่นเสนาะ | ๔๖. พลเอก อุดุลยเดช อินทะพงษ์     |
| ๔๗. นายอภิศักดิ์ ตันติวรวงศ์        | ๔๘. พลเรือเอก อมรเทพ ณ บางช้าง    |
| ๔๙. นางสาวอมรวิดี จักรไพวงศ์        | ๕๐. พลอากาศเอก อานนท์ จารยะพันธุ์ |

บัดนี้ คณะกรรมการวิสามัญได้พิจารณาร่างพระราชบัญญัติดังกล่าวเสร็จแล้ว จึงกราบเรียนมา  
เพื่อให้โปรดนำเสนอสู่ที่ประชุมสภานิติบัญญัติแห่งชาติพิจารณาต่อไป

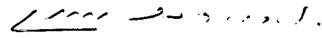

(นายอภิศักดิ์ ตันติวรวงศ์)

ประธานคณะกรรมการวิสามัญ

พิจารณาร่างพระราชบัญญัติงบประมาณรายจ่ายประจำปีงบประมาณ

พ.ศ. ๒๕๖๒

สภานิติบัญญัติแห่งชาติ

กลุ่มงานการพิมพ์  
วันที่ ๕/๕/๖๒ เวลา ๑๖:๓๐/๕/๖๒  
ณ ห้อง ๖๐๗ ชั้น ๖  
สำนักงานเลขาธิการ

กลุ่มงานพระราชบัญญัติ  
วันที่ ๒๑/๕/๖๒  
วันที่ ๒๒ / ๕.๑ / ๖๒  
เวลา ๑๑.๕๕ น.



รายงาน  
ของคณะกรรมการการวิสามัญ  
พิจารณาร่างพระราชบัญญัติงบประมาณรายจ่าย  
ประจำปีงบประมาณ พ.ศ. ๒๕๖๒

เล่มที่ ๑

รายงานของคณะกรรมการการวิสามัญ

สำนักกรรมการ ๑

สำนักงานเลขาธิการวุฒิสภา

ปฏิบัติหน้าที่สำนักงานเลขาธิการสภานิติบัญญัติแห่งชาติ



รายงาน  
ของคณะกรรมการการเลือกตั้ง  
พิจารณาร่างพระราชบัญญัติงบประมาณรายจ่าย  
ประจำปีงบประมาณ พ.ศ. ๒๕๖๒

เล่มที่ ๑  
รายงานของคณะกรรมการการเลือกตั้ง

สำนักกรรมการ ๑  
สำนักงานเลขาธิการวุฒิสภา  
ปฏิบัติหน้าที่สำนักงานเลขาธิการสภานิติบัญญัติแห่งชาติ



รายชื่อคณะกรรมการวิสามัญ  
พิจารณาร่างพระราชบัญญัติงบประมาณรายจ่าย  
ประจำปีงบประมาณ พ.ศ. ๒๕๖๒

**รายชื่อคณะกรรมการวิสามัญพิจารณา  
ร่างพระราชบัญญัติงบประมาณรายจ่ายประจำปีงบประมาณ พ.ศ. ๒๕๖๒  
สภานิติบัญญัติแห่งชาติ**

๑. นายอภิศักดิ์ ตันติวรวงศ์	ประธานคณะกรรมการวิสามัญ
๒. นายวิสุทธิ ศรีสุพรรณ	รองประธานคณะกรรมการวิสามัญ คนที่หนึ่ง
๓. นายกอบศักดิ์ ภูตระกูล	รองประธานคณะกรรมการวิสามัญ คนที่สอง
๔. พลอากาศเอก ชนะ อยู่สถาพร	รองประธานคณะกรรมการวิสามัญ คนที่สาม
๕. นายประสงค์ พูนธเนศ	รองประธานคณะกรรมการวิสามัญ คนที่สี่
๖. ศาสตราจารย์สนิท อักษรแก้ว	รองประธานคณะกรรมการวิสามัญ คนที่ห้า
๗. พลเอก รัชสาathy แซ่มเชื้อ	รองประธานคณะกรรมการวิสามัญ คนที่หก
๘. นายศิริพล ยอดเมืองเจริญ	รองประธานคณะกรรมการวิสามัญ คนที่เจ็ด
๙. นายวันชัย ศารทูลทัต	รองประธานคณะกรรมการวิสามัญ คนที่แปด
๑๐. นายสมศักดิ์ โชติรัตน์ศิริ	รองประธานคณะกรรมการวิสามัญ คนที่เก้า
๑๑. พลเอก ไพชยนต์ คำตันเจริญ	รองประธานคณะกรรมการวิสามัญ คนที่สิบ
๑๒. นายนิพนธ์ นราพิทักษ์กุล	รองประธานคณะกรรมการวิสามัญ คนที่สิบเอ็ด
๑๓. นายเดชาภิววัฒน์ ณ สงขลา	รองประธานคณะกรรมการวิสามัญ คนที่สิบสอง
๑๔. นายภูมิรักษ์ ชมแสง	เลขานุการคณะกรรมการวิสามัญ
๑๕. นายสมหมาย ลักขณานุรักษ์	ผู้ช่วยเลขานุการคณะกรรมการวิสามัญ
๑๖. พลอากาศเอก อานนท์ จารยะพันธุ์	ผู้ช่วยเลขานุการคณะกรรมการวิสามัญ
๑๗. พลเอก ชาดอุดม ติตถะสิริ	โฆษกคณะกรรมการวิสามัญ



๔๗. นางสาวรณิ สิริเวชชะพันธ์	กรรมการวิสามัญ
๔๘. พลเอก สุวโรจน์ ทิพย์มงคล	กรรมการวิสามัญ
๔๙. พลเอก อุดลยเดช อินทะพงษ์	กรรมการวิสามัญ
๕๐. นางสาวอมรวดี จักรไพบวงศ์	กรรมการวิสามัญ

\*\*\*\*\*



## รายชื่อคณะกรรมการ

## รายชื่อ

### คณะอนุกรรมการฝึกอบรม

สัมมนา ประชาสัมพันธ์ ค่าจ้างเหมาบริการ ค่าจ้างที่ปรึกษา การวิจัย และถ่ายทอดเทคโนโลยี ค่าเช่า ค่าใช้จ่ายในการเดินทางไปต่างประเทศ งบดำเนินงาน งบเงินอุดหนุน งบรายจ่ายอื่น องค์การมหาชน หน่วยงานในกำกับ รัฐวิสาหกิจ กองทุน และเงินทุนหมุนเวียน และงบประมาณแผนงานบูรณาการตามที่ได้รับมอบหมาย

๑. พลเรือเอก ทวีชัย บุญอนันต์	ประธานคณะอนุกรรมการ
๒. พลเอก สุวโรจน์ ทิพย์มงคล	รองประธานคณะอนุกรรมการ คนที่หนึ่ง
๓. พลเอก อุดลยเดช อินทะพงษ์	รองประธานคณะอนุกรรมการ คนที่สอง
๔. พลเรือเอก วีระพันธ์ สุขก้อน	อนุกรรมการ
๕. นางสาวอมรวดี จักรไพลวงศ์	อนุกรรมการ
๖. นายปิติธรรม ฐิติมนตรี	อนุกรรมการ
๗. นางภัทรพร วรทรัพย์	อนุกรรมการ
๘. พลตรีหญิง อนุดา ชุมนาค	อนุกรรมการ
๙. พันเอกหญิง นพมาศ ช้างสาต	อนุกรรมการ
๑๐. นาวาเอกหญิง รัชณี พลิ่งลำภู	อนุกรรมการ
๑๑. นางสาวศศิลักษณ์ ปั่นน่วม	อนุกรรมการและเลขานุการ
๑๒. นายพิชัย คุ่มหรั่ง	อนุกรรมการและผู้ช่วยเลขานุการ
๑๓. นายอุทัยรัตน์ ชัยประเสริฐ	ที่ปรึกษาคณะอนุกรรมการ

\*\*\*\*\*

รายชื่อ  
คณะอนุกรรมการครุภัณฑ์ ที่ดิน สิ่งก่อสร้าง เงินนอกงบประมาณ  
หน่วยงานในสังกัดกระทรวงศึกษาธิการ สภาการศึกษาไทย ราชวิทยาลัยจุฬาภรณ์  
และงบประมาณแผนงานบูรณาการตามที่ได้รับมอบหมาย

- |                                |                                   |
|--------------------------------|-----------------------------------|
| ๑. พลเอก รัชสาathy แซ่มเชื้อ   | ประธานคณะอนุกรรมการ               |
| ๒. พลอากาศเอก ตริทศ สนั่นแจ้ง  | รองประธานคณะอนุกรรมการ คนที่หนึ่ง |
| ๓. พลเอก วินัย สร้างสุขดี      | รองประธานคณะอนุกรรมการ คนที่สอง   |
| ๔. นายวิฑูรย์ บุญญสถิตย์       | อนุกรรมการ                        |
| ๕. นางสาวจิราภรณ์ ต้นติวงค์    | อนุกรรมการ                        |
| ๖. นายธานินทร์ ฝะเอม           | อนุกรรมการ                        |
| ๗. นายวีระชัย นพสุวรรณวงศ์     | อนุกรรมการ                        |
| ๘. พันเอก วุฒิไกร พิบัติรุ่ง   | อนุกรรมการ                        |
| ๙. พันเอก ศานติ บุญญะฐิติ      | อนุกรรมการ                        |
| ๑๐. นางสมศรี หอกันยา           | อนุกรรมการ                        |
| ๑๑. นางสาวชวนชม กิจพันธ์       | อนุกรรมการและเลขานุการ            |
| ๑๒. นายเสนีย์ ชีพทองคำ         | อนุกรรมการและผู้ช่วยเลขานุการ     |
| ๑๓. พลเรือเอก ชุมชุม อัจวงษ์   | ที่ปรึกษาคณะอนุกรรมการ            |
| ๑๔. พลเอก พิรุณ แผ้วพลสง       | ที่ปรึกษาคณะอนุกรรมการ            |
| ๑๕. นายธำรง ทิศนาญชลี          | ที่ปรึกษาคณะอนุกรรมการ            |
| ๑๖. พลตรีหญิง จันทิมา เข้มกลัด | ที่ปรึกษาคณะอนุกรรมการ            |

\*\*\*\*\*

คณะกรรมการวิสามัญพิจารณา  
ร่างพระราชบัญญัติงบประมาณรายจ่ายประจำปีงบประมาณ พ.ศ. ๒๕๖๒  
สภานิติบัญญัติแห่งชาติ



นายอภิศักดิ์ ตันติวรวงศ์  
ประธานคณะกรรมการ



นายวิสุทธิ ศรีสุพรรณ  
รองประธานคณะกรรมการ  
คนที่หนึ่ง



นายกอบศักดิ์ ภูตระกูล  
รองประธานคณะกรรมการ  
คนที่สอง



พลอากาศเอก ชนะ อยู่สถาพร  
สมาชิกสภานิติบัญญัติแห่งชาติ  
รองประธานคณะกรรมการ  
คนที่สาม



นายประสงค์ พูนธเนศ  
รองประธานคณะกรรมการ  
คนที่สี่



ศาสตราจารย์สนิท อักษรแก้ว  
สมาชิกสภานิติบัญญัติแห่งชาติ  
รองประธานคณะกรรมการ  
คนที่ห้า





พลเอก รังสathy แซ่มเชื้อ  
สมาชิกสภานิติบัญญัติแห่งชาติ  
รองประธานคณะกรรมการ  
คนที่หก



นายศิริพล ยอดเมืองเจริญ  
สมาชิกสภานิติบัญญัติแห่งชาติ  
รองประธานคณะกรรมการ  
คนที่เจ็ด



นายวันชัย ศารทูลทัต  
สมาชิกสภานิติบัญญัติแห่งชาติ  
รองประธานคณะกรรมการ  
คนที่แปด



นายสมศักดิ์ โชติรัตนะศิริ  
สมาชิกสภานิติบัญญัติแห่งชาติ  
รองประธานคณะกรรมการ  
คนที่เก้า



พลเอก ไพชยนต์ คำตันเจริญ  
สมาชิกสภานิติบัญญัติแห่งชาติ  
รองประธานคณะกรรมการ  
คนที่สิบ



นายนิพนธ์ นราพิทักษ์กุล  
สมาชิกสภานิติบัญญัติแห่งชาติ  
รองประธานคณะกรรมการ  
คนที่สิบเอ็ด



นายเดชาภิววัฒน์ ณ สงขลา  
รองประธานคณะกรรมการ  
คนที่สิบสอง



นายภูมिरักษ์ ชมแสง  
เลขาธิการคณะกรรมการ



นายสมหมาย ลักขมานูร์รักษ์  
ผู้ช่วยเลขาธิการคณะกรรมการ



พลอากาศเอก อานนท์ จารย์พะพันธุ์  
สมาชิกสภานิติบัญญัติแห่งชาติ  
ผู้ช่วยเลขาธิการคณะกรรมการ



พลเอก ชาตอุดม ติตถะสิริ  
สมาชิกสภานิติบัญญัติแห่งชาติ  
โฆษกคณะกรรมการ



ศาสตราจารย์นิสตาร์ก เวชยานนท์  
สมาชิกสภานิติบัญญัติแห่งชาติ  
โฆษกคณะกรรมการ



นางสาวฉวี สุวรรณชีพ  
สมาชิกสภานิติบัญญัติแห่งชาติ  
โฆษกคณะกรรมการ



นายเจตน์ ศิรธรานนท์  
สมาชิกสภานิติบัญญัติแห่งชาติ  
ที่ปรึกษาคณะกรรมการ



พลโท จเรศักดิ์ อานุภาพ  
สมาชิกสภานิติบัญญัติแห่งชาติ  
ที่ปรึกษาคณะกรรมการ



พลเรือเอก ชุมนุม อัจวงษ์  
สมาชิกสภานิติบัญญัติแห่งชาติ  
ที่ปรึกษาคณะกรรมการ



คุณหญิงทรงสุดา ยอดมณี  
สมาชิกสภานิติบัญญัติแห่งชาติ  
ที่ปรึกษาคณะกรรมการ

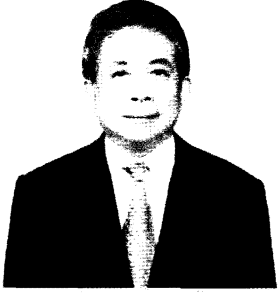

นายศรีศักดิ์ ว่องสงสาร  
สมาชิกสภานิติบัญญัติแห่งชาติ  
ที่ปรึกษาคณะกรรมาธิการ



พลเอก พิรุณ แฝ้วพลสง  
สมาชิกสภานิติบัญญัติแห่งชาติ  
ที่ปรึกษาคณะกรรมาธิการ



พลเรือเอก อมรเทพ ณ บางช้าง  
สมาชิกสภานิติบัญญัติแห่งชาติ  
ที่ปรึกษาคณะกรรมาธิการ



พลอากาศเอก อดิศักดิ์ กลั่นเสนาะ  
สมาชิกสภานิติบัญญัติแห่งชาติ  
ที่ปรึกษาคณะกรรมาธิการ



นายเจน นำชัยศิริ  
สมาชิกสภานิติบัญญัติแห่งชาติ  
กรรมาธิการ



นางสาวจิราภรณ์ ตันติวงศ์  
กรรมาธิการ



นายดนูชา พิขยน์นัท  
กรรมาธิการ



พลอากาศเอก ตรีทศ สนแจ้ง  
สมาชิกสภานิติบัญญัติแห่งชาติ  
กรรมาธิการ



พลเรือเอก ทวีชัย บุญอนันต์  
สมาชิกสภานิติบัญญัติแห่งชาติ  
กรรมาธิการ



รองศาสตราจารย์ทวีศักดิ์ สุทกวาทิน  
สมาชิกสภานิติบัญญัติแห่งชาติ  
กรรมการ



ร้อยตำรวจตรี พงษ์นิวัฒน์ ยุทธภัณฑ์บริหาร  
สมาชิกสภานิติบัญญัติแห่งชาติ  
กรรมการ



พลเรือเอก พลวัฒน์ สิโรตม  
สมาชิกสภานิติบัญญัติแห่งชาติ  
กรรมการ



พลเอก พิสิทธิ์ สิทธิสาร  
สมาชิกสภานิติบัญญัติแห่งชาติ  
กรรมการ



นายมณเฑียร บุญตัน  
สมาชิกสภานิติบัญญัติแห่งชาติ  
กรรมการ



นายวรพล โสคติยานุรักษ์  
สมาชิกสภานิติบัญญัติแห่งชาติ  
กรรมการ



นายวิทยา ฉายสุวรรณ  
สมาชิกสภานิติบัญญัติแห่งชาติ  
กรรมการ

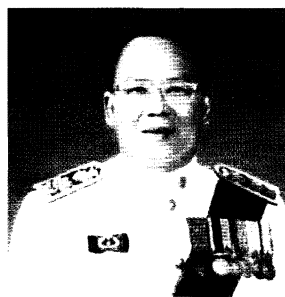

นายวิทยา ผิวฟอง  
สมาชิกสภานิติบัญญัติแห่งชาติ  
กรรมการ



นายวิทวัส บุญญสถิตย์  
สมาชิกสภานิติบัญญัติแห่งชาติ  
กรรมการ





พลเอก วินัย สร้างสุชาติ  
สมาชิกสภานิติบัญญัติแห่งชาติ  
กรรมการ



พลเรือเอก วีระพันธ์ สุขก้อน  
สมาชิกสภานิติบัญญัติแห่งชาติ  
กรรมการ



พลเอก วีรณ จันทศาสตร์โกศล  
สมาชิกสภานิติบัญญัติแห่งชาติ  
กรรมการ



พลเอก ศุภกร สงวนชาติศรไกร  
สมาชิกสภานิติบัญญัติแห่งชาติ  
กรรมการ



นายสาธิต ชาญเชาวน์กุล  
สมาชิกสภานิติบัญญัติแห่งชาติ  
กรรมการ



นางสาวรณีย์ สิริเวชชะพันธ์  
สมาชิกสภานิติบัญญัติแห่งชาติ  
กรรมการ



พลเอก สุวโรจน์ ทิพย์มงคล  
สมาชิกสภานิติบัญญัติแห่งชาติ  
กรรมการ



พลเอก อุดลยเดช อินทะพงษ์  
สมาชิกสภานิติบัญญัติแห่งชาติ  
กรรมการ



นางสาวอมรวดี จักรไพบวงศ์  
กรรมการ

**คณะอนุกรรมการฝึกอบรม สัมมนา**  
**ประชาสัมพันธ์ ค่าจ้างเหมาบริการ ค่าจ้างที่ปรึกษา การวิจัยและถ่ายทอดเทคโนโลยี**  
**ค่าเช่า ค่าใช้จ่ายในการเดินทางไปต่างประเทศ งบดำเนินงาน งบเงินอุดหนุน งบรายจ่ายอื่น**  
**องค์การมหาชน หน่วยงานในกำกับ รัฐวิสาหกิจ กองทุนและเงินทุนหมุนเวียน**  
**และงบประมาณแผนงานบูรณาการตามที่ได้รับมอบหมาย**



พลเรือเอก ทวีชัย บุญอนันต์  
 สมาชิกสภานิติบัญญัติแห่งชาติ  
 ประธานคณะอนุกรรมการ



พลเอก สุวโรจน์ ทิพย์มงคล  
 สมาชิกสภานิติบัญญัติแห่งชาติ  
 รองประธานคณะอนุกรรมการ  
 คนที่หนึ่ง



พลเอก อุดลยเดช อินทะพงษ์  
 สมาชิกสภานิติบัญญัติแห่งชาติ  
 รองประธานคณะอนุกรรมการ  
 คนที่สอง



พลเรือเอก วีระพันธ์ สุขก้อน  
 สมาชิกสภานิติบัญญัติแห่งชาติ  
 อนุกรรมการ



นางสาวอมรวดี จักรไพวงศ์  
 อนุกรรมการ

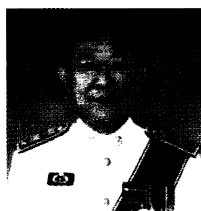

นายปิติธรรม วิจิตรมนตรี  
 อนุกรรมการ



นางภัทรพร วรทรัพย์  
 อนุกรรมการ



พลตรีหญิง อนุดา ชูมนาค  
 อนุกรรมการ



พันเอกหญิง นพมาศ ช้างสาต  
 อนุกรรมการ



นาวาเอกหญิง รัชณี พลิ่งคำภู  
 อนุกรรมการ



นางสาวศลิษา ปั่นน่วม  
 อนุกรรมการและเลขานุการ



นายพิชัย คุ่มหรั่ง  
 อนุกรรมการและผู้ช่วยเลขานุการ

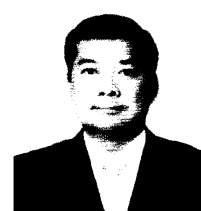

นายอุทัยรัตน์ ชัยประเสริฐ  
 ที่ปรึกษาคณะอนุกรรมการ

คณะอนุกรรมการครุภัณฑ์ ที่ดิน สิ่งก่อสร้าง เงินนอกงบประมาณ  
หน่วยงานในสังกัดกระทรวงศึกษาธิการ สภาการศึกษาไทย ราชวิทยาลัยจุฬารักษ์  
และงบประมาณแผนงานบูรณาการตามที่ได้รับมอบหมาย



พลเอก รังสathy แซ่มเชื้อ  
สมาชิกสภานิติบัญญัติแห่งชาติ  
ประธานคณะอนุกรรมการ



พลอากาศเอก ตริทศ สนแจ้ง  
สมาชิกสภานิติบัญญัติแห่งชาติ  
รองประธานคณะอนุกรรมการ  
คนที่หนึ่ง



นายวิฑูรย์ บุญญสถิตย์  
สมาชิกสภานิติบัญญัติแห่งชาติ  
อนุกรรมการ



พลเอก วินัย สร้างสุชาติ  
สมาชิกสภานิติบัญญัติแห่งชาติ  
รองประธานคณะอนุกรรมการ  
คนที่สอง



นางสาวจิราภรณ์ ตันติวงศ์  
อนุกรรมการ



นายธานินทร์ ฝะเอม  
อนุกรรมการ



นายวีระชัย นพสุวรรณวงศ์  
อนุกรรมการ

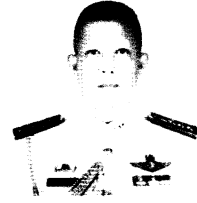

พันเอก วุฒิไกร พิบำรุง  
อนุกรรมการ



พันเอก ศานติ บุญญะฐิติ  
อนุกรรมการ



นางสมศรี หอกันยา  
อนุกรรมการ



นางสาวชวนชม กิจพันธ์  
อนุกรรมการและเลขานุการ



นายเสนีย์ ชีพทองคำ  
อนุกรรมการและผู้ช่วยเลขานุการ



พลเรือเอก ชุมชุม อัจวงษ์  
สมาชิกสภานิติบัญญัติแห่งชาติ  
ที่ปรึกษาคณะอนุกรรมการ



พลเอก พิรุณ แผ้วพลสง  
สมาชิกสภานิติบัญญัติแห่งชาติ  
ที่ปรึกษาคณะอนุกรรมการ



นายธำรง ทศนาญชลี  
สมาชิกสภานิติบัญญัติแห่งชาติ  
ที่ปรึกษาคณะอนุกรรมการ



พลตรีหญิง จันทิมา เข้มกลัด  
ที่ปรึกษาคณะอนุกรรมการ

## สารบัญ

	หน้า
๑. รายงานของคณะกรรมการวิสามัญพิจารณา ร่างพระราชบัญญัติงบประมาณรายจ่ายประจำปีงบประมาณ พ.ศ. ๒๕๖๒ สถานิติบัญญัติแห่งชาติ	(๑) - (๘)
๒. ข้อเสนอแนะของคณะกรรมการ	(๙) - (๔๔)



รายงานของคณะกรรมการวิสามัญ  
พิจารณาร่างพระราชบัญญัติงบประมาณรายจ่าย  
ประจำปีงบประมาณ พ.ศ. ๒๕๖๒

(สำเนา)



## บันทึกข้อความ

ส่วนราชการ คณะกรรมาธิการวิสามัญพิจารณาร่างพระราชบัญญัติงบประมาณรายจ่ายประจำปี  
งบประมาณ พ.ศ. ๒๕๖๒ สภานิติบัญญัติแห่งชาติ

ที่ สว (สนช) (กมธ ๑) ๐๐๐๙/(ร ๒๕) วันที่ ๑๗ สิงหาคม ๒๕๖๑

เรื่อง รายงานการพิจารณาร่างพระราชบัญญัติงบประมาณรายจ่ายประจำปีงบประมาณ พ.ศ. ๒๕๖๒

กราบเรียน ประธานสภานิติบัญญัติแห่งชาติ

ตามที่ที่ประชุมสภานิติบัญญัติแห่งชาติ ครั้งที่ ๓๔/๒๕๖๑ วันพฤหัสบดีที่ ๗ มิถุนายน ๒๕๖๑ ได้ลงมติรับหลักการแห่งร่างพระราชบัญญัติงบประมาณรายจ่ายประจำปีงบประมาณ พ.ศ. ๒๕๖๒ (คณะรัฐมนตรี เป็นผู้เสนอ) ไว้พิจารณา และตั้งคณะกรรมาธิการวิสามัญขึ้นคณะหนึ่งเพื่อพิจารณา ซึ่งกรรมาธิการวิสามัญคณะนี้ ประกอบด้วย

๑. นายกอบศักดิ์ ภูตระกูล
๒. พลโท จเรศักดิ์ อานุภาพ
๓. นางสาวจิราภรณ์ ตันติวงศ์
๔. นายเจตน์ ศิรธรานนท์
๕. นายเจน นำชัยศิริ
๖. พลอากาศเอก ชนะ อยู่สถาพร
๗. พลเอก ชาทอุดม ติตถะสิริ
๘. พลเรือเอก ชุมชุม อาจวงษ์
๙. นายตฤชา พิขยนันท์
๑๐. นายเดชาภิมุข ฌ สงขลา
๑๑. พลอากาศเอก ตรีทศ สนแจ้ง
๑๒. คุณหญิงทรงสุดา ยอดมณี
๑๓. พลเรือเอก ทวีชัย บุญอนันต์
๑๔. รองศาสตราจารย์ทวีศักดิ์ สุททวาทีน
๑๕. นายนิพนธ์ นราพิทักษ์กุล
๑๖. ศาสตราจารย์นิสดารักษ์ เวชยานนท์
๑๗. นายประสงค์ พูนธเนศ
๑๘. ร้อยตำรวจตรี พงษ์นิวัฒน์ ยุทธภัณฑ์บริหาร
๑๙. พลเรือเอก พลวัฒน์ สีโรดม
๒๐. พลเอก พิรุณ แฉ้วพลสง
๒๑. พลเอก พิสิทธิ์ สิทธิสาร
๒๒. พลเอก ไชยยนต์ คำตันเจริญ
๒๓. นายภูมิรักษ์ ชมแสง
๒๔. นายมณฑิเตอร์ บุญตัน
๒๕. พลเอก รัชสาทรย์ แซ่มเชื้อ
๒๖. นายวรพล โสคติยานุรักษ์
๒๗. นายวันชัย ศารทูลทัต
๒๘. นายวิทยา ฉายสุวรรณ
๒๙. นายวิทยา ผิวผ่อง
๓๐. นายวิทวัส บุญญสถิตย์
๓๑. พลเอก วินัย สร้างสุขดี
๓๑. นายวิสุทธิ ศรีสุพรรณ
๓๓. พลเรือเอก วีระพันธ์ สุขก้อน
๓๔. พลเอก วีรณ ฉันทศาสตร์โกศล
๓๕. นายศรีศักดิ์ ว่องสงสาร
๓๖. นายศิริพล ยอดเมืองเจริญ
๓๗. พลเอก ศุภกร สงวนชาติศรไกร
๓๘. ศาสตราจารย์สนิท อักษรแก้ว
๓๙. นายสมศักดิ์ โชติรัตนะศิริ
๔๐. นายสมหมาย ลักขณานุรักษ์
๔๑. นายสาธิต ชาญเขาวนกุล
๔๒. นางสุวรรณณี สิริเวชชะพันธ์

๔๓. พลเอก สุวโรจน์...



รายงานของคณะกรรมการวิสามัญ  
พิจารณาร่างพระราชบัญญัติงบประมาณรายจ่ายประจำปีงบประมาณ พ.ศ. ๒๕๖๒  
สภานิติบัญญัติแห่งชาติ

ตามที่ที่ประชุมสภานิติบัญญัติแห่งชาติ ครั้งที่ ๓๔/๒๕๖๑ วันพฤหัสบดีที่ ๗ มิถุนายน ๒๕๖๑ ได้ลงมติรับหลักการแห่งร่างพระราชบัญญัติงบประมาณรายจ่ายประจำปีงบประมาณ พ.ศ. ๒๕๖๒ (คณะรัฐมนตรี เป็นผู้เสนอ) ไว้พิจารณา และตั้งคณะกรรมการวิสามัญขึ้นคณะหนึ่งเพื่อพิจารณา กำหนดการแปรญัตติภายใน ๑๕ วัน โดยมีกำหนดเวลาปฏิบัติงานภายใน ๙๐ วัน นั้น

บัดนี้ คณะกรรมการวิสามัญได้ดำเนินการพิจารณาร่างพระราชบัญญัติดังกล่าวเสร็จแล้ว ปรากฏผล ดังนี้

๑. ที่ประชุมคณะกรรมการวิสามัญได้มีมติเลือกตำแหน่งต่าง ๆ ดังนี้

- |                                   |   |
|-----------------------------------|---|
| ๑. นายอภิศักดิ์ ตันติวรวงศ์       | ประธานคณะกรรมการวิสามัญ                 |
| ๒. นายวิสุทธิ ศรีสุพรรณ           | รองประธานคณะกรรมการวิสามัญ คนที่หนึ่ง   |
| ๓. นายกอบศักดิ์ ภูตระกูล          | รองประธานคณะกรรมการวิสามัญ คนที่สอง     |
| ๔. พลอากาศเอก ชนะ อยู่สถาพร       | รองประธานคณะกรรมการวิสามัญ คนที่สาม     |
| ๕. นายประสงค์ พูนธเนศ             | รองประธานคณะกรรมการวิสามัญ คนที่สี่     |
| ๖. ศาสตราจารย์สนิท อักษรแก้ว      | รองประธานคณะกรรมการวิสามัญ คนที่ห้า     |
| ๗. พลเอก รัชสาทรย์ แซ่มเชื้อ      | รองประธานคณะกรรมการวิสามัญ คนที่หก      |
| ๘. นายศิริพล ยอดเมืองเจริญ        | รองประธานคณะกรรมการวิสามัญ คนที่เจ็ด    |
| ๙. นายวันชัย ศารทูลทัต            | รองประธานคณะกรรมการวิสามัญ คนที่แปด     |
| ๑๐. นายสมศักดิ์ โชติรัตนศิริ      | รองประธานคณะกรรมการวิสามัญ คนที่เก้า    |
| ๑๑. พลเอก ไพชยนต์ คำตันเจริญ      | รองประธานคณะกรรมการวิสามัญ คนที่สิบ     |
| ๑๒. นายนิพนธ์ นราพิทักษ์กุล       | รองประธานคณะกรรมการวิสามัญ คนที่สิบเอ็ด |
| ๑๓. นายเดชาภิวัดน์ ณ สงขลา        | รองประธานคณะกรรมการวิสามัญ คนที่สิบสอง  |
| ๑๔. นายภูมิรักษ์ ชมแสง            | เลขานุการคณะกรรมการวิสามัญ              |
| ๑๕. นายสมหมาย ลักษณานุรักษ์       | ผู้ช่วยเลขานุการคณะกรรมการวิสามัญ       |
| ๑๖. พลอากาศเอก อานนท์ จารยะพันธุ์ | ผู้ช่วยเลขานุการคณะกรรมการวิสามัญ       |
| ๑๗. พลเอก ชาทอุดม ดิตถะสิริ       | โฆษกคณะกรรมการวิสามัญ                   |
| ๑๘. ศาสตราจารย์นิสตาร์ เวชยานนท์  | โฆษกคณะกรรมการวิสามัญ                   |
| ๑๙. นางสาวณี สุวรรณชีพ            | โฆษกคณะกรรมการวิสามัญ                   |
| ๒๐. นายเจตน์ ศิรธรานนท์           | ที่ปรึกษาคณะกรรมการวิสามัญ              |
| ๒๑. พลโท จเรศักดิ์ อานุภาพ        | ที่ปรึกษาคณะกรรมการวิสามัญ              |
| ๒๒. พลเรือเอก ชุมชุม อัจฉริยะ     | ที่ปรึกษาคณะกรรมการวิสามัญ              |
| ๒๓. คุณหญิงทรงสุตา ยอดมณี         | ที่ปรึกษาคณะกรรมการวิสามัญ              |

- |                                     |                            |
|-------------------------------------|----------------------------|
| ๒๔. นายศรีศักดิ์ ว่องสงสาร          | ที่ปรึกษาคณะกรรมการวิสามัญ |
| ๒๕. พลเอก พิรุณ แฝ้วพลสง            | ที่ปรึกษาคณะกรรมการวิสามัญ |
| ๒๖. พลเรือเอก อมรเทพ ณ บางช้าง      | ที่ปรึกษาคณะกรรมการวิสามัญ |
| ๒๗. พลอากาศเอก อติศักดิ์ กลั่นเสนาะ | ที่ปรึกษาคณะกรรมการวิสามัญ |

๒. ที่ประชุมคณะกรรมการวิสามัญได้มีมติแต่งตั้ง นายประเสริฐ สีเลิศ ผู้บังคับบัญชากลุ่มงาน สำนักกรรมการ ๑ ทำหน้าที่เป็นผู้ช่วยเลขานุการคณะกรรมการวิสามัญ ตามข้อบังคับการประชุม สภานิติบัญญัติแห่งชาติ พ.ศ. ๒๕๖๐ ข้อ ๘๖ วรรคสาม

๓. ที่ประชุมคณะกรรมการวิสามัญ ได้มีมติให้ผู้แทนส่วนราชการเข้าร่วมประชุม กับคณะกรรมการวิสามัญ เพื่อชี้แจงรายละเอียดเกี่ยวกับงบประมาณของส่วนราชการ/ รัฐวิสาหกิจ และหน่วยงานอื่น ดังนี้

- (๑) สำนักงานการตรวจเงินแผ่นดิน
- (๒) สำนักงานคณะกรรมการพัฒนาการเศรษฐกิจและสังคมแห่งชาติ
- (๓) กรมบัญชีกลาง
- (๔) สำนักงานคณะกรรมการข้าราชการพลเรือน
- (๕) สำนักงานคณะกรรมการพัฒนาระบบราชการ

๔. ผู้ซึ่งคณะรัฐมนตรีมอบหมายให้ชี้แจงแสดงความคิดเห็น คือ

- (๑) ผู้อำนวยการสำนักงบประมาณ
- (๒) หัวหน้าส่วนราชการ/รัฐวิสาหกิจ และหน่วยงานอื่น
- (๓) เจ้าหน้าที่ของส่วนราชการ/รัฐวิสาหกิจ และหน่วยงานอื่น

๕. ร่างพระราชบัญญัตินี้ไม่มีกรรมการวิสามัญสงวนความเห็น

๖. ร่างพระราชบัญญัตินี้ไม่มีสมาชิกสภานิติบัญญัติแห่งชาติเสนอคำแปรญัตติ

๗. ผลการพิจารณา

๗.๑ ผลการดำเนินการตามมาตรา ๗๗ ของรัฐธรรมนูญแห่งราชอาณาจักรไทย

๗.๑.๑ สรุปผลการดำเนินการตามมาตรา ๗๗ ของรัฐธรรมนูญแห่งราชอาณาจักรไทย  
ในชั้นการพิจารณาของคณะรัฐมนตรี

สำนักเลขาธิการคณะรัฐมนตรีได้มีหนังสือที่ นร ๐๕๐๓/๑๕๖๕๖ ลงวันที่ ๒๘ พฤษภาคม ๒๕๖๑ เรื่อง ร่างพระราชบัญญัติงบประมาณรายจ่ายประจำปีงบประมาณ พ.ศ. ๒๕๖๒ โดยจัดส่งเอกสารเกี่ยวกับการดำเนินการตามมาตรา ๗๗ วรรคสอง ของรัฐธรรมนูญแห่งราชอาณาจักรไทย แจ้งว่าสำนักงบประมาณได้ดำเนินการตามมาตรา ๗๗ วรรคสอง ของรัฐธรรมนูญแห่งราชอาณาจักรไทย และได้้นำสรุปผลการรับฟังความคิดเห็น การวิเคราะห์ผลกระทบที่อาจเกิดขึ้นของร่างพระราชบัญญัติงบประมาณรายจ่ายประจำปีงบประมาณ พ.ศ. ๒๕๖๒ โดยเป็นรายงานผลการรับฟังความคิดเห็นในภาพรวมและรายงานผลการรับฟังความคิดเห็นรายการระหว่งส่งให้

สภานิติบัญญัติแห่งชาติ รวมทั้งได้ดำเนินการเผยแพร่สรุปผลการรับฟังความคิดเห็น การวิเคราะห์ผลกระทบดังกล่าวผ่านระบบเทคโนโลยีสารสนเทศของสำนักงานงบประมาณด้วยแล้ว

**๗.๑.๒ สรุปผลการดำเนินการตามมาตรา ๗๗ ของรัฐธรรมนูญแห่งราชอาณาจักรไทย  
ในชั้นการพิจารณาของสภานิติบัญญัติแห่งชาติ**

คณะกรรมการวิสามัญได้นำผลการรับฟังความคิดเห็นและการวิเคราะห์ผลกระทบที่อาจเกิดขึ้นจากร่างพระราชบัญญัติงบประมาณรายจ่ายประจำปีงบประมาณ พ.ศ. ๒๕๖๒ ซึ่งคณะรัฐมนตรีได้ส่งให้สภานิติบัญญัติแห่งชาติตามข้อ ๗.๑.๑ มาประกอบการพิจารณาในกระบวนการตรากฎหมายครบถ้วนแล้ว

**๗.๒ เอกสารรายงานของคณะกรรมการวิสามัญ มีจำนวน ๖ เล่ม ประกอบด้วย**

- (๑) เอกสารเล่มที่ ๑ เป็นรายงานผลการพิจารณาของคณะกรรมการวิสามัญ
- (๒) เอกสารเล่มที่ ๒ เป็นร่างพระราชบัญญัติงบประมาณรายจ่ายประจำปีงบประมาณ พ.ศ. ๒๕๖๒
- (๓) เอกสารเล่มที่ ๓ (ตอนที่ ๑) เป็นรายงานผลการพิจารณารายการปรับลด
- (๔) เอกสารเล่มที่ ๓ (ตอนที่ ๒) เป็นรายงานผลการพิจารณารายการปรับลด
- (๕) เอกสารเล่มที่ ๓ (ตอนที่ ๓) เป็นรายงานผลการพิจารณารายการปรับลด
- (๖) เอกสารเล่มที่ ๔ เป็นรายงานผลการพิจารณารายการเพิ่ม

**๗.๓ สรุปผลการพิจารณาร่างพระราชบัญญัติงบประมาณรายจ่ายประจำปีงบประมาณ  
พ.ศ. ๒๕๖๒ ดังนี้**

(๑) งบประมาณที่ตั้งไว้ จำนวน ๓,๐๐๐,๐๐๐,๐๐๐,๐๐๐ บาท

(๒) รวมปรับลดทั้งสิ้นตามมติ  
ของคณะกรรมการวิสามัญ จำนวน ๒๔,๒๒๒,๘๒๙,๑๐๐ บาท

(๓) จัดสรรให้ส่วนราชการ รัฐวิสาหกิจ และ  
หน่วยงานอื่นตามที่คณะรัฐมนตรีเสนอ  
และจัดสรรให้หน่วยงานของรัฐสภา หน่วยงานของศาล  
หน่วยงานขององค์กรอิสระและองค์กรอัยการ  
ตามที่หน่วยงานดังกล่าวเสนอ

ตามความเหมาะสมและจำเป็น จำนวน ๒๔,๒๒๒,๘๒๙,๑๐๐ บาท

(๔) คงตั้งงบประมาณไว้ จำนวน ๓,๐๐๐,๐๐๐,๐๐๐,๐๐๐ บาท

เป็นจำนวนเงินเท่าเดิม ตามร่างพระราชบัญญัติงบประมาณรายจ่ายประจำปี  
งบประมาณ พ.ศ. ๒๕๖๒ ซึ่งที่ประชุมสภานิติบัญญัติแห่งชาติ ได้มีมติรับหลักการแล้ว

(๔)

๗.๔ ผลการพิจารณาร่างพระราชบัญญัติ

<u>ชื่อร่างพระราชบัญญัติ</u>	ไม่มีการแก้ไข
<u>คำปรารภ</u>	ไม่มีการแก้ไข
<u>มาตรา ๑</u>	ไม่มีการแก้ไข
<u>มาตรา ๒</u>	ไม่มีการแก้ไข
<u>มาตรา ๓</u>	ไม่มีการแก้ไข
<u>มาตรา ๔</u> งบกลาง	มีการแก้ไข
<u>มาตรา ๕</u> แผนงานบุคลากรภาครัฐ	มีการแก้ไข
<u>มาตรา ๖</u> สำนักนายกรัฐมนตรี	มีการแก้ไข
<u>มาตรา ๗</u> กระทรวงกลาโหม	มีการแก้ไข
<u>มาตรา ๘</u> กระทรวงการคลัง	มีการแก้ไข
<u>มาตรา ๙</u> กระทรวงการต่างประเทศ	มีการแก้ไข
<u>มาตรา ๑๐</u> กระทรวงการท่องเที่ยวและกีฬา	มีการแก้ไข
<u>มาตรา ๑๑</u> กระทรวงการพัฒนาสังคม และความมั่นคงของมนุษย์	มีการแก้ไข
<u>มาตรา ๑๒</u> กระทรวงเกษตรและสหกรณ์	มีการแก้ไข
<u>มาตรา ๑๓</u> กระทรวงคมนาคม	มีการแก้ไข
<u>มาตรา ๑๔</u> กระทรวงดิจิทัลเพื่อเศรษฐกิจและสังคม	มีการแก้ไข
<u>มาตรา ๑๕</u> กระทรวงทรัพยากรธรรมชาติและสิ่งแวดล้อม	มีการแก้ไข

<u>มาตรา ๑๖</u> กระทรวงพลังงาน	มีการแก้ไข
<u>มาตรา ๑๗</u> กระทรวงพาณิชย์	มีการแก้ไข
<u>มาตรา ๑๘</u> กระทรวงมหาดไทย	มีการแก้ไข
<u>มาตรา ๑๙</u> กระทรวงยุติธรรม	มีการแก้ไข
<u>มาตรา ๒๐</u> กระทรวงแรงงาน	มีการแก้ไข
<u>มาตรา ๒๑</u> กระทรวงวัฒนธรรม	มีการแก้ไข
<u>มาตรา ๒๒</u> กระทรวงวิทยาศาสตร์และเทคโนโลยี	มีการแก้ไข
<u>มาตรา ๒๓</u> กระทรวงศึกษาธิการ	มีการแก้ไข
<u>มาตรา ๒๔</u> กระทรวงสาธารณสุข	มีการแก้ไข
<u>มาตรา ๒๕</u> กระทรวงอุตสาหกรรม	มีการแก้ไข
<u>มาตรา ๒๖</u> ส่วนราชการไม่สังกัดสำนักนายกรัฐมนตรี กระทรวง หรือทบวง และหน่วยงานภายใต้ การควบคุมดูแลของนายกรัฐมนตรี	มีการแก้ไข
<u>มาตรา ๒๗</u> หน่วยงานของรัฐสภา	มีการแก้ไข
<u>มาตรา ๒๘</u> หน่วยงานของศาล	มีการแก้ไข
<u>มาตรา ๒๙</u> หน่วยงานขององค์กรอิสระและองค์กรอัยการ	มีการแก้ไข
<u>มาตรา ๓๐</u> รัฐวิสาหกิจ	มีการแก้ไข
<u>มาตรา ๓๑</u> ส่วนราชการในพระองค์	ไม่มีการแก้ไข
<u>มาตรา ๓๒</u> สภากาชาดไทย	มีการแก้ไข



(๖)

<u>มาตรา ๓๓</u> หน่วยงานอื่นของรัฐ	มีการแก้ไข
<u>มาตรา ๓๔</u> กองทุนและเงินทุนหมุนเวียน	มีการแก้ไข
<u>มาตรา ๓๕</u> แผนงานบูรณาการขับเคลื่อนการแก้ไขปัญหาจังหวัดชายแดนภาคใต้	มีการแก้ไข
<u>มาตรา ๓๖</u> แผนงานบูรณาการจัดการปัญหาแรงงานต่างด้าวและการค้ามนุษย์	มีการแก้ไข
<u>มาตรา ๓๗</u> แผนงานบูรณาการป้องกันปราบปรามและบำบัดรักษาผู้ติดยาเสพติด	มีการแก้ไข
<u>มาตรา ๓๘</u> แผนงานบูรณาการพัฒนาอุตสาหกรรมศักยภาพ	มีการแก้ไข
<u>มาตรา ๓๙</u> แผนงานบูรณาการสร้างรายได้จากการท่องเที่ยว กีฬา และวัฒนธรรม	มีการแก้ไข
<u>มาตรา ๔๐</u> แผนงานบูรณาการพัฒนาศักยภาพการผลิตภาคการเกษตร	มีการแก้ไข
<u>มาตรา ๔๑</u> แผนงานบูรณาการพัฒนาผู้ประกอบการเศรษฐกิจชุมชน และวิสาหกิจขนาดกลางและขนาดย่อมสู่สากล	มีการแก้ไข
<u>มาตรา ๔๒</u> แผนงานบูรณาการพัฒนาพื้นที่เขตเศรษฐกิจพิเศษ	มีการแก้ไข
<u>มาตรา ๔๓</u> แผนงานบูรณาการขับเคลื่อนเขตพัฒนาพิเศษภาคตะวันออก	มีการแก้ไข
<u>มาตรา ๔๔</u> แผนงานบูรณาการพัฒนาด้านคมนาคมและระบบโลจิสติกส์	มีการแก้ไข

<u>มาตรา ๔๕</u> แผนงานบูรณาการพัฒนาเศรษฐกิจ และสังคมดิจิทัล	มีการแก้ไข
<u>มาตรา ๔๖</u> แผนงานบูรณาการวิจัยและนวัตกรรม	มีการแก้ไข
<u>มาตรา ๔๗</u> แผนงานบูรณาการพัฒนาศักยภาพคน ตลอดช่วงชีวิต	มีการแก้ไข
<u>มาตรา ๔๘</u> แผนงานบูรณาการยกระดับคุณภาพ การศึกษาและการเรียนรู้ให้มีคุณภาพ	มีการแก้ไข
<u>มาตรา ๔๙</u> แผนงานบูรณาการพัฒนาระบบประกันสุขภาพ	มีการแก้ไข
<u>มาตรา ๕๐</u> แผนงานบูรณาการสร้างความเสมอภาค เพื่อรองรับสังคมผู้สูงอายุ	มีการแก้ไข
<u>มาตรา ๕๑</u> แผนงานบูรณาการบริหารจัดการทรัพยากรน้ำ	มีการแก้ไข
<u>มาตรา ๕๒</u> แผนงานบูรณาการพัฒนาเมืองอุตสาหกรรม เชิงนิเวศ และการจัดการมลพิษและสิ่งแวดล้อม	มีการแก้ไข
<u>มาตรา ๕๓</u> แผนงานบูรณาการต่อต้านการทุจริต และประพฤติมิชอบ	มีการแก้ไข
<u>มาตรา ๕๔</u> แผนงานบูรณาการปฏิรูปกฎหมาย และพัฒนากระบวนการยุติธรรม	มีการแก้ไข
<u>มาตรา ๕๕</u> แผนงานบูรณาการพัฒนาระบบการให้บริการ ประชาชนของหน่วยงานภาครัฐ	มีการแก้ไข
<u>มาตรา ๕๖</u> แผนงานบูรณาการพัฒนาพื้นที่ระดับภาค	มีการแก้ไข
<u>มาตรา ๕๗</u> แผนงานบูรณาการส่งเสริมการกระจายอำนาจ ให้แก่องค์กรปกครองส่วนท้องถิ่น	มีการแก้ไข

(๘)

<u>มาตรา ๕๘</u> แผนงานบูรณาการส่งเสริมการพัฒนาจังหวัด และกลุ่มจังหวัดแบบบูรณาการ	มีการแก้ไข
<u>มาตรา ๕๙</u> แผนงานบริหารจัดการหนีภาครัฐ	ไม่มีการแก้ไข
<u>มาตรา ๖๐</u>	ไม่มีการแก้ไข
<u>มาตรา ๖๑</u>	ไม่มีการแก้ไข

## ๘. ข้อเสนอของคณะกรรมการวิสามัญ

คณะกรรมการวิสามัญพิจารณาร่างพระราชบัญญัติงบประมาณรายจ่ายประจำปีงบประมาณ พ.ศ. ๒๕๖๒ เห็นสมควรตั้งข้อสังเกตเพื่อเสนอต่อที่ประชุมสภานิติบัญญัติแห่งชาติพิจารณา ดังนี้

### ๑. ภาพรวมการจัดสรรงบประมาณรายจ่ายประจำปีงบประมาณ พ.ศ. ๒๕๖๒

๑.๑ การจัดสรรงบประมาณอย่างมีประสิทธิภาพ เกิดความคุ้มค่าในการใช้จ่ายงบประมาณ และมุ่งสู่ผลสัมฤทธิ์ในการบริหารจัดการภาครัฐ กระทรวงต้องกำหนดวิสัยทัศน์ พันธกิจ ผลสัมฤทธิ์ เป้าหมาย และตัวชี้วัด ให้สอดคล้องกับยุทธศาสตร์ชาติ ๒๐ ปี เป้าหมายของแผนพัฒนาเศรษฐกิจและสังคมแห่งชาติ ฉบับที่ ๑๒ และสนับสนุนเป้าหมายรวมของชาติ เพื่อให้หน่วยงานในกำกับสามารถกำหนดวิสัยทัศน์ พันธกิจ และตัวชี้วัดรองรับเป้าหมายของกระทรวงที่แสดงถึงผลสัมฤทธิ์และประโยชน์ที่จะได้รับจากการบริการสาธารณะภาครัฐ ภายใต้กรอบระยะเวลาที่ชัดเจน

๑.๒ การบริหารงบประมาณแผ่นดินให้เกิดความคุ้มค่า โปร่งใส ตามหลักธรรมาภิบาล สามารถสร้างความเชื่อมั่นให้กับประชาชน ควรเร่งรัดการวางระบบการกำกับดูแลและติดตามประเมินผลสัมฤทธิ์จากการใช้จ่ายงบประมาณที่ดี ด้วยระบบการบริหารการปฏิบัติงานภาครัฐ (Public Sector Performance Management) ที่มีการกำหนดเป้าหมาย ตัวชี้วัด การบริหารแผนการใช้จ่ายงบประมาณ การรายงานผลการปฏิบัติงาน และการติดตามประเมินผลเชิงประจักษ์ เพื่อให้มีการวิเคราะห์ระบบงานของหน่วยงานที่เป็นมาตรฐานเดียวกัน และเชื่อมโยงข้อมูลการบริหารราชการแผ่นดินในทุกหน่วยงาน ซึ่งเป็นไปตามรายงานการศึกษาพัฒนาระบบข้อมูลการบริหารราชการแผ่นดินแบบประชารัฐที่คณะกรรมการบริหารราชการแผ่นดินเสนอผ่านคณะรัฐมนตรีแล้ว

๑.๓ หน่วยงานควรลดขั้นตอนการทำงาน และยกระดับการปฏิบัติงานภาครัฐไปสู่ความทันสมัย ตามนโยบายประเทศไทย ๔.๐ โดยเปลี่ยนกระบวนการการทำงานแบบเดิมไปเป็นการใช้ระบบดิจิทัลเข้ามาทดแทนเป็นกรณีเร่งด่วน ควรปรับเปลี่ยนระบบการบริหารทรัพยากรตั้งแต่ด้านบุคลากร (สำนักงาน ก.พ.) ด้านบริหารการเงิน การงบประมาณและการบริหารทรัพย์สิน (สำนักงบประมาณและกรมบัญชีกลาง) ให้เป็นระบบเดียวที่มีความเชื่อมโยงสัมพันธ์กัน มีการวางแผนเชิงรุกเกี่ยวกับการจัดการข้อมูลขนาดใหญ่ (Big Data) ให้สามารถเชื่อมโยงข้อมูลถึงกันได้ทุกหน่วยงานที่เกี่ยวข้อง เพื่อให้สามารถใช้ข้อมูลในการศึกษาวิจัย การวางแผน การตัดสินใจการดำเนินงานต่าง ๆ เป็นไปอย่างมีประสิทธิภาพ และประชาชนสามารถเข้าถึงและนำไปใช้ประโยชน์ได้ สำหรับการจัดหาครุภัณฑ์คอมพิวเตอร์และการพัฒนาระบบเพื่อสนับสนุนการสร้างฐานข้อมูลดังกล่าว ควรพัฒนาระบบข้อมูลในภาพรวม โดยมีหน่วยงานกลางได้แก่กระทรวงดิจิทัลเพื่อเศรษฐกิจและสังคมจัดทำสถาปัตยกรรมฐานข้อมูล (Database Architecture) และบริหารจัดการฐานข้อมูล เพื่อบูรณาการฐานข้อมูลและจัดทำระบบข้อมูลกลาง ซึ่งเป็นการประหยัดงบประมาณ ลดความซ้ำซ้อน ในการจัดหา Hardware (คอมพิวเตอร์ อุปกรณ์ติดต่อสื่อสารของระบบต่าง ๆ) Software (ตัวโปรแกรมและฐานข้อมูล) รวมทั้งจะลดปัญหาการเชื่อมโยงฐานข้อมูลของแต่ละกระทรวง เมื่อรัฐบาลต้องการนำข้อมูลดังกล่าวไปใช้ในการวางแผน หรือตัดสินใจแก้ปัญหาอย่างทันต่อสถานการณ์

๑.๔ หน่วยงานควรปฏิบัติตามร่างพระราชบัญญัติวิธีการงบประมาณ พ.ศ. .... ฉบับใหม่ ที่กำหนดให้นำสถานะและแผนการใช้จ่ายเงินนอกงบประมาณไปใช้ประกอบการพิจารณาจัดสรรงบประมาณอย่างครอบคลุมทั้งด้านรายได้และรายจ่าย รวมทั้งเร่งรัดการปฏิบัติงานและการเบิกจ่ายงบประมาณให้เป็นไปตามแผนและเป้าหมายที่กำหนดอย่างเคร่งครัด เพื่อให้การใช้จ่ายงบประมาณเกิดประสิทธิภาพสูงสุดและเกิดประโยชน์ต่อประชาชน สำหรับหน่วยงานที่มีรายได้และประสงค์ขอรับการจัดสรรงบประมาณให้จัดทำงบแสดงฐานะการเงินและงบแสดงรายรับรายจ่าย เพื่อแสดงเงินรายได้สะสมคงเหลือและงบกระแสเงินสดในการประกอบการยื่นขอรับงบประมาณรายจ่าย เพื่อให้การจัดสรรงบประมาณรายจ่ายที่มีจำกัดมีประสิทธิภาพยิ่งขึ้น

๑.๕ หน่วยงานที่เสนอของบประมาณด้านรายจ่ายลงทุน ในส่วนของการจัดหาครุภัณฑ์ ควรจัดทำกรอบแผนความต้องการครุภัณฑ์ของหน่วยงานประกอบการขอรับ การจัดสรรงบประมาณเพื่อจัดหาครุภัณฑ์ และควรปฏิบัติตามหลักเกณฑ์ของทางราชการอย่างเคร่งครัดในเรื่องมาตรฐานราคากลาง คุณลักษณะเฉพาะของครุภัณฑ์ เพื่อไม่ให้เกิดรายจ่ายที่ฟุ่มเฟือยเกินความจำเป็น ในส่วนของงานก่อสร้าง ควรมีการออกแบบให้เหมาะสมเป็นไปตามความต้องการของการใช้งาน พื้นที่ใช้สอยเป็นไปตามความจำเป็นและใช้มาตรฐานทางวิศวกรรมในการกำหนดราคากลางให้เหมาะสมกับพื้นที่ที่ดำเนินการ โดยหน่วยงานที่มีเงินนอกงบประมาณควรนำมาสมทบกับเงินงบประมาณในสัดส่วนที่เหมาะสม

๑.๖ ครุภัณฑ์ยานพาหนะซึ่งมีอายุเกินความจำเป็นที่ใช้งานแล้วให้จำหน่าย โดยควรนำวิธีทำลายซากมาใช้โดยไม่นำไปขายทอดตลาด เพื่อไม่ให้เกิดการหมุนเวียนนำมาใช้ใหม่ อันจะส่งผลกระทบต่อสิ่งแวดล้อม

๑.๗ เพื่อให้การจัดสรรงบประมาณด้านรายจ่ายประจำ เป็นไปอย่างมีประสิทธิภาพ ตามความจำเป็น เหมาะสมและประหยัด จึงควรกำหนดแนวทางการเสนอของบประมาณ ดังนี้

(๑) ค่าใช้จ่ายการจ้างที่ปรึกษา ควรดำเนินการจ้างเฉพาะงานที่มีความจำเป็น และหน่วยงานที่ขาดบุคลากรซึ่งมีความเชี่ยวชาญเฉพาะด้านที่ไม่สามารถหลีกเลี่ยงได้ ทั้งนี้ ไม่สมควรจ้างที่ปรึกษาในแผนงานพื้นฐานของหน่วยงาน รวมทั้งควรพัฒนาศักยภาพบุคลากร ให้มีความเชี่ยวชาญในสายงานหลักโดยการฝึกปฏิบัติ หรือการเรียนรู้จากผู้เชี่ยวชาญภายนอก และนำองค์ความรู้มาถ่ายทอดให้บุคลากรในหน่วยงาน เพื่อลดจำนวนการจ้างที่ปรึกษา และลดภาระงบประมาณ

(๒) การพัฒนาบุคลากรภาครัฐ ควรมีการวางระบบและกำหนดให้เป็นมาตรฐานที่ชัดเจน โดยจำแนกเป็น ๓ ระดับ ประกอบด้วย การฝึกอบรมระดับพื้นฐานที่จำเป็นต่อการปฏิบัติหน้าที่ การฝึกอบรมเพื่อเพิ่มสมรรถนะในตำแหน่งตามความรับผิดชอบที่เพิ่มสูงขึ้น และการฝึกอบรมเพื่อเพิ่มสมรรถนะเฉพาะเรื่องเพื่อให้สอดคล้องกับแผนงานยุทธศาสตร์ แผนงานบูรณาการที่ส่งผลต่อการขับเคลื่อนนโยบายภาครัฐโดยตรง

(๓) การพัฒนาศักยภาพบุคคลภายนอก ตามกลุ่มเป้าหมายในความรับผิดชอบ ควรเป็นการฝึกอบรมสัมมนาที่สอดคล้องกับภารกิจหลัก ซึ่งมีความจำเป็นต้องดำเนินการตามยุทธศาสตร์ชาติ แผนพัฒนาเศรษฐกิจและสังคมแห่งชาติ สำหรับหลักสูตรที่ดำเนินการร่วมกันหลายหน่วยงาน เช่น เกษตรแปลงใหญ่, SMEs ฯลฯ ควรมีการกำหนดมาตรฐานและบูรณาการหลักสูตรร่วมกันให้มีความเชื่อมโยงสอดคล้องกันเพื่อมิให้การฝึกอบรมสัมมนาเกิดความซ้ำซ้อน ตลอดจนพิจารณาใช้สถานที่ฝึกอบรมสัมมนาของทางราชการในโอกาสแรก และส่งเสริมการนำเทคโนโลยีมาใช้ให้กว้างขวางยิ่งขึ้น ทั้งด้านการผลิตสื่อ ระบบ E-Learning และความเหมาะสมกับการเข้าถึงของกลุ่มเป้าหมาย

(๔) ค่าใช้จ่ายประชาสัมพันธ์ ควรให้ความสำคัญกับการประชาสัมพันธ์ ในภารกิจหลัก และกำหนดวัตถุประสงค์ กลุ่มเป้าหมายให้ชัดเจน เลือกรูปแบบสื่อประชาสัมพันธ์ ที่เหมาะสมกับกลุ่มเป้าหมาย สภาพพื้นที่ที่มีความทันสมัย หลากหลาย สะดวก ประหยัดและเข้าถึงได้ง่าย สำหรับการประชาสัมพันธ์ที่มีวัตถุประสงค์เดียวกัน ควรมีการบูรณาการร่วมกันเพื่อลดความซ้ำซ้อน และประหยัดงบประมาณ

(๕) ค่าใช้จ่ายในการเดินทางไปราชการต่างประเทศชั่วคราว ควรพิจารณาเฉพาะ ภารกิจหลักของหน่วยงาน และเป็นพันธกรณีในลักษณะข้อตกลงความร่วมมือระหว่างประเทศ โดยกำหนดวัตถุประสงค์ จำนวนคน ระยะเวลา และประเทศให้ชัดเจน เท่าที่จำเป็นโดยคำนึงถึง ประโยชน์ที่จะได้รับเป็นสำคัญและต้องดำเนินการตามระเบียบและมติคณะรัฐมนตรีที่เกี่ยวข้อง อย่างเคร่งครัด รวมทั้งควรมีการรายงานผลต่อต้นสังกัดและหน่วยงานที่เกี่ยวข้องทราบ เพื่อนำไปสู่ การปฏิบัติ ทั้งนี้ ควรหลีกเลี่ยงกรณีหน่วยงานไปจัดทำพันธกรณีระหว่างกัน ที่ไม่เป็นประโยชน์ต่อภารกิจ ของหน่วยงานอย่างแท้จริง

(๖) ค่าจ้างเหมาบริการ และค่าจ้างเหมาบุคลากรมาช่วยปฏิบัติงานที่มีค่าใช้จ่าย เพิ่มสูงขึ้นในแผนงานยุทธศาสตร์ และแผนงานบูรณาการ ควรพิจารณาควบคุมจำนวนบุคลากรดังกล่าว ให้เป็นไปอย่างเหมาะสมจำเป็นสอดคล้องกับกรอบอัตรากำลังและปริมาณงานที่มีอยู่ โดยกำหนด หลักเกณฑ์ ขอบเขต ประเภทและลักษณะการจ้างให้ชัดเจน ไม่ซ้ำซ้อน เหมาะสมและคุ้มค่าในการใช้งบ งบประมาณ

๑.๘ ตามที่รัฐธรรมนูญแห่งราชอาณาจักรไทย พุทธศักราช ๒๕๖๐ มาตรา ๗๕ วรรคสอง ที่บัญญัติว่า “รัฐต้องไม่ประกอบกิจการที่มีลักษณะเป็นการแข่งขันกับเอกชน เว้นแต่กรณีที่มีความจำเป็น เพื่อประโยชน์ในการรักษาความมั่นคงของรัฐ การรักษาผลประโยชน์ส่วนรวม การจัดให้มี สาธารณูปโภค หรือการจัดทำบริการสาธารณะ” ดังนั้น เพื่อให้การใช้งบประมาณเกิดประโยชน์ต่อ เศรษฐกิจและสังคม โดยส่งผลให้เกิดรายได้อย่างชัดเจน รัฐบาลควรทบทวนบทบาทหน้าที่ และแนวทางการดำเนินงาน โดยมีมาตรการอย่างจริงจังในการพิจารณาความจำเป็นในการดำรงอยู่ของรัฐวิสาหกิจ และองค์การมหาชนที่มีอยู่

๑.๙ หน่วยงานควรปรับปรุงเว็บไซต์ให้เป็นไปตามมาตรฐานเว็บไซต์ภาครัฐ และพัฒนาไปสู่มาตรฐานสากล เช่น WCAG (Web Content Accessibility Guidelines) เปลี่ยนเอกสารกระดาษเป็นเอกสารอิเล็กทรอนิกส์ รวมทั้งมีการปรับปรุงข้อมูลให้ถูกต้อง เป็นปัจจุบัน อยู่เสมอ เพื่อให้ประชาชนทุกกลุ่มทั้งเด็ก ผู้สูงอายุ คนพิการ สามารถเข้าถึงได้ง่าย สะดวกและรวดเร็ว

๑.๑๐ ในการเสนอของบประมาณ หน่วยงานควรเสนอค่าของบประมาณ ให้สอดคล้องและเป็นไปตามเจตนารมณ์และบทบัญญัติของรัฐธรรมนูญแห่งราชอาณาจักรไทย พุทธศักราช ๒๕๖๐ หมวด ๖ แนวนโยบายแห่งรัฐ มาตรา ๗๑ วรรคสี่ ที่บัญญัติว่า “ในการจัดสรร งบประมาณ รัฐพึงคำนึงถึงความจำเป็นและความต้องการที่แตกต่างกันของเพศ วัยและสภาพของบุคคล ทั้งนี้ เพื่อความเป็นธรรม”

## ๒. ภาพรวมการจัดสรรงบประมาณรายจ่ายประจำปีงบประมาณ พ.ศ. ๒๕๖๒ แผนงานบูรณาการ

๒.๑ แผนงานบูรณาการเป็นการดำเนินการที่หน่วยงานใดหน่วยงานหนึ่งไม่สามารถดำเนินการให้เกิดผลสัมฤทธิ์ได้เพียงหน่วยงานเดียว ต้องอาศัยความร่วมมือจากหน่วยงานที่เกี่ยวข้องจึงจะสามารถดำเนินการให้บรรลุเป้าหมายได้ ทั้งนี้ การบูรณาการควรมีลักษณะเป็นโครงการสำคัญที่มีความจำเป็นเร่งด่วน เพื่อแก้ไขปัญหาหรือพัฒนาในช่วงเวลาหนึ่ง (Special Project / Special Job / Temporary Problem) โดยมีเป้าหมายร่วมและตัวชี้วัดที่ตอบเป้าหมายร่วมกัน รวมทั้งมีกรอบระยะเวลาดำเนินการที่ชัดเจน จึงจะเป็นการบูรณาการกันและควรทบทวนหลักเกณฑ์การกำหนดแผนงานบูรณาการให้มีจำนวนที่เหมาะสมและเป็นการบูรณาการอย่างแท้จริง

๒.๒ ควรกำหนดเป้าหมายและตัวชี้วัดของกิจกรรมของแต่ละหน่วยงาน และภาพรวมของแผนงานบูรณาการ แนวทางการดำเนินงานและตัวชี้วัดของหน่วยงานให้สอดคล้องเชื่อมโยงกันและตอบเป้าหมายของแผน รวมทั้งกำหนดหน่วยงานเจ้าภาพในแต่ละแนวทางเพื่อกำกับดูแลการดำเนินงานให้เกิดผลลัพธ์ตามเป้าหมายที่กำหนดไว้

๒.๓ แผนงานบูรณาการ ควรนำไปสู่การ ลดเวลา ลดความซ้ำซ้อน ลดค่าใช้จ่าย และมีผลสัมฤทธิ์สูง โดยมีการแสดงให้เห็นขั้นตอนการดำเนินงานตั้งแต่ต้นน้ำ กลางน้ำ และปลายน้ำ ภายใต้กรอบเวลาและวัดผลได้ เพื่อนำผลสัมฤทธิ์ ปัญหา อุปสรรคและข้อค้นพบจากการดำเนินงานในปีงบประมาณที่ผ่านมาไปทบทวนแก้ไขหรือปรับปรุงการดำเนินงานในปีถัดไป

## ๓. การจัดสรรงบประมาณรายจ่ายประจำปีงบประมาณ พ.ศ. ๒๕๖๒ จำแนกตาม กระทรวงและหน่วยงาน

### ๓.๑ สำนักนายกรัฐมนตรี

(๑) สำนักงานปลัดสำนักนายกรัฐมนตรี ควรเป็นหน่วยงานที่กำกับนโยบายการดำเนินงาน โดยไม่ควรเป็นหน่วยงานปฏิบัติเอง ในการกระจายอำนาจให้แก่องค์กรปกครองส่วนท้องถิ่นควรดำเนินการถ่ายโอนภารกิจให้เป็นไปตามแผนและขั้นตอนการกระจายอำนาจที่กำหนดไว้ และมีการติดตามประเมินผลว่าเมื่อถ่ายโอนภารกิจไปแล้วองค์กรปกครองส่วนท้องถิ่นสามารถดำเนินการได้หรือไม่

(๒) กรมประชาสัมพันธ์ ควรประชาสัมพันธ์ข้อมูลข่าวสารให้มีความหลากหลายของภาษา เพื่อให้ประชาชนเข้าใจและสนับสนุนการบริหารประเทศของรัฐบาล เช่น ภาษาอังกฤษ และภาษาอาหรับ ในด้านการแก้ไขปัญหาการบิดเบือนข้อมูลข่าวสารของทางราชการ ควรดำเนินการด้วยความรวดเร็วทันต่อสถานการณ์และมีการเผยแพร่ในหลายช่องทาง โดยเฉพาะช่องทางที่ประชาชนเข้าถึงได้ง่าย

(๓) สำนักงบประมาณ ควรปรับปรุงเอกสารงบประมาณ ฉบับที่ ๓ (เล่มคาดแดง) โดยจัดทำเอกสารเฉพาะที่มีรายการ และสาระสำคัญเพียงพอต่อการพิจารณาการกำหนดตัวชี้วัดต้องมีทั้งในเชิงปริมาณและเชิงคุณภาพ โดยเฉพาะตัวชี้วัดเชิงคุณภาพต้องแสดงผลสัมฤทธิ์หรือประโยชน์ที่ประชาชนจะได้รับอย่างชัดเจน สามารถใช้ประโยชน์ได้จริง เพื่อเป็นการประหยัดค่าใช้จ่ายและเวลาในการพิจารณาอนุมัติงบประมาณของฝ่ายนิติบัญญัติ

(๔) กองอำนวยการรักษาความมั่นคงภายในราชอาณาจักร (กอ.รมน.) ควรปรับเปลี่ยนแนวทางการแก้ปัญหาชายแดนภาคใต้จากการแก้ไขปัญหาเป็นการพัฒนา โดยจัดให้มีการเสวนาหารือกันระหว่างทหาร ตำรวจ ข้าราชการ ร่วมกับผู้นำท้องถิ่น ผู้นำทางศาสนา โดยหาแนวทางการแก้ไขปัญหาด้วยสันติวิธีและให้ความสำคัญกับการหาข่าวความเคลื่อนไหวของกลุ่มผู้ก่อความไม่สงบและแนวร่วม

(๕) สำนักงานคณะกรรมการข้าราชการพลเรือน ควรกำหนดตัวชี้วัดเชิงคุณภาพของมาตรการบริหารและพัฒนาบุคลากรภาครัฐให้ชัดเจน และควรส่งเสริมให้มีข้าราชการที่ดีในระบบราชการไทยให้มากขึ้น และมีการให้รางวัลตอบแทนเพื่อเป็นขวัญกำลังใจของข้าราชการที่ปฏิบัติงานได้อย่างมีประสิทธิภาพและอุทิศตนเพื่อประโยชน์สุขของประเทศชาติและประชาชน และมีการประชาสัมพันธ์ให้สังคมได้รับรู้

(๖) สำนักงานคณะกรรมการพัฒนาการเศรษฐกิจและสังคมแห่งชาติ เป็นหน่วยงานที่ขับเคลื่อนประเทศ ต้องกำหนดเป้าหมายและตัวชี้วัดระดับชาติให้ชัดเจน เพื่อจะได้จัดสรรงบประมาณให้ตรงกับเป้าหมาย และเกิดประสิทธิภาพ ความคุ้มค่า มุ่งสู่ผลสัมฤทธิ์สูงสุด

(๗) สำนักงานคณะกรรมการพัฒนาระบบราชการ ควรปรับปรุงวิธีการประเมินผลการปฏิบัติราชการของหน่วยงานของรัฐรูปแบบใหม่ โดยให้ความสำคัญกับการประเมินผลการปฏิบัติงานและผลสัมฤทธิ์ของการใช้จ่ายงบประมาณมากขึ้น เพื่อวัดความคุ้มค่าของประโยชน์ที่ประเทศชาติและประชาชนได้รับจากการใช้งบประมาณของหน่วยงานของรัฐ ควบคู่กับการเร่งรัดให้หน่วยงานของรัฐจัดทำคู่มือสำหรับประชาชนตามพระราชบัญญัติการอำนวยความสะดวกในการพิจารณาอนุญาตของทางราชการ พ.ศ. ๒๕๕๘ ให้แล้วเสร็จโดยเร็ว เพื่ออำนวยความสะดวกแก่ประชาชน และเพิ่มประสิทธิภาพในการให้บริการของภาครัฐตามที่กฎหมายกำหนดต่อไป

(๘) ราชวิทยาลัยจุฬาลงกรณ์ ควรสร้างเครือข่ายทางด้านการแพทย์และวิทยาศาสตร์ กับสถาบันการแพทย์และวิทยาศาสตร์ชั้นนำต่าง ๆ ให้มากขึ้น เพื่อสร้างความร่วมมือในการศึกษาวิจัยร่วมกันเกี่ยวกับโรคที่เกิดขึ้นในแต่ละภูมิภาคของโลก ซึ่งจะเป็นประโยชน์ต่อการนำความรู้มาให้บริการกับประชาชน รวมทั้งการพัฒนาทางการแพทย์และวิทยาศาสตร์ของประเทศไทย

(๙) สำนักงานส่งเสริมการจัดประชุมและนิทรรศการ (องค์การมหาชน) ควรเพิ่มประสิทธิภาพในการเชิญชวนให้มีการประชุมระดับนานาชาติมากขึ้น โดยเฉพาะอย่างยิ่งการจัดงาน World Expo ควรจะมีแผนในการเสนอจุดเด่นต่าง ๆ ของสถานที่และจังหวัดที่เสนอให้มีการจัดงาน ซึ่งจะทำให้ประเทศไทยมีชื่อเสียงมากขึ้น ทั้งในด้านทรัพยากรธรรมชาติและสิ่งแวดล้อม ด้านศิลปวัฒนธรรมและศักยภาพในทางธุรกิจการค้า อันจะเป็นประโยชน์อย่างยิ่งในการเพิ่มรายได้จากการท่องเที่ยวเชิงคุณภาพมากขึ้น

(๑๐) สำนักงานบริหารและพัฒนาองค์ความรู้ (องค์การมหาชน) ควรกำหนดเป้าหมายให้ชัดเจน และควรพัฒนาแหล่งการเข้าถึงความรู้ต่าง ๆ โดยรวบรวมความรู้ที่กระจัดกระจายให้เป็นระบบให้กลุ่มคนต่าง ๆ สามารถเข้าถึงแหล่งความรู้ได้โดยง่าย โดยร่วมกับหน่วยงานอื่น ๆ จัดทำหลักสูตรมาตรฐานให้ประชาชนในชนบทเรียนรู้นวัตกรรมสามารถนำไปสร้างความเข้มแข็งให้กับเศรษฐกิจชุมชน



(๑๑) สถาบันคุณวุฒิวิชาชีพ (องค์การมหาชน) ควรสนับสนุนนักเขียนโปรแกรม เข้าสู่ตลาดแรงงาน การทดสอบความสามารถทางด้านคอมพิวเตอร์ต่าง ๆ ควรเอื้ออำนวยต่อผู้พิการให้สามารถเข้าทดสอบได้ นอกจากการทดสอบทักษะด้านอาชีพแล้ว ควรให้ความสำคัญกับทักษะด้านภาษาด้วย

(๑๒) กองทุนหมู่บ้านและชุมชนเมืองแห่งชาติ ควรส่งเสริมให้หมู่บ้านและชุมชนเมืองพึ่งพาตนเองได้ โดยสามารถต่อยอดอาชีพและสร้างรายได้ในการดำเนินการต่าง ๆ นำไปสู่การลดความเหลื่อมล้ำในสังคม ชุมชนให้มีความเข้มแข็งและพัฒนาได้อย่างยั่งยืน

### ๓.๒ กระทรวงกลาโหม

(๑) ควรร่วมหารือรายละเอียดกับสำนักงานงบประมาณเรื่องการแสดงเป้าหมาย ตัวชี้วัดของกระทรวงเพื่อการขอรับจัดสรรงบประมาณ ถ้าเป็นเป้าหมายที่มีความเกี่ยวข้องกับการบริการประชาชนและงานพัฒนาประเทศที่ไม่เป็นความลับ ควรแสดงรายละเอียดให้เป็นรูปธรรมว่าประชาชนได้รับประโยชน์อย่างไรบ้าง ถ้าเป็นกิจกรรมที่เป็นความลับด้านความมั่นคง เช่น งานข่าวกรอง งานพัฒนากองทัพ ไม่ควรแสดงรายละเอียดในเอกสารงบประมาณ

(๒) เป้าหมายการทำงานที่สำคัญของกระทรวงกลาโหมควรเป็นเป้าหมาย ในภารกิจหลักในภาพรวม คือ ๑) สถาบันพระมหากษัตริย์ ๒) การเตรียมกำลัง ๓) การใช้กำลัง ๔) ทหารผ่านศึก ๕) กิจกรรมเทคโนโลยีป้องกันประเทศ ๖) การพัฒนาประเทศ สำหรับเป้าหมายของกระทรวงที่เกี่ยวกับการพัฒนาประเทศ หรืองานที่ไม่ใช่งานหลักของกระทรวงกลาโหม เช่น การท่องเที่ยว การแก้ปัญหายาเสพติด ควรเป็นเป้าหมายของหน่วยปฏิบัติ กระทรวงควรเป็นเพียงหน่วยงานที่ไปร่วมสนับสนุนเชิงนโยบายเท่านั้น และควรปรับวิสัยทัศน์ให้ชัดเจนเป็นรูปธรรม

(๓) กองทัพควรร่วมกับหน่วยงานที่เกี่ยวข้องในการวางแผนการจัดการสาธารณสุข ตั้งแต่การป้องกัน ให้ความช่วยเหลือ และฟื้นฟูผู้ประสบภัยพิบัติต่าง ๆ โดยมีบทบาทและมีส่วนร่วมแก้ไข ปัญหาจากภัยพิบัติตั้งแต่ต้น

(๔) ควรมีนโยบายดูแลและให้ความช่วยเหลือกำลังพลที่พิการจากการปฏิบัติงาน ให้สามารถอยู่ในราชการต่อไป โดยอาจจะเปลี่ยนหน้าที่ให้ไปทำงานในด้านอื่น ๆ ที่ความพิการไม่เป็นอุปสรรคต่อการปฏิบัติงาน ทำให้กำลังพลที่พิการรู้สึกว่าคุณค่าและมีประโยชน์กับราชการ

(๕) ควรมีการบูรณาการหน่วยงานภายในกระทรวงกลาโหม เพื่อการพัฒนาข้อมูล ข่าวสารที่สมบูรณ์ ทันเวลา เป็นระบบข้อมูลแบบองค์รวม และกำหนดให้ชัดเจนว่าหน่วยปฏิบัติใด ทำอะไร โดยอาจจะนำหลักการบริหารผลการปฏิบัติงาน (Performance Management) ของภาคเอกชนมาปรับใช้เพื่อลดความซ้ำซ้อนและสิ้นเปลืองงบประมาณในภาพรวม

(๖) ควรสนับสนุนด้านการพัฒนาทรัพยากรมนุษย์ การพัฒนาเทคโนโลยีทางการทหาร โดยร่วมกับสถาบันการศึกษา ภาคเอกชน ซึ่งมีความเชี่ยวชาญเฉพาะด้าน ให้มีการสนับสนุนด้านการวิจัย และพัฒนาเทคโนโลยีป้องกันประเทศ ซึ่งในหลาย ๆ เรื่องสามารถนำมาปรับใช้พัฒนาในเชิงพาณิชย์ได้

(๗) อุตสาหกรรมป้องกันประเทศเป็นเรื่องสำคัญ ควรสนับสนุนให้หน่วยงาน จัดซื้อยุทธภัณฑ์ที่ผลิตภายในประเทศในสัดส่วนเพิ่มมากยิ่งขึ้น ซึ่งจะเป็นส่วนสำคัญในการกระตุ้น เศรษฐกิจ โดยเฉพาะการพัฒนาอุตสาหกรรมการผลิตกระสุน ยางรถยนต์ทหาร การต่อเรือและอากาศยานไร้คนขับ (Drone) โดยวางเป้าหมายและตัวชี้วัดที่ชัดเจน และแก้ไขกฎหมายให้กองทัพสามารถผลิต

และจำหน่ายยุทธโธปกรณ์ได้ ปรับปรุงคุณภาพให้ทัดเทียมกับของที่จัดซื้อจากต่างประเทศ สร้างความมั่นใจให้หน่วยงานภายในประเทศสามารถจัดหาไปใช้งาน และขยายผลนำไปจำหน่ายให้ประเทศอื่น ๆ ทั้งนี้ เพื่อประหยัดงบประมาณของกองทัพ

(๘) สำนักงานปลัดกระทรวงกลาโหม ควรให้ความสำคัญกับการดูแลสวัสดิการของทหารผ่านศึกและครอบครัว และทหารนอกประจำการที่รับการสงเคราะห์ทุกประเภท โดยนอกจากตัวชีวิตเชิงปริมาณแล้ว ควรกำหนดให้มีตัวชี้วัดเชิงคุณภาพให้ชัดเจน ทั้งนี้ เพื่อประหยัดงบประมาณของกองทัพ

(๙) สำนักงานปลัดกระทรวงกลาโหม ควรกำกับให้เหล่าทัพเตรียมความพร้อมในการจัดซื้อจัดจ้างให้ถูกต้องตามกฎหมายและระเบียบที่เกี่ยวข้องอย่างเคร่งครัด โปร่งใส และตามเวลาที่กำหนดโดยเฉพาะการจัดซื้อยุทธโธปกรณ์รายการใหญ่ รายการที่ต้องจัดซื้อจากต่างประเทศ และการซ่อมแซมให้อยู่ในสภาพที่สามารถใช้งานได้

(๑๐) กองทัพเรือ ควรปรับวิสัยทัศน์ให้ชัดเจน พร้อมทั้งกำหนดเป้าหมายในการรักษาผลประโยชน์ของชาติทางทะเล การดูแลอนุรักษ์ทรัพยากรธรรมชาติสิ่งแวดล้อมทางทะเลและชายฝั่ง และการวิจัยด้านสมุทรศาสตร์ โดยจัดสรรงบประมาณให้เพียงพอสำหรับการปฏิบัติการกิจ

(๑๑) สถาบันเทคโนโลยีป้องกันประเทศ (องค์การมหาชน) ควรหารือกับเหล่าทัพถึงความต้องการยุทธโธปกรณ์ต่าง ๆ เพื่อวางแผนการวิจัยที่จะนำไปสู่การผลิต โดยเฉพาะการที่กำหนดให้หน่วยงานในกองทัพหรือภาคเอกชนเป็นผู้ผลิต ทั้งนี้ เพื่อให้ได้ยุทธโธปกรณ์ที่มีคุณภาพและมีประสิทธิภาพเพียงพอกับความต้องการของเหล่าทัพ ซึ่งจะเป็นการประหยัดงบประมาณในการจัดหาจากต่างประเทศ

(๑๒) กองทุนการทำอากาศยานอุตะเภา ควรพิจารณากำหนดเป้าหมายการให้บริการและงบประมาณให้สอดคล้องกับจำนวนผู้โดยสารที่เข้ามาใช้บริการสนามบินที่เพิ่มสูงขึ้น รวมทั้งดำเนินการตามมาตรการต่าง ๆ เพื่อให้เป็นไปตามมาตรฐานด้านความปลอดภัยขององค์การการบินพลเรือนระหว่างประเทศ (ICAO)

### ๓.๓ กระทรวงการคลัง

(๑) ควรปรับเปลี่ยนกระบวนการทำงานให้สอดคล้องกับการพัฒนาระบบบริหารการเงินการคลังภาครัฐแบบอิเล็กทรอนิกส์ (GFMS) เพื่อลดการใช้เอกสาร และเตรียมความพร้อมเพื่อรองรับการลดจำนวนบุคลากร รวมทั้งการพัฒนาระบบสารสนเทศ เพื่อรองรับการเบิกจ่ายตรงขององค์กรปกครองส่วนท้องถิ่น

(๒) กรมธนารักษ์ เมื่อร่างพระราชบัญญัติภาษีที่ดินและสิ่งปลูกสร้าง พ.ศ. ... มีผลบังคับใช้ การจัดเก็บภาษีที่ดินจะอ้างอิงจากราคาประเมินที่ดินของกรมธนารักษ์ ซึ่งจะมีผลกระทบต่อประชาชนทั่วไป ดังนั้น ข้อมูลราคาประเมินที่ดินต้องมีมาตรฐานอ้างอิงได้ และสอดคล้องกับข้อเท็จจริง รวมทั้งเป็นที่ยอมรับของประชาชนที่ต้องเสียภาษีด้วย

(๓) กรมบัญชีกลาง ควรมีมาตรการให้หน่วยงานกำหนดราคากลางในการจัดซื้อจัดจ้างที่เหมาะสมกับแต่ละพื้นที่ เพื่อแก้ไขปัญหาหน่วยงานที่ไม่สามารถก้อหนดนี้ผูกพันงบประมาณได้ และควรมีมาตรการเร่งรัดการพิจารณาเรื่องอุทธรณ์ตามพระราชบัญญัติการจัดซื้อจัดจ้างและการบริหารพัสดุภาครัฐ พ.ศ. ๒๕๖๐ ให้แล้วเสร็จโดยเร็ว

(๔) กรมศุลกากร ควรเพิ่มประสิทธิภาพในการตรวจสอบและกำหนดผังการใช้พื้นที่บริเวณด้านศุลกากรทุกแห่ง เพื่ออำนวยความสะดวกให้แก่ผู้มาใช้บริการ และเกิดประโยชน์สูงสุด รวมทั้งตรวจตราอย่างเข้มงวดเพื่อป้องกันการลักลอบนำเข้าขยะอิเล็กทรอนิกส์จากต่างประเทศ หรือสินค้าอื่น ๆ เช่น บุหรี่ เหล็ก เป็นต้น รวมถึงการป้องกันการลักลอบนำน้ำยาพาราและสินค้าผ่านแดนอื่น ๆ ออกนอกประเทศ

(๕) กรมสรรพสามิต ควรมีแนวทางการดำเนินงานให้สามารถจัดเก็บภาษีได้ตามเป้าหมายที่กำหนดไว้ และมีมาตรการป้องกันการลักลอบนำสินค้าต่างประเทศเข้ามา เพื่อมิให้มีผลกระทบต่อกรณำภาษีสรรพสามิตบางประเภทมาใช้สนับสนุนกิจกรรมเพื่อสังคม เช่น การนำภาษีที่เก็บจากสุราและยาสูบมาจ่ายเงินสงเคราะห์ เพื่อการยังชีพแก่ผู้สูงอายุที่มีรายได้น้อย เป็นต้น

(๖) สำนักงานคณะกรรมการนโยบายรัฐวิสาหกิจ ควรมีมาตรการเพิ่มประสิทธิภาพในการเร่งรัดการเบิกจ่ายงบลงทุนของรัฐวิสาหกิจ โดยกำหนดหลักเกณฑ์แนวทางปฏิบัติที่ชัดเจน เพื่อแก้ไขปัญหาการเบิกจ่ายงบประมาณที่มีความล่าช้า

(๗) สำนักงานบริหารหนี้สาธารณะ ควรวิเคราะห์ความคุ้มค่าของโครงการหรือให้ข้อเสนอแนะแก่รัฐบาล ก่อนที่รัฐบาลจะดำเนินโครงการที่มีภาระด้านงบประมาณจำนวนมาก เช่น โครงการรับจำนำสินค้าเกษตร เป็นต้น และควรปล่อยให้ระดับราคาสินค้าเป็นไปตามกลไกตลาดทดแทนการอุดหนุนหรือจ่ายเงินชดเชยให้เกษตรกร

(๘) ธนาคารเพื่อการเกษตรและสหกรณ์การเกษตร ควรจัดทำข้อเสนอแนะต่อรัฐบาลเกี่ยวกับการให้ความช่วยเหลือสหกรณ์ โดยมุ่งเน้นการส่งเสริมให้สหกรณ์สามารถพึ่งตนเองได้ และสนับสนุนแนวทางแก้ไขปัญหาการรับจำนำผลผลิตทางการเกษตร โดยการหาตลาดระบายสินค้าเกษตร และการส่งเสริมการประกอบอาชีพใหม่หรืออาชีพเสริมในช่วงที่ผลผลิตมีราคาตกต่ำ

(๙) กองทุนประชารัฐเพื่อเศรษฐกิจฐานราก ควรพัฒนาโครงการให้ผู้ถือบัตรสวัสดิการแห่งรัฐสามารถลงทะเบียน เข้าถึง และซื้อสินค้าจากร้านค้าสวัสดิการ หรือใช้บริการสวัสดิการของรัฐอื่น ๆ ได้สะดวกขึ้น ควรติดตั้งเครื่องรับชำระเงินอิเล็กทรอนิกส์ (EDC) เพิ่มขึ้นให้เพียงพอและครอบคลุมทั่วถึงทุกพื้นที่ รวมทั้งเร่งรัดการลงทะเบียนบัตรสวัสดิการแห่งรัฐรอบใหม่สำหรับผู้สูงอายุ ผู้พิการ และผู้ป่วยติดเตียง รวมทั้งมีการติดตามประเมินผลสัมฤทธิ์ และกำหนดมาตรการตรวจสอบผู้มีสิทธิถือบัตรเป็นประจำทุกปี

### ๓.๔ กระทรวงการต่างประเทศ

(๑) โครงการภารกิจที่ประเทศไทยเพื่อเสริมสร้างความสามารถในการแข่งขันของประเทศ ควรประสานงานกับกระทรวงพาณิชย์และกระทรวงเกษตรและสหกรณ์ เพื่อแก้ไขปัญหาการถูกกีดกันทางการค้า โดยดำเนินนโยบายตามแนวทางการใช้ Soft Power ซึ่งสามารถโน้มน้าวได้ดีกว่าการตอบโต้ทางการค้า

(๒) ควรทำการประชาสัมพันธ์อย่างเต็มที่เพื่อให้ประชาชนทั้งชาวไทยและชาวต่างชาติทราบว่าประเทศไทยจะเป็นประธานอาเซียนในปี ๒๕๖๒

### ๓.๕ กระทรวงการท่องเที่ยวและกีฬา

(๑) ควรพัฒนาฐานข้อมูลนักท่องเที่ยวให้เข้าถึงง่าย และปรับปรุงข้อมูลให้สามารถใช้ติดตามได้ทันเหตุการณ์ (Real Time) รวมทั้งมีการกำกับดูแลปริมาณและคุณภาพของนักท่องเที่ยวที่เข้ามาในประเทศไทย เพื่อความคุ้มค่าระหว่างรายได้ที่ได้รับจากนักท่องเที่ยวกับความเสียหายของทรัพยากรธรรมชาติและสิ่งแวดล้อมของประเทศไทย โดยมีการคำนวณรายได้จากนักท่องเที่ยวและทรัพยากรที่นักท่องเที่ยวใช้

(๒) หน่วยงานต่าง ๆ ด้านการท่องเที่ยว ควรมีการแบ่งภารกิจ หน้าที่ และการทำงานให้ชัดเจน เพื่อให้การใช้จ่ายงบประมาณไม่ซ้ำซ้อนกัน รวมทั้งให้องค์กรปกครองส่วนท้องถิ่นเข้ามามีส่วนร่วมในการดำเนินงานด้านการท่องเที่ยวมากยิ่งขึ้น

(๓) ปัจจุบันมีนักท่องเที่ยวกลุ่มผู้สูงอายุมากขึ้น ควรมีการเก็บข้อมูลของนักท่องเที่ยวที่เป็นผู้สูงอายุ ในเรื่องของสถานที่เที่ยว ระยะเวลา อาหารที่นักท่องเที่ยวกลุ่มผู้สูงอายุนิยมและอื่น ๆ ซึ่งจะช่วยให้การส่งเสริมการท่องเที่ยวสำหรับกลุ่มนี้ได้ตรงกับความต้องการ เนื่องจากนักท่องเที่ยวกลุ่มนี้มีศักยภาพการใช้จ่ายที่สูง

(๔) ควรส่งเสริมการท่องเที่ยวเมืองรอง เช่น ลำปาง น่าน ตรัง ฯลฯ เพื่อให้มีการกระจายนักท่องเที่ยวออกไปจากแหล่งท่องเที่ยวหลัก โดยส่งเสริมการจัดการท่องเที่ยวของท้องถิ่น การท่องเที่ยวเชิงวัฒนธรรม วิถีชีวิตของประชาชน ชุมชนในท้องถิ่น และทำให้ประชาชนในเมืองรองมีรายได้จากการท่องเที่ยวเพิ่มขึ้น

(๕) การกีฬาแห่งประเทศไทย ควรให้ความสำคัญกับการสนับสนุนและดูแลนักกีฬาที่มีความสามารถพิเศษให้ถึงตัวนักกีฬาโดยตรงมากกว่าการพัฒนาองค์กรหรือการสนับสนุนผ่านองค์กร เนื่องจากนักกีฬาที่มีชื่อเสียงปัจจุบันประสบความสำเร็จด้วยตัวเองหรือภาคเอกชนสนับสนุน ควรนำองค์ความรู้และนวัตกรรมด้านวิทยาศาสตร์การกีฬาไปใช้ในการพัฒนานักกีฬา กำหนดมาตรฐานผู้ฝึกสอนให้มีความรู้ความสามารถเฉพาะในเรื่องกีฬาแต่ละประเภทเพื่อความเป็นเลิศ รวมทั้งกำหนดแผนงานที่ชัดเจนในการส่งเสริมนักกีฬาคอนฟิดีรอล และไม่ควรเป็นผู้ดำเนินการจัดการแข่งขันกีฬาและฝึกอบรมนักกีฬาเอง แต่ควรมุ่งการสนับสนุนและส่งเสริมให้นักกีฬารุ่นใหม่ทั้งในระดับจังหวัด ระดับภาค ได้รับการพัฒนาอย่างแท้จริง

(๖) สถาบันการพลศึกษา ควรพัฒนาหลักสูตรการเรียนการสอนให้สอดคล้องกับความต้องการของตลาด และควรมีการสำรวจนักศึกษาที่สำเร็จการศึกษาว่าทำงานตรงกับสาขาที่เรียนหรือไม่ รวมทั้งมีนโยบายที่จะสนับสนุนนักกีฬาคอนฟิดีรอลเข้าศึกษาในสถาบันการพลศึกษา เพื่อสร้างโอกาสและส่งเสริมกีฬาคอนฟิดีรอล

(๗) การท่องเที่ยวแห่งประเทศไทย ต้องมีนโยบายเชิงรุกในการเพิ่มกลุ่มเป้าหมายใหม่ เพื่อเป็นการขยายฐานนักท่องเที่ยว โดยเฉพาะนักท่องเที่ยวที่มีคุณภาพ รวมทั้งควรเก็บค่าธรรมเนียมการท่องเที่ยวจากผู้ประกอบการการท่องเที่ยวภาคเอกชน เนื่องจากนักท่องเที่ยวที่เข้ามาสร้างรายได้ให้แก่ประเทศ แต่ในขณะที่เดียวกันก็สร้างความเสียหายให้แหล่งท่องเที่ยวด้วย

### ๓.๖ กระทรวงการพัฒนาสังคมและความมั่นคงของมนุษย์

(๑) ควรเร่งจัดทำยุทธศาสตร์เพื่อรองรับปัญหาแนวโน้มการเปลี่ยนแปลงโครงสร้างประชากรเนื่องมาจากอัตราการเกิดใหม่ของประเทศไทยลดต่ำลง ผู้สูงอายุเพิ่มมากขึ้น ควรวางแผนการดูแลกลุ่มเป้าหมายทุกวัย ได้แก่ เด็ก เยาวชน สตรี คนพิการและผู้สูงอายุอย่างทั่วถึง โดยมีการบูรณาการร่วมกับหน่วยงานที่เกี่ยวข้อง และมีระบบติดตาม ตรวจสอบการจัดสรรเงินอุดหนุน ให้เป็นไปตามแผนที่กำหนด ไม่ให้เกิดเหตุการณ์การทุจริตซ้ำอีก รวมทั้งให้มีมาตรการป้องกันการจัดสรรงบประมาณที่มีความซ้ำซ้อนของกลุ่มเป้าหมาย

(๒) กรมกิจการเด็กและเยาวชน ควรมีการประสานการดำเนินงานร่วมกับ กระทรวงศึกษาธิการ กระทรวงสาธารณสุข กระทรวงมหาดไทย องค์กรปกครองส่วนท้องถิ่นและหน่วยงานอื่นที่เกี่ยวข้อง เพื่อดูแลเด็กตั้งแต่เกิดไปจนถึงจบการศึกษา ให้เป็นคนที่มีคุณภาพทั้งร่างกาย และจิตใจ มีสุขภาพดี และมีความซื่อสัตย์สุจริตไม่คดโกง

(๓) กรมกิจการผู้สูงอายุ ควรเร่งรัดการดำเนินการเตรียมความพร้อมเพื่อรองรับสังคมผู้สูงอายุ ตอบสนองนโยบายของรัฐบาลที่กำหนดให้ผู้สูงอายุเป็นวาระแห่งชาติ นำตัวเลขสถิติของสำนักงานสถิติแห่งชาติ มาเป็นฐานข้อมูลในการกำหนดเป้าหมาย ตัวชี้วัดและแผนการดำเนินงาน ให้ชัดเจนมากขึ้น โดยแบ่งช่วงวัยของผู้สูงอายุเป็นช่วงต้น ช่วงกลาง และช่วงปลายให้เหมาะสม

(๔) กรมส่งเสริมและพัฒนาคุณภาพชีวิตคนพิการ ควรมีการทำงานอย่างบูรณาการกับกรมกิจการผู้สูงอายุเพื่อป้องกันความซ้ำซ้อนในการให้บริการ เนื่องจากมีการทับซ้อนกันมากของประชากรทั้งสองกลุ่ม และบางส่วนก็อาจทำให้คนพิการที่สูงอายุหรือผู้สูงอายุที่พิการตกหล่นหรือถูกทอดทิ้งได้เช่นกัน รวมทั้งมีการแบ่งระดับความพิการให้ชัดเจน เพราะคนพิการแต่ละคนมีระดับหรือลักษณะความบกพร่องแตกต่างกัน ซึ่งส่งผลต่อความต้องการที่ต่างกันด้วย ควรมีหลักเกณฑ์ในการสรรหา ฝึกอบรม และกำหนดค่าตอบแทนที่เป็นธรรมสำหรับผู้ช่วยคนพิการ และสำรวจผู้พิการที่ต้องการผู้ช่วยคนพิการว่ามีจำนวนเท่าไร มีการประชาสัมพันธ์และปรับปรุงการบริหารกองทุนส่งเสริมและพัฒนาคุณภาพชีวิตคนพิการ ให้คนพิการสามารถใช้ประโยชน์ได้มากขึ้น สามารถเป็นกลไกในการส่งเสริมและพัฒนาคุณภาพชีวิต โดยเฉพาะอย่างยิ่งคนพิการที่ด้อยโอกาสในชนบท และควรพิจารณาปรับปรุงระบบการจดทะเบียนคนพิการ เพื่อให้ครอบครัวคนพิการที่อาจมีระดับความบกพร่องไม่ถึงขั้นที่ต้องได้รับสวัสดิการหรือบริการเฉพาะสำหรับคนพิการ แต่สามารถนำไปพิจารณากำหนดนโยบายสาธารณะเกี่ยวกับโครงสร้างพื้นฐานสภาพแวดล้อม เทคโนโลยี และบริการสาธารณะที่ประชาชนสามารถเข้าถึงและใช้ประโยชน์ได้โดยสะดวกและไม่เลือกปฏิบัติ และให้ความสำคัญต่อการทำหน้าที่เป็นหน่วยงานประสานงานภาครัฐเชิงนโยบายด้านคนพิการ (Focal Point) ส่งเสริมการผนวกรวมประเด็นคนพิการและความพิการกับการพัฒนากระแสหลัก กระจายบทบาทการให้บริการคนพิการไปยังองค์กรปกครองส่วนท้องถิ่นและองค์กรภาคประชาสังคม โดยเฉพาะอย่างยิ่งควรเร่งรัดและส่งเสริมการจัดตั้งศูนย์บริการคนพิการทั่วไป รวมถึงลดความจำเป็นในการพึ่งพาสถานสงเคราะห์

(๕) การเคหะแห่งชาติ ควรใช้วิธีการระดมทุนอื่น ๆ มาใช้ในการสร้างที่อยู่อาศัยเพื่อลดภาระงบประมาณ เช่น การออกพันธบัตร ตามหลักการแปลงสินทรัพย์เป็นหลักทรัพย์ (Securitization) รวมทั้งพิจารณาลำดับความสำคัญโครงการ โดยพิจารณาประเด็นปัญหาชุมชนแออัดเป็นอันดับแรก

### ๓.๗ กระทรวงเกษตรและสหกรณ์

(๑) การบูรณาการความร่วมมือทั้งหน่วยงานภายในและภายนอกกระทรวง ควรดำเนินการให้เป็นรูปธรรมอย่างจริงจัง เช่น กระทรวงพาณิชย์ และกระทรวงอุตสาหกรรม ในการจัดการสินค้าเกษตรตลอดห่วงโซ่อุปทาน ตั้งแต่กระบวนการวิเคราะห์และพยากรณ์ด้านการเกษตร การจัดทำแผนการเพาะปลูกให้สอดคล้องกับความต้องการของตลาด การเพิ่มมูลค่าสินค้าเกษตร ด้วยสิ่งบ่งชี้ทางภูมิศาสตร์ และการแก้ไขปัญหาสินค้าเกษตรล้นตลาด

(๒) กรมชลประทาน ควรส่งเสริมการใช้ทางพาราเป็นส่วนประกอบในการก่อสร้างเขื่อนกักเก็บน้ำ กำหนดพื้นที่ขยายเขตชลประทานโดยใช้แผนที่ (Mapping) ระยะสั้น ระยะกลาง และระยะยาว เพื่อลดความซ้ำซ้อน และควรก่อตั้งศูนย์ซ่อมเคลื่อนที่ (Mobile Unit) เพื่อบำรุงรักษาครุภัณฑ์เครื่องจักรกลที่มีจำนวนมาก ให้เป็นมาตรฐานเดียวกันทั้งคุณภาพและค่าใช้จ่าย สำหรับการปฏิบัติงานเพื่อพัฒนาแหล่งน้ำที่ใช้เครื่องจักรของหน่วยงานดำเนินการเอง ควรมีการจ้างประชาชนในพื้นที่เข้ามาช่วยปฏิบัติงาน ซึ่งเป็นการสร้างรายได้ให้กับประชาชนในอีกทางหนึ่งด้วย

(๓) สำนักงานเศรษฐกิจการเกษตร ควรแก้ไขปัญหาปริมาณสินค้าเกษตรล้นตลาดและราคาตกต่ำ โดยสังเคราะห์ข้อมูล เพื่อวิเคราะห์และพยากรณ์ด้านการเกษตรให้มีความแม่นยำ เพื่อให้เกษตรกรสามารถเข้าถึงข้อมูลที่เป็นปัจจุบันได้ตลอดเวลาผ่านแอปพลิเคชันในโทรศัพท์มือถือ

(๔) กรมปศุสัตว์ ควรประสานกับหน่วยงานภายในกระทรวงที่เกี่ยวข้อง เพื่อกำหนดนโยบายด้านการปศุสัตว์ กำหนดเป้าหมายมูลค่าการส่งออก ส่งเสริมการรวมกลุ่มและพัฒนาระบบสหกรณ์ให้เข้มแข็ง สร้างอำนาจต่อรอง ควบคู่ไปกับการส่งเสริมการเกษตรแบบแปลงใหญ่ พัฒนาเกษตรกรปราดเปรื่อง (Smart Farmer) กำกับดูแลมาตรฐานการผลิตอาหารสัตว์ การใช้สารเคมีในสัตว์ เข้มงวดกับการลักลอบนำเข้าปศุสัตว์จากประเทศเพื่อนบ้าน และให้คำแนะนำเกษตรกรที่เลี้ยงสัตว์เศรษฐกิจให้ได้ตามมาตรฐาน GAP

(๕) กรมประมง ควรกำหนดขอบเขตและแบ่งความรับผิดชอบการดูแลเขตพื้นที่ทำการประมงทางทะเลให้ชัดเจนทั้งเขตอ่าวไทย เขตทะเลอันดามัน และพื้นที่น่านน้ำประเทศเพื่อนบ้าน เพื่อเสริมสร้างความสามารถในการแข่งขันของประเทศ และควรช่วยเหลือชาวประมงพื้นบ้าน โดยส่งเสริมการเลี้ยงสัตว์ทะเลเศรษฐกิจชนิดต่าง ๆ เพื่อสร้างรายได้ให้แก่ชาวประมงพื้นบ้าน และชดเชยสัตว์ทะเลที่มีปริมาณลดลง

(๖) กรมวิชาการเกษตร ควรส่งเสริมการขยายผลงานวิจัยสู่เชิงพาณิชย์ ส่งเสริมการใช้สารชีวภัณฑ์สำหรับการป้องกันและรักษาโรคพืช ขยายผลการเกษตรบนพื้นที่สูง ตามโครงการหลวง จดสิทธิบัตรคุ้มครองการพัฒนาพันธุ์พืช พัฒนาเกษตรกรรุ่นใหม่ และส่งเสริมการใช้เครื่องจักรกลการเกษตรแทนแรงงาน

(๗) กรมส่งเสริมสหกรณ์ และกรมตรวจบัญชีสหกรณ์ ควรปรับปรุงวิธีการกำกับดูแลสหกรณ์ทั้งระบบ ตั้งแต่การก่อตั้งสหกรณ์ การปล่อยสินเชื่อ กลไกการลงทุน การบริหารกระแสเงินสด การจ่ายเงินปันผล ตลอดจนการตรวจสอบบัญชี รวมทั้งควรประสานกับกระทรวงการคลัง และธนาคารแห่งประเทศไทย เพื่อช่วยดูแลและตรวจสอบให้เป็นมาตรฐานเดียวกันกับสถาบันการเงินทั่วไป

(๘) กรมหม่อนไหม ควรนำเทคโนโลยีสมัยใหม่มาช่วยพัฒนาวิธีการย้อมสีผ้าไหม ให้มีความคงทนและสม่ำเสมอ ส่งเสริมเชิงพาณิชย์ เพิ่มคุณค่าผ้าไหมไทยผ่านเรื่องราวทางวัฒนธรรม สร้างความแตกต่างของผ้าไหมไทยในตลาดต่างประเทศ และประชาสัมพันธ์ให้ชาวต่างชาติได้รู้จักมากขึ้น

(๙) องค์การสะพานปลา ควรพัฒนา ควบคุม ตรวจสอบมาตรฐาน ของท่าเทียบเรือและสะพานปลาอย่างต่อเนื่อง และการทำบันทึกข้อตกลง (MOU) การประมงกับ ประเทศเพื่อนบ้าน โดยคำนึงถึงผลกระทบที่อาจทำให้เรือประมงเข้าท่าเทียบเรือลดลง ซึ่งส่งผลต่อ การจัดเก็บรายได้ในอนาคต

(๑๐) การยางแห่งประเทศไทย ควรลดพื้นที่ปลูกยาง โดยการกำหนดพื้นที่ การปลูก (Zoning) แก้ไขปัญหาราคายางตกต่ำ ศึกษาและกำหนดแนวทางในการช่วยเหลือเกษตรกร จากการลดพื้นที่ปลูกยาง โดยนำกรณีศึกษาจากต่างประเทศมาประยุกต์ใช้

### ๓.๘ กระทรวงคมนาคม

(๑) ควรวางแผนการพัฒนาการขนส่งทางบก ทางน้ำ ทางอากาศ และระบบ โลจิสติกส์ให้เชื่อมโยงกัน เพื่อเพิ่มการขนส่งทางราง และลดการขนส่งทางถนน รวมทั้งสนับสนุน ให้ประชาชนทุกกลุ่มสามารถเข้าถึงการขนส่งสาธารณะได้ทุกรูปแบบ เอื้ออำนวยต่อคนพิการ และผู้สูงอายุ ด้วยอัตราค่าบริการที่เหมาะสม

(๒) กรมเจ้าท่า ควรกำหนดนโยบายส่งเสริมการขนส่งทางน้ำให้เพิ่มมากขึ้น เพื่อให้สอดคล้องกับความต้องการและลดต้นทุนในการขนส่ง ควรกำหนดมาตรฐาน กำกับดูแล ความปลอดภัย ตลอดจนอำนวยความสะดวกให้แก่ประชาชนในบริเวณท่าเรือโดยสาร

(๓) กรมการขนส่งทางบก ควรเปลี่ยนแนวทางการดำเนินงาน โดยพัฒนา ศักยภาพบุคลากร ลดบทบาทการเป็นผู้ปฏิบัติงาน (Operator) โดยมอบหมายให้ภาคเอกชนดำเนินการแทน และทำหน้าที่เป็นผู้กำกับดูแลให้ได้มาตรฐาน รวมทั้งร่วมกับหน่วยงานที่เกี่ยวข้องกำหนดแนวทาง ลดอุบัติเหตุอย่างจริงจัง กำหนดเกณฑ์การขอรับใบอนุญาตขับขี่อย่างเข้มงวด ตรวจสอบสภาพรถ และผู้ขับขี่อย่างสม่ำเสมอ เพิ่มมาตรการการควบคุมดูแลโดยสธารสาธารณะหรือรถร่วมบริการ อีกทั้งหาแนวทางการแก้ปัญหาที่สอดคล้องกับสภาพปัญหาที่เป็นปัจจุบัน

(๔) กรมท่าอากาศยาน การก่อสร้างสนามบินบางแห่งไม่คุ้มค่ากับการลงทุน เนื่องจากไม่สามารถใช้ประโยชน์ได้อย่างเต็มที่หรืออยู่ห่างไกลจากตัวเมือง การก่อสร้างสนามบิน จึงควรคำนึงถึงความสะดวกของประชาชนเป็นหลัก มุ่งปรับปรุงการให้บริการให้ได้มาตรฐานสากล รวมทั้งควบคุมอัตราค่าบริการให้อยู่ในระดับที่เหมาะสม

(๕) กรมทางหลวง กรมทางหลวงชนบท และองค์การปกครองส่วนท้องถิ่น ควรร่วมกันสร้างความปลอดภัยทางถนน โดยกำหนดสัดส่วนความรับผิดชอบเกี่ยวกับความปลอดภัย การใช้โครงข่ายถนน และควรเร่งรัดดำเนินการติดตั้งสัญญาณเตือนบริเวณจุดตัดทางรถไฟให้แล้วเสร็จ โดยเร็ว

(๖) กรมทางหลวงชนบท การถ่ายโอนถนนของกรมทางหลวงชนบทให้กับองค์กร ปกครองส่วนท้องถิ่น ควรพิจารณาถึงความพร้อมขององค์กรปกครองส่วนท้องถิ่น ทั้งทางด้านบุคลากร ทักษะความรู้ และงบประมาณ มีการแบ่งภารกิจงานให้ชัดเจน ในการถ่ายทอดองค์ความรู้ การอบรม บุคลากรขององค์กรปกครองส่วนท้องถิ่น และคำนึงถึงภาระงบประมาณในการบำรุงรักษา

(๗) สถาบันการบินพลเรือน ควรมีบุคลากรถ่ายทอดความรู้ด้านกฎหมายทางอากาศและห้วงอวกาศ (Air and Space Law) เพราะเป็นเรื่องจำเป็นสำหรับนักบินและควรปรับปรุงแนวทางการดำเนินงาน โดยสร้างหลักสูตรการเรียนการสอนให้เป็นที่ยอมรับของสากล สร้างความสัมพันธ์กับสถาบันต่างประเทศ และให้ศิษย์เก่าที่จบการศึกษาแล้วเข้ามามีส่วนร่วมในการเรียนการสอน

(๘) การรถไฟแห่งประเทศไทย ปัจจุบันมีทรัพย์สินและรายได้จากการบริหารทรัพย์สินจำนวนมาก จึงควรมีแผนการบริหารจัดการที่ดี เพื่อเพิ่มรายได้ ลดภาระหนี้ของการรถไฟแห่งประเทศไทย และนำเงินรายได้ของรถไฟไปใช้เป็นค่าซ่อมบำรุง ปรับปรุงการให้บริการผู้โดยสารให้ดียิ่งขึ้น

(๙) การรถไฟฟ้ามหานครแห่งประเทศไทย การก่อสร้างรถไฟฟ้ามหานครสายต่างๆ ควรเชื่อมต่อกับรถไฟฟ้ามหานครสายสีส้ม รถไฟฟ้าแอร์พอร์ตเรลลิงค์ และการขนส่งรูปแบบอื่น ๆ พร้อมกับมีระบบตัวร่วมในการใช้บริการ เพื่อความสะดวกและลดภาระค่าใช้จ่ายของประชาชน

### ๓.๙ กระทรวงดิจิทัลเพื่อเศรษฐกิจและสังคม

(๑) โครงการอินเทอร์เน็ตหมู่บ้าน ควรแสดงภาพรวมงบประมาณให้ครบวงจร ตั้งแต่การจัดซื้อจัดจ้าง การดูแลบำรุงรักษา และการซ่อมแซม โดยสำนักงานปลัดกระทรวงเข้าไปกำกับดูแล กำหนดแผนปฏิบัติงานและหน่วยงานรับผิดชอบให้ชัดเจน ตรวจสอบงบประมาณและการดำเนินงานไม่ให้ซ้ำซ้อนกับหน่วยงานอื่น ตลอดจนกำหนดแนวทางป้องกันปัญหาการใช้อินเทอร์เน็ตที่ไม่เหมาะสมของเด็กและเยาวชน

(๒) ควรปรับปรุงกฎหมายที่ใช้บังคับให้มีความทันสมัยกับสภาพสังคมที่เปลี่ยนแปลงไป เพื่อไม่ให้เสียโอกาสทางการแข่งขันของประเทศ กำหนดมาตรการลดความเสี่ยงและรักษาความปลอดภัยด้านเทคโนโลยี และการผลักดันร่างพระราชบัญญัติว่าด้วยการรักษาความมั่นคงปลอดภัยไซเบอร์ พ.ศ. .... ให้แล้วเสร็จโดยเร็ว

(๓) สำนักงานสถิติแห่งชาติ ควรร่วมกับหน่วยงานที่เกี่ยวข้องในการจัดเก็บและตรวจสอบข้อมูลทางสถิติให้ถูกต้อง น่าเชื่อถือ มีการแก้ไขและปรับปรุงข้อมูลทางสถิติด้านต่าง ๆ ตามระยะเวลาที่เหมาะสม และเปิดเผยข้อมูลให้ประชาชนสามารถเข้าถึงได้อย่างสะดวก กำหนดตัวชี้วัดของเป้าหมายการพัฒนาที่ยั่งยืน (Sustainable Development Goals : SDG) ซึ่งเป็นตัวชี้วัดระดับสากล

### ๓.๑๐ กระทรวงทรัพยากรธรรมชาติและสิ่งแวดล้อม

(๑) ควรกำหนดแนวทางการบูรณาการการวางแผน และการดำเนินงานการแก้ไขปัญหาการกัดเซาะชายฝั่ง เพื่อเป็นการแก้ไขปัญหาอย่างยั่งยืน ซึ่งมีหลายหน่วยงานดำเนินงานด้วยวิธีการที่แตกต่างกัน ซึ่งอาจส่งผลกระทบต่อเกิดการกัดเซาะชายฝั่งมากกว่าเดิมในด้านการดำเนินงานภายใต้กฎหมายถ่ายโอนภารกิจให้แก่องค์กรปกครองส่วนท้องถิ่น ควรกำหนดแนวทางแก้ไขปัญหาแบบครบวงจรทั้งระบบ เช่น การแก้ไขปัญหาการขาดแคลนบุคลากรและงบประมาณ การบริหารจัดการขยะ การบำบัดน้ำเสีย การก่อสร้างโรงกำจัดขยะ โดยประสานความร่วมมือกับกระทรวงมหาดไทย เพื่อลดผลกระทบต่อการท่องเที่ยวและวิถีชีวิตของประชาชนในอนาคต



(๒) กรมอุทยานแห่งชาติ สัตว์ป่า และพันธุ์พืช ควรจัดเก็บข้อมูลสถิติจำนวนนักท่องเที่ยว ซึ่งปัจจุบันนักท่องเที่ยวเพิ่มขึ้นอย่างต่อเนื่องในเขตอุทยานแห่งชาติ เพื่อใช้วิเคราะห์และวางแผนการส่งเสริมการท่องเที่ยว ประเมินศักยภาพพื้นที่อุทยานแห่งชาติในการรองรับนักท่องเที่ยว รวมทั้งกำหนดมาตรการแก้ไขปัญหาล้างแ้วดล้อมในพื้นที่อุทยานแห่งชาติ โดยคำนึงถึงบทบาทบัญญัติของกฎหมายที่กำหนดให้ผู้ก่อมลพิษต้องเป็นผู้รับผิดชอบค่าใช้จ่ายในการแก้ไขปัญหา รวมทั้งมีแนวทางการแก้ไขปัญหาความเดือดร้อนของประชาชนที่เกิดจากการเพิ่มขึ้นของสัตว์ป่า

(๓) กรมควบคุมมลพิษ ควรบังคับใช้กฎหมายกับผู้ใช้น้ำทุกภาคส่วนอย่างจริงจัง เพื่อให้มีการบำบัดน้ำเสียก่อนปล่อยลงสู่แหล่งน้ำธรรมชาติ ตลอดจนส่งเสริมให้องค์กรปกครองส่วนท้องถิ่นมีการคัดแยกขยะมูลฝอยและนำไปผลิตพลังงานก๊าซชีวภาพ ส่งเสริมการคัดเลือกภาคอุตสาหกรรมเป็นต้นแบบในคัดแยกขยะ เพื่อขยายผลสู่ชุมชนบริเวณรอบโรงงานอุตสาหกรรม รวมถึงการใช้หลักการ ๓ R (Reduce Reused และ Recycle) ในพื้นที่แหล่งท่องเที่ยวที่มีปัญหา

(๔) กรมทรัพยากรธรณี ควรส่งเสริมพื้นที่ที่มีลักษณะทางธรณีเหมาะสมและมีศักยภาพเพียงพอจะเป็นอุทยานธรณีโลก (Global Geopark) เช่นเดียวกับจังหวัดสตูล รวมทั้งส่งเสริมการให้ความรู้ด้านทรัพยากรธรณีกับเด็กและเยาวชน

### ๓.๑๑ กระทรวงพลังงาน

(๑) แผนงานยุทธศาสตร์พัฒนาความมั่นคงทางพลังงาน ควรเชื่อมโยงการดำเนินงานด้านพลังงานจากกระทรวงไปสู่จังหวัดและท้องถิ่น เพื่อให้เป็นภาพรวมด้านพลังงานของประเทศ รวมทั้งสนับสนุนโครงการพระราชดำริด้านพลังงานที่ดำเนินงานประสบความสำเร็จไปพัฒนาต่อยอดและขยายผลสู่ชุมชน เพื่อให้ประชาชนสามารถพึ่งพาตนเองได้

(๒) ควรกำหนดสัดส่วนด้านการส่งเสริมการพัฒนาและการใช้พลังงานทดแทนประเภทต่าง ๆ เช่น พลังงานแสงอาทิตย์ พลังงานลม พลังงานน้ำ และพลังงานชีวมวล โดยกำหนดแผนงานการดำเนินงาน และเป้าหมายการลดการพึ่งพาการนำเข้าพลังงานจากต่างประเทศ เพื่อเป็นการรักษาเสถียรภาพและความมั่นคงด้านพลังงานของประเทศ

(๓) ควรกำหนดแนวทางแก้ไขปัญหาค่าการต่อต้านของประชาชนในการก่อสร้างโรงไฟฟ้า โดยการสร้างการรับรู้และทำความเข้าใจกับประชาชน ให้เกิดความมั่นใจว่าจะไม่เกิดผลกระทบต่อสิ่งแวดล้อม และเตรียมแผนการใช้พลังงานไฟฟ้าเพื่อรองรับการใช้ยานยนต์ไฟฟ้าและรถไฟฟ้าความเร็วสูงที่จะเกิดขึ้นในอนาคต

(๔) กรมเชื้อเพลิงธรรมชาติ ควรมีการเฝ้าระวัง ตรวจสอบ และป้องกันปัญหาการรั่วไหลของน้ำมันปิโตรเลียมลงสู่ทะเล เนื่องจากส่งผลกระทบต่อสิ่งแวดล้อม และเป็นสาเหตุการปนเปื้อนสารปรอทในสัตว์ทะเลที่นำมาบริโภค ทั้งนี้ ควรรายงานความคืบหน้าการดำเนินงานให้ประชาชนรับทราบ และสร้างเครือข่ายความร่วมมือในการป้องกันปัญหาด้านสิ่งแวดล้อมเพื่อสร้างความโปร่งใสและเพิ่มความเชื่อมั่นให้กับประชาชน

(๕) กรมพัฒนาพลังงานทดแทนและอนุรักษ์พลังงาน ควรส่งเสริมการใช้เทคโนโลยีที่ทันสมัยใหม่ สะอาด และเป็นมิตรกับสิ่งแวดล้อม โดยสร้างจิตสำนึกการอนุรักษ์พลังงานให้ทุกภาคส่วน และร่วมมือกับภาคเอกชนสร้างเครือข่ายผู้ประกอบการที่ผลิตสินค้าและบริการรุ่นใหม่ รวมทั้งสนับสนุนการสร้างโรงงานไฟฟ้าพลังงานขยะ เพื่อช่วยลดปัญหาขยะล้นเมือง

(๖) สำนักงานนโยบายและแผนพลังงาน การลงทุนระหว่างประเทศ ควรคำนึงถึงผลประโยชน์ของประเทศชาติเป็นสำคัญ โดยต้องสอดคล้องกับยุทธศาสตร์ชาติ แผนพัฒนาเศรษฐกิจและสังคมแห่งชาติ แผนปฏิรูปประเทศ แผนแม่บทด้านพลังงาน และการพัฒนาที่เป็นมิตรกับสิ่งแวดล้อมอย่างยั่งยืน ควรทำการศึกษาแนวโน้มการใช้พลังงาน และจัดให้มีจำนวนสถานีประจุพลังงานไฟฟ้าทั้งภาครัฐและเอกชนเพียงพอต่อปริมาณยานยนต์ไฟฟ้า รวมทั้งกำหนดมาตรการควบคุมราคาพลังงานไฟฟ้าให้เป็นธรรมต่อประชาชน ตลอดจนพิจารณาใช้ประโยชน์จากกองทุนเพื่อส่งเสริมการอนุรักษ์พลังงานอย่างเหมาะสม

(๗) สถาบันบริหารกองทุนพลังงาน (องค์การมหาชน) ควรศึกษาวิเคราะห์แนวโน้มของตลาดน้ำมันโลก เพื่อวางแผนและเตรียมการรองรับสถานการณ์ต่าง ๆ ที่อาจส่งผลกระทบต่อความมั่นคงด้านพลังงานของประเทศ

### ๓.๑๒ กระทรวงพาณิชย์

(๑) ควรมีแนวทางในการสร้างความเข้มแข็งให้กับเศรษฐกิจท้องถิ่น สนับสนุนให้ท้องถิ่นสร้างตราสินค้าของตนเอง ทั้งนี้ ควรจัดการอบรมสัมมนาให้กับภาคประชาสังคมในพื้นที่ในการเตรียมความพร้อมในการปรับตัวตามภาวะเศรษฐกิจที่เปลี่ยนแปลง

(๒) กรมการค้าภายใน ควรร่วมมือกับหน่วยงานอื่นที่เกี่ยวข้องอย่างเป็นรูปธรรม ในการแก้ไขปัญหาราคาสินค้าเกษตรตกต่ำ เช่น ธนาคารเพื่อการเกษตรและสหกรณ์การเกษตร กระทรวงเกษตรและสหกรณ์ ในการรักษาเสถียรภาพราคาสินค้าเกษตร โดยการตรวจสอบราคาสินค้าเกษตรทั้งตลาดในประเทศและตลาดต่างประเทศ วิเคราะห์และคาดการณ์แนวโน้มราคาสินค้าเกษตร เพื่อวางแผนการผลิตในระดับที่เหมาะสม ป้องกันปัญหาราคาสินค้าเกษตรตกต่ำ เนื่องจากผลผลิตล้นตลาด

(๓) กรมเจรจาการค้าระหว่างประเทศ ควรศึกษารายละเอียดเงื่อนไขข้อตกลงเขตการค้าเสรี (FTA) กับประเทศคู่ค้า ติดตามผลจากการทำข้อตกลง FTA และควรมหาแนวทางช่วยเหลือผู้ประกอบการ โดยจัดทำข้อมูลที่เกี่ยวข้องกับอุปสรรคที่ผู้ค้าต้องเผชิญ รวมทั้งแนวทางในการอำนวยความสะดวกด้านอื่น ๆ เพื่อให้ผู้ค้าสามารถทำการค้ากับประเทศที่มีข้อตกลง FTA ได้โดยสะดวก

(๔) กรมทรัพย์สินทางปัญญา ควรเร่งรัดการดำเนินงานเกี่ยวกับคำขอจดทะเบียนที่มีความจำเป็นเร่งด่วนและสอดคล้องกับนโยบายสำคัญของรัฐบาล และพิจารณาปรับอัตราค่าธรรมเนียมการจดทะเบียนสิทธิบัตรของประเทศไทย เนื่องจากค่าธรรมเนียมการจดทะเบียนสิทธิบัตรของประเทศไทยมีอัตราต่ำกว่าต่างประเทศ ชาวต่างชาติจึงขอจดทะเบียนในประเทศไทยจำนวนมาก ในทางกลับกันผู้จดทะเบียนชาวไทยไปจดทะเบียนในต่างประเทศน้อยเพราะค่าธรรมเนียมโดยรวมสูง จึงเข้าลักษณะต้องใช้งบประมาณเพื่อรักษาปกป้องทรัพย์สินทางปัญญาให้ผู้จดทะเบียนต่างชาติมาก ทำให้ประเทศไทยเสียประโยชน์ทางการค้า จึงควรมนำค่าธรรมเนียมส่วนหนึ่งจัดตั้งเป็นกองทุนเพื่อช่วยเหลือผู้ประกอบการไทยในการไปจดทะเบียนสิทธิบัตรในต่างประเทศ

(๕) กรมพัฒนาธุรกิจการค้า ควรส่งเสริมการจดทะเบียนผู้ประกอบการพาณิชย์อิเล็กทรอนิกส์ (E-Commerce) ให้มากขึ้น โดยพัฒนาระบบเทคโนโลยีสารสนเทศเพื่อช่วยให้การจดทะเบียนมีความสะดวกและรวดเร็วขึ้น และเชื่อมโยงฐานข้อมูลกับหน่วยงานที่มีภารกิจด้านการจดทะเบียนต่าง ๆ ด้วย เพื่อตรวจสอบว่าธุรกิจนั้น ๆ มีกฎหมายอื่นกำกับอยู่หรือไม่ รวมทั้ง

ควรวิเคราะห์ข้อมูลการจดทะเบียนของธุรกิจ Startup ที่มีมากขึ้นในปัจจุบัน ซึ่งจะเป็นประโยชน์ต่อการดำเนินการตามนโยบายของรัฐบาลในการส่งเสริมธุรกิจ Startup ได้

(๖) กรมส่งเสริมการค้าระหว่างประเทศ ควรศึกษากฎเกณฑ์ต่าง ๆ เกี่ยวกับอัตราภาษีของต่างประเทศ เพื่อจัดทำแนวทางในการพัฒนาผู้ประกอบการไทยให้ประสบความสำเร็จในตลาดต่างประเทศ โดยเฉพาะแนวทางการสนับสนุนองค์ความรู้และงบประมาณให้การพัฒนาพาณิชย์อิเล็กทรอนิกส์ (E-Commerce)

(๗) องค์การคลังสินค้า การปรับเปลี่ยนจากการเป็นผู้ให้เช่าพื้นที่เป็นผู้ให้บริการคลังสินค้า ควรให้ผู้เชี่ยวชาญเข้ามาบริหารจัดการ เพื่อให้การจัดเก็บและระบายสินค้าเป็นระบบและรวดเร็ว และควรมีแผนรองรับปัญหาการเช่าคลังสินค้าลดลง เนื่องจากในปัจจุบันผู้ผลิตลดต้นทุนการฝากคลังสินค้า โดยการส่งสินค้าถึงท่าเรือโดยตรง

### ๓.๑๓ กระทรวงมหาดไทย

(๑) กระทรวงมหาดไทยมีหน่วยงานอยู่ในการกำกับดูแลทุกระดับทั้งส่วนกลางภูมิภาค และท้องถิ่น จึงควรมีการพัฒนาฐานข้อมูลของกระทรวงมหาดไทยให้เป็นระบบมากขึ้น โดยการใช้เทคโนโลยีในการบริหารจัดการข้อมูลที่มีมาตรฐานและปลอดภัย เชื่อมโยงกับหน่วยงานภายในกระทรวง ให้สามารถใช้ในการปฏิบัติงานของหน่วยงานภายในกระทรวงได้อย่างมีประสิทธิภาพ

(๒) กรมการปกครอง ควรพัฒนาระบบฐานข้อมูลเลขบัตรประชาชนให้เป็นระบบการพิสูจน์และยืนยันตัวตนทางดิจิทัล (Digital ID) สามารถเชื่อมโยงข้อมูลได้กับทั้งภาครัฐและภาคเอกชนที่ต้องการใช้ข้อมูล เพื่อบริการประชาชนให้ได้รับความสะดวกมากขึ้น รวมทั้งมีระบบรักษาความปลอดภัยฐานข้อมูลอย่างเข้มงวด

(๓) กรมการปกครอง ควรมีมาตรการดูแลบุคคลที่ไม่ได้ถือสัญชาติไทยที่เข้ามาประกอบอาชีพในประเทศจำนวนมาก รวมถึงกลุ่มนักธุรกิจ หรือล้งจีน ที่เข้ามาซื้อสินค้าไปขายยังต่างประเทศ โดยเข้ามาในลักษณะของนักท่องเที่ยว หรือการดำเนินการในลักษณะตัวแทน (Nominee) นักธุรกิจกลุ่มนี้ทำให้ประเทศเสียรายได้จำนวนมาก รวมถึงรายได้จากภาษีด้วย

(๔) กรมการพัฒนาชุมชนมีภารกิจในการพัฒนาเศรษฐกิจฐานรากให้มั่นคง ชุมชนสามารถพึ่งพาตนเองได้ มีการสร้างงานสร้างอาชีพ และแนวทางพัฒนาอาชีพ ควรต้องสื่อสารให้ประชาชนได้รับทราบ และประสานหน่วยงานที่เกี่ยวข้องในการให้ความช่วยเหลือสนับสนุน รวมทั้งนำข้อมูลความจำเป็นพื้นฐาน (จปฐ.) และข้อมูลพื้นฐานระดับหมู่บ้าน (กชช.๒ ค) มาใช้ประโยชน์ และให้เป็นข้อมูลที่ทุกหน่วยงานสามารถนำไปใช้ประโยชน์ในการพัฒนาชุมชน

(๕) กรมที่ดิน ได้นำเทคโนโลยีสารสนเทศมาใช้ในการจัดทำระบบฐานข้อมูลโฉนดที่ดิน เพื่อให้สามารถค้นหาข้อมูลผ่านทางเว็บไซต์ได้ ควรพัฒนาระบบให้สามารถรองรับการค้นหาข้อมูลโฉนดที่ดินได้ทั่วประเทศ รวมถึงข้อมูลประเภทหนังสือรับรองการทำประโยชน์ หรือ น.ส.๓ และ น.ส.๓ ก. ด้วย และควรสร้างความเชื่อถือให้แก่ประชาชน ว่าข้อมูลที่ได้จากการค้นหาผ่านระบบฐานข้อมูลนั้นเป็นข้อมูลที่ถูกต้อง

(๖) กรมที่ดิน ศูนย์ข้อมูลที่ดินและแผนที่แห่งชาติ ควรดำเนินการให้สอดคล้องกับโครงการปรับปรุงแผนที่แนวเขตที่ดินของรัฐแบบบูรณาการ มาตรฐาน ๑ : ๔๐๐๐ (One Map) ของหน่วยงานอื่น ๆ เพื่ออำนวยความสะดวกให้กับประชาชน และประสานการใช้ข้อมูลภูมิสารสนเทศจากดาวเทียมกับสำนักงานพัฒนาเทคโนโลยีอวกาศและภูมิสารสนเทศ (GISTDA) เพื่อประหยัดค่าใช้จ่าย

(๗) กรมป้องกันและบรรเทาสาธารณภัย การจัดหาครุภัณฑ์ขนาดใหญ่เพื่อการป้องกันและบรรเทาสาธารณภัย ควรกำหนดแผนความต้องการให้ชัดเจน โดยมีกรอบอัตราการรองรับสำหรับครุภัณฑ์ที่มีวงเงินสูงที่ต้องจัดหาจากต่างประเทศ หากมีระยะเวลาการส่งมอบเกินกว่า ๑ ปี สมควรจัดทำเป็นโครงการลักษณะผูกพันงบประมาณข้ามปี

(๘) กรมโยธาธิการและผังเมือง การจัดทำผังเมือง ควรกำหนดแนวทางการบริหารจัดการ แก้ไขปัญหา และการเยียวยาช่วยเหลือประชาชนที่ได้รับผลกระทบจากการทำผังเมืองโดยเร็ว ทั้งนี้ การจัดทำผังเมืองในพื้นที่เขตเศรษฐกิจพิเศษภาคตะวันออก (EEC) ควรกำหนดให้มีการวางแผนเป็นไปในทิศทางเดียวกัน และประสานกับสำนักงานคณะกรรมการนโยบายเขตพัฒนาพิเศษภาคตะวันออก สำหรับกรณีจังหวัดภูเก็ตภาคเอกชนได้รวมตัวกันจัดทำผังเมืองเมืองอัจฉริยะ (Smart City) หน่วยงานควรประสานเพื่อรวบรวมข้อมูลเหล่านั้นไว้ และกำกับดูแลว่าเป็นไปตามที่ผังเมืองรวมกำหนดไว้หรือไม่

(๙) กรมโยธาธิการและผังเมือง โครงการก่อสร้างเขื่อนป้องกันกีดเซาะชายฝั่งและริมแม่น้ำ ซึ่งมีระยะทางยาวและต้องใช้ระยะเวลาก่อสร้างนานหลายปี จะส่งผลให้การกีดเซาะเพิ่มขึ้นหน่วยงานต้องกำหนดเกณฑ์การจัดลำดับความสำคัญหรือการคัดเลือกโครงการอย่างเหมาะสม โดยเฉพาะการป้องกันตลิ่งริมแม่น้ำชายแดนระหว่างประเทศควรถูกจัดลำดับความสำคัญไว้เป็นลำดับต้น ๆ

(๑๐) กรมส่งเสริมการปกครองท้องถิ่น การพัฒนาเทคโนโลยีสารสนเทศขององค์กรปกครองส่วนท้องถิ่น ควรดำเนินการให้เป็นมาตรฐานเดียวกัน และสามารถใช้ได้กับองค์กรปกครองส่วนท้องถิ่นทุกแห่งทั่วประเทศ รวมทั้งสามารถเชื่อมโยงข้อมูลกับหน่วยงานภาครัฐอื่น ๆ และระบบบริหารการเงินการคลังภาครัฐแบบอิเล็กทรอนิกส์ (GFMS) ของกรมบัญชีกลางได้

(๑๑) กรมส่งเสริมการปกครองท้องถิ่นควรให้ความสำคัญต่อการจัดสรรงบประมาณให้กับองค์กรปกครองส่วนท้องถิ่นในการสร้าง บำรุง ซ่อมแซมถนนในความรับผิดชอบเพิ่มมากขึ้น รวมทั้งให้มีการกระจายพื้นที่อย่างทั่วถึง

(๑๒) กรุงเทพมหานคร กล้องวงจรปิดในปัจจุบันมีความสำคัญอย่างมาก กรุงเทพมหานครควรเพิ่มการติดตั้งให้ครอบคลุมพื้นที่สำคัญ มีการพัฒนาศูนย์กล้องวงจรปิดและบุคลากรให้รองรับการดำเนินงานได้อย่างมีประสิทธิภาพ รวมทั้งเพิ่มการติดตั้งกล้องวงจรปิดและไฟส่องสว่างในพื้นที่ปลอดภัย มืด รกร้าง เพื่อสร้างความปลอดภัยให้กับประชาชนมากยิ่งขึ้น

(๑๓) กรุงเทพมหานคร ควรเพิ่มการดูแลและแก้ไขปัญหาคลองต่าง ๆ ในกรุงเทพมหานคร ไม่ให้ประชาชนรुकูล้ำคลองขยายตัวเพิ่มอีก รวมถึงการรักษาสิ่งแวดล้อมและเพิ่มมาตรการในการกำจัดน้ำเน่าเสีย และป้องกันการปล่อยน้ำเสีย ขยะลงไปในลำคลอง

(๑๔) กรุงเทพมหานคร ควรมีการปรับปรุงทางเดิน โดยใช้หลักการออกแบบเพื่อคนทั้งมวล หรือการออกแบบเพื่อการใช้งานของคนทุกกลุ่มในสังคม (Universal Design) เพื่ออำนวยความสะดวกกับเด็ก ผู้สูงอายุ และคนพิการ รวมทั้งแก้ไขทางเดินเท้าให้มีความปลอดภัย เช่น ฝาท่อที่ปิดไม่สนิท ทางเดินเท้าที่แคบ ทางเดินอิฐตัวหนอนที่ไม่เรียบเป็นอันตราย เป็นต้น

(๑๕) เมืองพัทยา ควรมีมาตรการป้องกันไม่ให้เกิดการก่อสร้างถนน ทางเท้า และสิ่งก่อสร้างอื่นที่ขวางทางน้ำไม่ให้ไหลลงหาดพัทยา ทำให้เกิดปัญหาน้ำท่วมบริเวณชายหาด และต้องสูญเสียงบประมาณในการแก้ไขปัญหา รวมทั้งหาสาเหตุที่แท้จริงที่ทำให้ทรายบริเวณชายหาด หายไป มีมาตรการป้องกันกิจกรรมการท่องเที่ยวที่กระทบต่อสิ่งแวดล้อม เช่น เรือสปีดโบ๊ท ที่เข้าออกบริเวณชายหาด ซึ่งอาจจะเป็นสาเหตุทำให้ทรายชายหาดลดลง ตลอดจนแก้ปัญหาหน้าเสียด และขยะอย่างเร่งด่วน

(๑๖) การประปาส่วนภูมิภาค ควรลดการรั่วไหลของน้ำประปา ซึ่งเป็นเหตุให้ ต้นทุนสูงขึ้น ปรับราคาน้ำประปาให้สมเหตุผล ไม่เป็นภาระกับประชาชน รวมทั้งขยายเขตประปา ไปในพื้นที่ชนบทให้ทั่วถึง ทั้งนี้ ควรประสานงานกับองค์กรปกครองส่วนท้องถิ่น เพื่อไม่ให้พื้นที่ดำเนินการ มีความซ้ำซ้อนกัน

### ๓.๑๔ กระทรวงยุติธรรม

(๑) สำนักงานปลัดกระทรวงยุติธรรม การพัฒนาระบบงานยุติธรรมในด้านการให้ความช่วยเหลือทางกฎหมายควรหาวิธีการที่จะทำให้ประชาชนเกิดความเชื่อมั่นว่าเจ้าหน้าที่ของรัฐจะดำเนินการด้วยความเป็นกลาง และควรบรรจุไว้ในแผนงานของยุติธรรมจังหวัด เพื่อให้เจ้าหน้าที่ยุติธรรมจังหวัดประชาสัมพันธ์ให้ประชาชนเข้าใจและเชื่อใจเจ้าหน้าที่ของรัฐมากขึ้น

(๒) ควรเร่งรัดให้ฐานข้อมูลทะเบียนประวัติอาชญากร (Criminal Record) เสร็จโดยเร็ว เพื่อให้มีการเชื่อมโยงข้อมูลกับหน่วยงานที่เกี่ยวข้อง สามารถตรวจสอบประวัติผู้กระทำความผิด ผู้ถูกกล่าวหา การฟ้องร้องทางคดี และขั้นตอนการดำเนินคดีได้ทันที

(๓) ควรเร่งรัดหน่วยงานต่าง ๆ ดำเนินการพิจารณาร่างกฎหมายประกอบพระราชบัญญัติหลายฉบับที่ประกาศใช้ในระหว่างปี ๒๕๕๘ - ๒๕๖๑ เพื่อให้พระราชบัญญัติต่าง ๆ มีผลในการใช้บังคับอย่างสมบูรณ์ เนื่องจากมีกฎหมายจำนวนมากไม่สามารถใช้ได้เนื่องจากยังไม่มีกรออกกฎหมายลูกหรือกฎกระทรวง

(๔) กรมคุมประพฤติ ควรร่วมกับสถาบันการศึกษาและเครือข่าย ทำงานวิจัยหรือนำผลงานวิจัยที่มีอยู่มาพัฒนาฐานข้อมูล เพื่อปรับปรุงการดำเนินงานของหน่วยงานให้เกิดผลสัมฤทธิ์ โดยหาสาเหตุของการกลับมากระทำผิดซ้ำ และแนวทางการแก้ไขไม่ให้ผู้ผ่านระบบคุมประพฤติแล้ว กลับมากระทำผิดซ้ำอีก

(๕) กรมคุ้มครองสิทธิและเสรีภาพ ควรมีวิธีการหรือมาตรการเพื่อส่งเสริมความเข้าใจเรื่องสิทธิและเสรีภาพ นอกจากการฝึกอบรม เช่น การใช้เครือข่าย (Network) หรือสร้างเว็บไซต์ เพื่อสร้างความตระหนักรู้ให้ประชาชนเข้าใจเรื่องสิทธิและเสรีภาพ รวมถึงการไม่ละเมิดสิทธิของผู้อื่น และควรมีส่วนร่วมผลักดันในการปรับปรุงกฎหมายว่าด้วยความเท่าเทียม การคุ้มครองสิทธิเสรีภาพ และขจัดการเลือกปฏิบัติ ให้เกิดขึ้นอย่างเป็นรูปธรรม

(๖) กรมบังคับคดี การพัฒนาให้บริการงานบังคับคดีสู่ระบบดิจิทัล ควรเชื่อมโยงข้อมูลกับหน่วยงานภายในกระทรวงยุติธรรมและหน่วยงานอื่นที่เกี่ยวข้อง เพื่อเป็นการสร้างฐานข้อมูลระดับประเทศ รวมทั้งพัฒนาเว็บไซต์ให้เป็นไปตามมาตรฐาน WCAG ๒.๐ เพื่อให้ทุกคนสามารถเข้าถึงได้

(๗) กรมพินิจและคุ้มครองเด็กและเยาวชน ควรศึกษาวิจัยถึงสาเหตุ การกระทำความผิด และส่งข้อมูลให้หน่วยงานที่เกี่ยวข้อง เช่น กระทรวงศึกษาธิการ และกระทรวง การพัฒนาสังคมและความมั่นคงของมนุษย์ เพื่อวิเคราะห์และแก้ไขปัญหาในภาพรวม รวมถึง การยกระดับคุณภาพ การป้องกันและฟื้นฟูเด็กและเยาวชน ควรดำเนินงานร่วมกับหน่วยงาน ที่มีองค์ความรู้และงานวิจัย และควรประเมินผลหลังการดำเนินงานด้วย ตลอดจนไม่ควรเปิดเผยประวัติ ของเด็กที่กระทำความผิดซึ่งผ่านการดูแลของกรมพินิจและคุ้มครองเด็กและเยาวชนแล้วอย่างเด็ดขาด เพื่อไม่ให้กระทบกับการใช้ชีวิตของเด็กในอนาคต

(๘) กรมราชทัณฑ์ ควรวิจัยโครงสร้างผู้ต้องขัง จำนวนผู้ต้องขังแต่ละประเภท เพื่อนำสถิติในมิติต่าง ๆ มาวิเคราะห์ และเป็นข้อมูลประกอบการกำหนดนโยบายการดำเนินงาน ของรัฐบาล รวมทั้งมีมาตรการแก้ไขปัญหาการทำงานที่ไม่รัดกุมของเจ้าหน้าที่ที่ทำให้มีสิ่งของต้องห้าม สามารถเข้าไปในเรือนจำได้ และควรมีมาตรการป้องกันอย่างเข้มงวด ลงโทษเจ้าหน้าที่ที่ทุจริต อย่างจริงจัง

(๙) สถาบันนิติวิทยาศาสตร์และสำนักงานตำรวจแห่งชาติ ควรแบ่งขอบเขต การดำเนินงานให้ชัดเจน และกำหนดแนวทางดำเนินการในกรณีที่ผลการตรวจพิสูจน์แตกต่างกัน รวมทั้งให้ความสำคัญกับการวิจัย เพราะเป็นเรื่องสำคัญที่จะช่วยในการพิสูจน์อัตลักษณ์บุคคล

(๑๐) สำนักงานคณะกรรมการป้องกันและปราบปรามยาเสพติด ควรหาแนวทางสกัดกั้นสารตั้งต้นในการผลิตยาเสพติดตั้งแต่ประเทศต้นทาง โดยตรวจสอบวัตถุประสงค ในการเคลื่อนย้ายสารตั้งต้น รวมทั้งพัฒนาระบบฐานข้อมูลและการเชื่อมโยงข้อมูล ให้สมบูรณ์ยิ่งขึ้น

(๑๑) สำนักงานคณะกรรมการป้องกันและปราบปรามยาเสพติด ควรให้ความสำคัญเรื่องยาเสพติดในสถานศึกษา และหาแนวทางการเข้าถึงข้อมูลยาเสพติดในหมู่บ้าน ทั่วประเทศ ปัญหายาเสพติดในจังหวัดชายแดนภาคใต้ รวมทั้งทำลายยาเสพติดของกลางโดยเร็ว หลังการจับกุมและตรวจพิสูจน์เรียบร้อยแล้ว เพื่อป้องกันปัญหายาเสพติดสูญหาย และลดปัญหาสถานที่ เก็บยาเสพติดของกลาง

(๑๒) สถาบันอนุญาโตตุลาการ ควรกำหนดมาตรการในการลดระยะเวลา ในการต่อสู้คดี ซึ่งจะส่งผลให้สามารถลดค่าใช้จ่ายและดอกเบี้ยลงได้ และในกรณีคดีพิพาทที่เกิดขึ้น และหน่วยงานของรัฐแพคดี หลายกรณีอาจเกิดจากการทำสัญญาที่ไม่รัดกุม สถาบันอนุญาโตตุลาการ ควรประสานงานให้หน่วยงานของรัฐทราบแนวทางการทำสัญญากับภาคเอกชน ควรมีการประชาสัมพันธ์ บทบาทของสถาบันให้ประชาชนได้รับทราบ

(๑๓) สถาบันเพื่อการยุติธรรมแห่งประเทศไทย (องค์การมหาชน) ควรศึกษาวิจัยและปรับปรุงกระบวนการทำงานของกระบวนการยุติธรรมทั้งหมดให้เป็นไปตาม มาตรฐานสากล เนื่องจากกระบวนการยุติธรรมใช้ระยะเวลายาวนาน ทำให้ผู้กระทำความผิด ขาดความเกรงกลัวและมีการกระทำผิดซ้ำ

### ๓.๑๕ กระทรวงแรงงาน

(๑) ควรกำหนดนโยบายการบริหารจัดการการเข้ามาประกอบอาชีพของแรงงานต่างด้าว โดยมีการปรับปรุง ยกเลิกอาชีพสงวนที่ไม่มีแรงงานคนไทยทำ หรือเพิ่มอาชีพที่ควรสงวนให้คนไทยทำ และประกาศให้ทราบเพื่อจะได้ช่วยกันดูแลไม่ให้แรงงานไทยถูกแย่งงานทำ รวมทั้งบังคับใช้กฎหมายอย่างจริงจัง ควบคุมนายจ้างที่ประกอบอาชีพสงวนโดยการจ้างแรงงานต่างด้าวมาทำงาน

(๒) กรมการจัดหางาน ควรจัดมหกรรมการจัดหางานกระจายไปตามภูมิภาคต่าง ๆ โดยจัดแผนการทำงานร่วมกับกระทรวงศึกษาธิการและภาคีเครือข่ายที่เกี่ยวข้อง นำเทคโนโลยีที่ทันสมัยมาใช้เพื่อเป็นแหล่งข้อมูลความต้องการแรงงานของตลาดแรงงาน ให้สามารถเชื่อมโยงกับหน่วยงานอื่นในภาคีแรงงานเพื่อทำเป็นศูนย์รวมข้อมูลด้านแรงงานระดับชาติ รวมทั้งประชาสัมพันธ์ความต้องการของตลาดแรงงานให้กับนักเรียน นักศึกษา โดยกำหนดทิศทางการผลิตบุคลากรสาขาต่าง ๆ ล่วงหน้าให้กับสถาบันการศึกษา เพื่อเป็นข้อมูลให้เด็กได้รู้ว่าควรเรียนไปด้านใด และสนับสนุนการจัดหางานให้กับนักเรียนนักศึกษาทำในระหว่างปิดภาคเรียน เพื่อเตรียมความพร้อมออกสู่ตลาดแรงงานในอนาคต

(๓) กรมการจัดหางาน การส่งเสริมอาชีพให้ผู้สูงอายุ ควรพิจารณาจัดหาอาชีพที่เหมาะสมตามช่วงอายุและศักยภาพของร่างกายผู้สูงอายุ และมีขยายการดำเนินงานไปตามภูมิภาคต่าง ๆ ให้ทั่วถึง ตลอดจนควรทบทวนอาชีพสงวนของคนไทยให้เหมาะสมกับปัจจุบัน และให้มีการเข้มงวดแรงงานต่างด้าวที่มาแย่งอาชีพคนไทยทำ รวมถึงนายจ้างด้วย

(๔) กรมพัฒนาฝีมือแรงงาน ควรกำหนดรายละเอียดกลุ่มเป้าหมายในการพัฒนาฝีมือแรงงานให้ชัดเจน และกำหนดแนวทางการพัฒนาเสริมทักษะฝีมือแรงงานที่มีความจำเป็นและความเหมาะสม เพื่อให้สามารถเข้าสู่ตลาดแรงงานอย่างมีคุณภาพ

(๕) สำนักงานประกันสังคม ควรศึกษาระบบประกันสังคมของประเทศในภูมิภาคอาเซียนที่มีการบริหารจัดการที่ดี และนำรูปแบบการบริหารจัดการมาศึกษาเพื่อการพัฒนา ระบบประกันสังคมให้มีประสิทธิภาพ

### ๓.๑๖ กระทรวงวัฒนธรรม

(๑) ควรขยายงานของกระทรวงโดยจัดทำโครงการใหม่ ๆ เช่น นำวัฒนธรรมมาเชื่อมโยงกับเศรษฐกิจ ให้ความสำคัญกับการอนุรักษ์วัฒนธรรมประจำถิ่น ความเชื่อ และขนบธรรมเนียมไทยในแต่ละภาค การรับประทานอาหารไทยที่ถูกต้องตามขนบธรรมเนียมประเพณี รวมทั้งอาคารบ้านเรือนที่มีประวัติและศิลปะอันเป็นที่เชิดหน้าชูตาของท้องถิ่น มีการเผยแพร่ประชาสัมพันธ์ให้คนต่างชาติเข้าใจวัฒนธรรมไทยมากขึ้น

(๒) ควรมีการส่งเสริมในเรื่องคุณธรรม จริยธรรม การเห็นแก่ประโยชน์ส่วนรวมมากกว่าส่วนตน ความสามัคคีกลมเกลียวทางสังคม เพื่อให้เกิดวัฒนธรรมที่ดี สังคมไทยมีสันติสุข ตอบสนองเป้าหมายตามวิสัยทัศน์ของกระทรวง

(๓) กรมศิลปากร ควรกำหนดหลักเกณฑ์ที่เหมาะสมในการจัดลำดับความสำคัญการคัดเลือกโครงการที่จะบูรณะ ซ่อมแซม เพื่อที่จะไม่ทำให้โบราณสถานและโบราณวัตถุเสื่อมโทรมและเสียหายจนบูรณะซ่อมแซมได้ยาก หรือต้องใช้งบประมาณจำนวนมาก

(๔) สถาบันบัณฑิตพัฒนศิลป์ ควรมีการเปิดสอนทุกสาขาวิชาในด้านนี้ โดยขยายวิทยาเขตให้ครบ ๗๖ จังหวัด สนับสนุนนักศึกษาที่จบการศึกษาแล้วให้มีรายได้จากการแสดง ศิลปวัฒนธรรม จัดให้มีสถานที่ให้นักศึกษาทำการแสดง หรือส่งไปแสดงต่างประเทศ

### ๓.๑๗ กระทรวงวิทยาศาสตร์และเทคโนโลยี

(๑) ควรประสานความร่วมมือกับกระทรวงศึกษาธิการในการสร้างแรงจูงใจ ให้เด็กและเยาวชนรักการเรียนรู้วิทยาศาสตร์ โดยส่งเสริมการเรียนรู้จากการเข้าชมพิพิธภัณฑ์วิทยาศาสตร์ ผ่านการใช้ระบบพิพิธภัณฑ์เสมือนจริง (Virtual Museum) การใช้สื่อมัลติมีเดีย ซึ่งสามารถเข้าใจได้ง่าย การส่งเสริมของเล่นวิทยาศาสตร์ ตลอดจนกำหนดแนวทางการดำเนินงานเพื่อจูงใจและส่งเสริมให้ครู สอนวิทยาศาสตร์ได้รับการยกย่องทางสังคม

(๒) ควรกำหนดทิศทางและนโยบายให้ชัดเจนระหว่างงานวิจัยเรื่องใหม่หรือ งานวิจัยเชิงลึกในเรื่องเดิม รวมทั้งประสานความร่วมมือในการทำงานวิจัยและพัฒนาผลิตภัณฑ์ ทางการแพทย์ เพื่อลดความซ้ำซ้อนของงบประมาณ ซึ่งมีหลายหน่วยงานดำเนินการ เช่น กรมวิทยาศาสตร์ บริการ และกรมวิทยาศาสตร์การแพทย์ เป็นต้น

(๓) ควรร่วมมือกับกระทรวงอุตสาหกรรมในการสนับสนุนการพัฒนา เทคโนโลยีอารยสถาปัตย์ (Universal Design) และการพัฒนาหุ่นยนต์ เพื่อช่วยเหลือผู้สูงอายุ ผู้พิการ และสร้างสิ่งอำนวยความสะดวกสำหรับคนทุกกลุ่ม เพื่อรองรับโครงสร้างประชากรของประเทศ ที่เปลี่ยนแปลงไป

(๔) สำนักงานคณะกรรมการนโยบายวิทยาศาสตร์ เทคโนโลยีและนวัตกรรม แห่งชาติ การวิจัยและนวัตกรรมขนาดใหญ่เพื่อขับเคลื่อนยุทธศาสตร์เป้าหมาย (Spearhead) ได้กำหนดให้ภาคเอกชนเข้าร่วมดำเนินงาน ควรพิจารณาความพร้อมและระยะเวลาการดำเนินงาน ให้เหมาะสม โดยคำนึงถึงความสอดคล้องเชื่อมโยงกับอุตสาหกรรมในอนาคต (S-Curve) และตอบสนองนโยบายเร่งด่วนของรัฐบาล

(๕) สำนักงานพัฒนาเทคโนโลยีอวกาศและภูมิสารสนเทศ (องค์การมหาชน) โครงการระบบดาวเทียมสำรวจเพื่อการพัฒนา (THEOS-๒) มีการจ้างเอกชนมาดำเนินการ ควรให้มีการถ่ายทอดความรู้เทคนิคเพื่อพัฒนาบุคลากรภาครัฐร่วมด้วย และสนับสนุนโครงการพัฒนา ดาวเทียมต้นแบบขนาดเล็ก เพื่อส่งเสริมการพัฒนาเทคโนโลยีของประเทศให้ก้าวหน้าต่อไป

(๖) สถาบันเทคโนโลยีนิวเคลียร์แห่งชาติ (องค์การมหาชน) ควรนำผลการวิจัย มาเผยแพร่ให้ประชาชนได้รับทราบถึงประโยชน์จากพลังงานนิวเคลียร์ และสร้างความรู้ความเข้าใจกับ ประชาชนเกี่ยวกับความปลอดภัยและการป้องกันอันตรายจากรังสี รวมทั้งควรกำหนดมาตรการหรือ บทลงโทษ กรณีที่มีการตรวจสอบพบการปนเปื้อนจากการละเมิดด้านความปลอดภัย

(๗) สถาบันวิจัยแสงซินโครตรอน (องค์การมหาชน) การสร้างเครื่องกำเนิด แสงซินโครตรอนควรมีการบูรณาการความร่วมมือและประสานงานกับภาคเอกชน โรงงาน และผู้ประกอบการ รวมทั้งให้ความรู้และสร้างความเข้าใจกับประชาชนในบริเวณใกล้เคียงเกี่ยวกับ ประโยชน์ที่จะได้รับจากแสงซินโครตรอนในรูปแบบที่สามารถเข้าใจง่าย



(๘) สถาบันสารสนเทศทรัพยากรน้ำและการเกษตร (องค์การมหาชน) ควรพัฒนาฐานข้อมูลด้านน้ำ เพื่อนำไปใช้บริหารจัดการทรัพยากรน้ำของประเทศ และองค์กรปกครองส่วนท้องถิ่น โดยให้สามารถเรียกใช้ข้อมูลผ่านทางเครือข่ายอิเล็กทรอนิกส์ (Online) แบบทันที (Real Time)

(๙) ศูนย์ความเป็นเลิศด้านชีววิทยาศาสตร์ (องค์การมหาชน) ควรให้ความสำคัญกับการพัฒนาผู้ประกอบการรายใหม่ (Startup) ด้านชีววิทยาศาสตร์ที่เกี่ยวข้องกับอาหารและเครื่องสำอาง ซึ่งเป็นอุตสาหกรรมเป้าหมายของประเทศไทย ให้สามารถสร้างมูลค่าทางเศรษฐกิจเพิ่มมากขึ้น ส่งเสริมการนำผลงานวิจัยไปขยายผลในเชิงพาณิชย์ มุ่งเน้นงานวิจัยและพัฒนาผลิตภัณฑ์ด้านวิทยาศาสตร์สุขภาพให้มากขึ้น

(๑๐) องค์การพิพิธภัณฑ์วิทยาศาสตร์แห่งชาติ ควรจัดเก็บข้อมูลจำนวนผู้เข้าชมพิพิธภัณฑ์วิทยาศาสตร์ โดยจำแนกตามกลุ่มเป้าหมายเพื่อนำมาวิเคราะห์และจัดทำแผนส่งเสริมการตลาดให้สอดคล้องกับความต้องการของกลุ่มเป้าหมาย และควรคำนึงถึงคุณภาพผู้เข้าชมมากกว่าปริมาณผู้เข้าชม

### ๓.๑๘ กระทรวงศึกษาธิการ

(๑) ควรหาแนวทางเพื่อลดรายจ่ายประจำ โดยนำเงินรายได้หรือเงินนอกงบประมาณมาสมทบสำหรับเป็นค่าใช้จ่ายในการดำเนินงาน เพื่อลดภาระงบประมาณของประเทศ รวมทั้งเน้นเพิ่มรายจ่ายในการพัฒนาการศึกษาให้มากขึ้น ให้ความสำคัญกับคุณภาพการศึกษามากกว่าการก่อสร้างอาคารเพื่อขยายห้องเรียน ซึ่งปัจจุบันจำนวนนักเรียน นักศึกษามีแนวโน้มลดลง

(๒) ควรเร่งรัดการแก้ไขปัญหาเสพติดในโรงเรียนเพื่อให้เป็นโรงเรียนสีขาว รณรงค์ดิสคิบูลี่ แก้ไขปัญหาการตั้งครรภ์ไม่พร้อมในวัยรุ่น และจัดทำหลักสูตรเพศวิถีศึกษาให้เหมาะสมกับช่วงวัยซึ่งเป็นหน้าที่ที่กำหนดไว้ในพระราชบัญญัติการป้องกันและแก้ไขปัญหาการตั้งครรภ์ในวัยรุ่น พ.ศ. ๒๕๕๙ รวมทั้งฝึกอบรมครูให้มีความรู้ความเข้าใจเรื่องเพศวิถีศึกษา เพื่อสามารถถ่ายทอดความรู้ให้แก่นักเรียนต่อไปได้

(๓) ควรมีนโยบายในการสนับสนุนและควบคุมคุณภาพการเรียนการสอนที่ให้แก่เด็ก ๆ เรียนหนังสือที่บ้าน (Home School) ตลอดจนมีมาตรฐานการรับรองเด็กที่ผ่านการศึกษาในระบบนี้เพื่อให้ศึกษาในระดับสูงขึ้นไปได้

(๔) ควรมีการตรวจสอบการทุจริตโครงการอาหารกลางวัน นมโรงเรียนและอื่น ๆ อย่างจริงจัง เพื่อให้เด็กได้รับอาหารที่เพียงพอและมีคุณภาพ รวมทั้งมีการตรวจสอบความซ้ำซ้อนของงบประมาณ เนื่องจากมีการตั้งงบประมาณไว้หลายหน่วยงาน

(๕) การพัฒนาการศึกษาในพื้นที่จังหวัดชายแดนภาคใต้ ควรประสานการทำงานกับหน่วยงานด้านความมั่นคง ตลอดจนองค์กรต่าง ๆ ในพื้นที่ โดยร่วมกันกำหนดทิศทางเป้าหมาย นโยบายที่ชัดเจนและเหมาะสม และสอดคล้องกับอัตลักษณ์ของแต่ละพื้นที่ รวมทั้งภาษาและวัฒนธรรม และควรมีการพัฒนาการศึกษา พัฒนาครูควบคู่ไปกับการพัฒนาอาชีพให้เรียนจบแล้วมีงานทำ เพื่อให้เป็นการพัฒนาแบบครบวงจร

(๖) ควรวางแผนการปฏิรูปการศึกษา เพื่อให้สามารถแก้ไขปัญหาความเหลื่อมล้ำและความไม่สมดุลทางการศึกษา เนื่องจากปัจจุบันเด็กไทยยังมีจำนวนชั่วโมงเรียนและการบ้านมาก แต่อันดับการศึกษาของไทยยังอยู่ในอันดับท้าย ๆ ควรมีการทบทวนและปรับหลักสูตรการเรียนการสอนที่มีคุณภาพและคุณสมบัติของครู เพื่อพัฒนาการศึกษาของเด็กไทยให้ดีขึ้น และปลูกฝังให้เด็กไทยมีจิตสำนึกรับผิดชอบต่อส่วนรวม และรักชาติ คำนึงถึงผลประโยชน์ของชาติมากขึ้น

(๗) สถาบันการศึกษาในระดับอุดมศึกษา ควรมีการสร้างหรือการปรับปรุงและพัฒนาาระบบนิเวศทางการศึกษา เพื่อให้สถานศึกษาสามารถรองรับความหลากหลายของกลุ่มผู้เรียน เช่น ผู้พิการ หรือผู้ด้อยโอกาส เป็นต้น

(๘) สำนักงานคณะกรรมการการศึกษาขั้นพื้นฐาน ควรมีการทบทวนพันธกิจของหน่วยงานโดยเพิ่มเรื่องการทำให้เด็กรู้จักคิด วิเคราะห์ แยกแยะ เพื่อให้คิดอย่างเป็นระบบ เป็นเหตุเป็นผล (Systematic Thinking) และในโรงเรียนต่าง ๆ ควรมีการส่งเสริมและสนับสนุนให้เด็กได้เรียนรู้ในศูนย์ศึกษาตามศาสตร์พระราชา เพื่อให้เด็กได้เรียนรู้การอยู่ร่วมกับธรรมชาติและสิ่งแวดล้อมอย่างกลมกลืน

(๙) สำนักงานคณะกรรมการการอาชีวศึกษา ควรสร้างค่านิยมให้ผู้เรียนอาชีวศึกษามีความภาคภูมิใจ ปรับทัศนคติของพ่อแม่ผู้ปกครองในการส่งเสริมให้ลูกหลานเรียนอาชีวศึกษาเพิ่มขึ้น และทำให้งานด้านอาชีวะเป็นสายอาชีพที่มีคุณค่า ได้รับการยอมรับจากสังคม มีผลตอบแทนที่ดี และสามารถศึกษาต่อในระดับปริญญาได้ ตลอดจนจัดหาต้นแบบเด็กอาชีวะที่สามารถเป็นต้นแบบและเป็นตัวอย่างที่ดีให้กับสังคมได้

(๑๐) สำนักงานคณะกรรมการการอาชีวศึกษา ควรเน้นการผลิตนักศึกษาเพื่อรองรับการขับเคลื่อนเขตพัฒนาพิเศษภาคตะวันออก (EEC) ซึ่งส่งเสริมให้มีหลักสูตรการเรียนการสอนที่เกี่ยวกับการดูแลผู้สูงอายุ เช่น การผลิตหุ่นยนต์ เครื่องมือ/อุปกรณ์ต่าง ๆ เพื่อช่วยเหลือหรืออำนวยความสะดวกให้แก่ผู้สูงอายุ เพื่อเตรียมพร้อมรองรับสังคมผู้สูงอายุในอนาคต

(๑๑) สำนักงานคณะกรรมการการอุดมศึกษา ควรเข้าไปกำกับดูแลมหาวิทยาลัยต่าง ๆ ให้มีการดำเนินงานโดยยึดหลักธรรมาภิบาล รักษามาตรฐานคุณภาพการศึกษา โดยการติดตามประเมินผลและตรวจสอบคุณภาพของหลักสูตร โดยเฉพาะหลักสูตรในระดับปริญญาโทและปริญญาเอกซึ่งมีเป็นจำนวนมาก ตลอดจนพิจารณาความเหมาะสมและความจำเป็นของการขยายวิทยาเขตออกไปในต่างจังหวัด ควรเน้นระบบการเรียนการสอนแบบออนไลน์ให้มากขึ้น และไม่ควรกำหนดอายุในการเข้าเรียนระดับอุดมศึกษา สนับสนุนโปรแกรมการดึงคนกลับมาเรียนต่อในระดับอุดมศึกษาโดยไม่จำกัดวัย นอกจากนี้ ควรหาแนวทางในการช่วยเหลือนักศึกษาที่ออกกลางคันด้วย

(๑๒) สถาบันวิทยาลัยชุมชน ควรพิจารณาความซ้ำซ้อนของหลักสูตรที่จะเปิดสอนในระดับอุดมศึกษา เนื่องจากบางหลักสูตรอาจมีมหาวิทยาลัยอื่นเปิดสอนอยู่แล้ว สถาบันควรมีแนวทางการจัดการเรียนการสอนโดยยึดจุดแข็งและอัตลักษณ์ของตนเองเป็นหลัก

(๑๓) มหาวิทยาลัยราชภัฏ ๓๘ แห่ง ควรกำหนดแนวทางการดำเนินงานร่วมกันในการยกระดับคุณภาพการศึกษาในภาพรวม โดยมหาวิทยาลัยแต่ละแห่งอาจมียุทธศาสตร์ที่แตกต่างกันไปตามจุดแข็งของแต่ละพื้นที่ และไม่ควรซ้ำซ้อนกัน นอกจากนี้ ควรมีการสร้างเครือข่ายความร่วมมือกันในเรื่องของการวิจัย การเรียนการสอน การแลกเปลี่ยนนักศึกษา รวมทั้งให้ปราชญ์ชาวบ้านเข้ามามีส่วนร่วมในการแลกเปลี่ยนประสบการณ์ที่เป็นประโยชน์แก่นักศึกษาด้วย

(๑๔) มหาวิทยาลัยราชภัฏ ที่ตั้งอยู่ในจังหวัดที่มีนิคมอุตสาหกรรม ควรสำรวจความต้องการแรงงานของภาคเอกชน และทำข้อตกลงร่วมกันในเรื่องการให้ทุนการศึกษาในสาขาต่าง ๆ ที่เป็นความต้องการของภาคเอกชน เพื่อให้สามารถผลิตบุคลากรได้ตรงกับความต้องการ และช่วยแก้ไขปัญหาการว่างงานได้

(๑๕) มหาวิทยาลัยเทคโนโลยีราชมงคล ควรประสานกับหน่วยงานที่เกี่ยวข้อง เช่น กระทรวงอุตสาหกรรม และกระทรวงแรงงาน เพื่อสำรวจข้อมูลความต้องการกำลังคนในด้านต่าง ๆ เช่น ระบบราง อากาศยาน ดิจิทัล เทคโนโลยี Application เกษตร น้ำ เป็นต้น มาใช้ประกอบการวางแผนการผลิตบัณฑิตให้ตรงกับความต้องการ และพัฒนาหลักสูตรวิชาภาษาอังกฤษให้ผู้เรียนสามารถพูดคุยแลกเปลี่ยน และศึกษาค้นคว้าหาความรู้ในด้านต่าง ๆ ต่อไปได้

(๑๖) มหาวิทยาลัยมหาจุฬาลงกรณราชวิทยาลัย และมหาวิทยาลัยมหามกุฏราชวิทยาลัย ควรเน้นสอนในเรื่องของศาสนา คุณธรรม จริยธรรม ไม่ควรดำเนินการในเรื่องอื่นใดที่นอกเหนือจากภารกิจของพุทธศาสนา

(๑๗) สถาบันส่งเสริมการสอนวิทยาศาสตร์และเทคโนโลยี ควรมีการประชาสัมพันธ์ส่งเสริมและสร้างการรับรู้ในภาพรวมให้การเรียนวิทยาศาสตร์เป็นเรื่องสนุก มีอาชีพรองรับในอนาคต ปรับเปลี่ยนทัศนคติของพ่อแม่ผู้ปกครองในการส่งเสริมลูกหลานให้เรียนวิทยาศาสตร์มากขึ้น และในทุกโรงเรียนควรมีห้องทดลองวิทยาศาสตร์เพื่อกระตุ้นความอยากรเรียนรู้ของเด็ก เชื่อมโยงความรู้พื้นฐานหรือภูมิปัญญาไทยเข้ากับวิทยาศาสตร์ ตลอดจนเชื่อมโยงการวางหลักสูตรตั้งแต่ระดับประถมศึกษาจนถึงระดับมัธยมศึกษา

(๑๘) สำนักงานเลขาธิการคุรุสภา ควรมีการกำหนดและรักษามาตรฐานวิชาชีพครู โดยการจัดสอบวัดผลตั้งแต่ก่อนจบการศึกษาในระดับอุดมศึกษา และเมื่อสอบผ่านแล้ว ให้มีการรับรองอย่างเป็นทางการ รวมทั้งควรเข้าไปกำกับดูแลมาตรฐานในเรื่องจรรยาบรรณครูด้วย

(๑๙) สำนักงานคณะกรรมการส่งเสริมสวัสดิการและสวัสดิภาพครูและบุคลากรทางการศึกษา ไม่ควรสนับสนุนโครงการที่ส่งเสริมให้ครูมีหนี้สินมากเกินไปจนเป็นแต่ควรเพิ่มการสนับสนุนในโครงการที่เน้นให้ครูมีการวางแผนทางการเงินที่ถูกต้อง เพื่อให้มีความพอเพียงและมีวินัยทางการเงินที่ดี หาแนวทางในการแก้ไขปัญหาเรื่องความเป็นอยู่และหนี้สินครู เพื่อป้องกันปัญหาที่จะเกิดขึ้นในอนาคตด้วย

### ๓.๑๙ กระทรวงสาธารณสุข

(๑) ปัจจุบันมีการนำแอปพลิเคชันไลน์และอื่น ๆ เป็นสื่อในการแนะนำสุขภาพ ควรให้มีหน่วยงานตรวจสอบข้อมูลสุขภาพที่ถูกต้องในสื่อดังกล่าว พร้อมกับประชาสัมพันธ์ให้ประชาชนทราบ เพื่อให้ประชาชนได้รับข้อมูลข่าวสารที่รวดเร็วและถูกต้อง

(๒) ควรเตรียมแผนงานเพื่อแก้ไขปัญหาผลกระทบจากการเปลี่ยนแปลงโครงสร้างประชากรเข้าสู่ภาวะสังคมผู้สูงอายุ โดยผลักดันโครงการเตรียมบุคลากรที่มีคุณภาพและมีหลักสูตรฝึกอบรมเพิ่มเติมเพื่อดูแลผู้สูงอายุ และการออกกฎกระทรวงให้มีสถานที่ดูแลผู้สูงอายุที่มีมาตรฐาน

(๓) กรมควบคุมโรค ควรพัฒนาวิธีการใหม่ ๆ หรือปรับปรุงการประชาสัมพันธ์ การเฝ้าระวังควบคุมโรคติดต่อ โรคอุบัติใหม่และภัยสุขภาพ โดยเฉพาะในพื้นที่ท้องถิ่นห่างไกล รวมทั้ง มีการประเมินผลสื่อประชาสัมพันธ์ว่าประเภทใดเข้าถึงประชาชนมากที่สุด เพื่อให้สามารถนำไปใช้ ประโยชน์ได้อย่างมีประสิทธิภาพ

(๔) กรมการแพทย์แผนไทยและการแพทย์ทางเลือก ควรเพิ่มมาตรฐานในการ รักษาทางการแพทย์แผนไทย พัฒนาหลักสูตรการเรียนแพทย์แผนไทยเพิ่มในหลักสูตรแพทย์ แผนปัจจุบัน รวมทั้งพัฒนาเพิ่มมูลค่าและมาตรฐานผลิตภัณฑ์สมุนไพรไทยให้มีมาตรฐานและหลากหลาย มากขึ้น เพื่อให้สามารถส่งออกผลิตภัณฑ์และเป็นที่ยอมรับของต่างประเทศ

(๕) กรมวิทยาศาสตร์การแพทย์ ควรนำผลการศึกษาวิจัยสมุนไพรมาใช้ในการ รักษาโรค เช่น ประโยชน์ของกัญชาที่มีมากมายมาใช้ทางการแพทย์ รวมทั้งนำผลการวิเคราะห์การใช้ยา ปฏิชีวนะและการใช้สารกำจัดวัชพืชซึ่งตกค้างในผักผลไม้มาประชาสัมพันธ์ให้ประชาชนทราบถึงอันตราย จากสารตกค้าง

(๖) กรมสุขภาพจิต ควรมีการศึกษาวิจัยเกี่ยวกับการลดจำนวนผู้ติดยาเสพติด และปัญหาสุขภาพจิตที่มีแนวโน้มสูงขึ้น พัฒนาแนวทางวิธีบำบัดรักษาให้หายขาด และแก้ไขให้คน มีสุขภาพจิตที่ดีขึ้น อีกทั้งถอดบทเรียนกรณีถ้าหลวงขุนน้ำนางนอนเพื่อใช้เป็นข้อมูลเชิงวิชาการ ด้านสุขภาพจิต

(๗) สำนักงานคณะกรรมการอาหารและยา ควรแก้ไขปัญหาความล่าช้า ในการขออนุญาตผลิตภัณฑ์สุขภาพให้มีความรวดเร็วยิ่งขึ้น และกำหนดข้อมูลที่จำเป็นในสลากสินค้า ให้ครบถ้วน มีมาตรการในการตรวจสอบสลากสินค้าปลอมและประชาสัมพันธ์ให้ประชาชนทราบถึง วิธีการตรวจสอบเบื้องต้น

(๘) สถาบันการแพทย์ฉุกเฉินแห่งชาติ ควรกำหนดเกณฑ์การเจ็บป่วย ของผู้ป่วยฉุกเฉินและประชาสัมพันธ์ให้ประชาชนทราบ ผลักดันหมายเลขฉุกเฉินให้เป็นหมายเลข เดียวกัน และปรับปรุงกระบวนการรับผู้ป่วยฉุกเฉินตั้งแต่การรับแจ้งเรื่องจนผู้ป่วยถึงโรงพยาบาล ให้มีประสิทธิภาพมากขึ้น เพื่อให้เป็นไปตามมาตรฐานสากล

(๙) สำนักงานหลักประกันสุขภาพแห่งชาติ ควรมีแนวทางช่วยเหลือค่าใช้จ่าย การรักษาพยาบาลคนต่างด้าวให้โรงพยาบาล รวมทั้งพิจารณาทบทวนการจัดซื้ออุปกรณ์อำนวยความสะดวกให้คนพิการ โดยให้คนพิการจัดหาเองเพื่อให้ตรงกับความต้องการและสะดวกรวดเร็ว

### ๓.๒๐ กระทรวงอุตสาหกรรม

(๑) ควรส่งเสริมการผลิตสินค้าและอุปกรณ์เทคโนโลยีอำนวยความสะดวก สำหรับผู้สูงอายุ เพื่อรองรับสังคมผู้สูงอายุของประเทศไทย และเพื่อรองรับการย้ายฐานการผลิตสินค้า เพื่อผู้สูงอายุมาในประเทศไทย

(๒) กรมส่งเสริมอุตสาหกรรม การส่งเสริมอุตสาหกรรมอนาคต (New S-Curve) วิสาหกิจขนาดกลางและขนาดย่อม (SMEs) ผลิตภัณฑ์ชุมชน (OTOP) ควรกำกับ ติดตามการดำเนินโครงการและวิเคราะห์ปัญหาอุปสรรคที่เกิดขึ้น และจัดการถ่ายทอดความรู้จาก ผู้ประกอบการที่ประสบความสำเร็จให้แก่ผู้ประกอบการรายใหม่ รวมทั้งให้เข้มงวดในอุตสาหกรรม ที่ก่อมลพิษทุกประเภทมากขึ้น

(๓) กรมอุตสาหกรรมพื้นฐานและการเหมืองแร่ ควรกำหนดหลักเกณฑ์ การดูแลสภาพแวดล้อมและชุมชนบริเวณใกล้เคียงเหมืองแร่ และการออกใบอนุญาตทำเหมืองแร่ ควรกำหนดระบบการทำเหมืองแร่ให้ชัดเจน รวมถึงเร่งรัดการออกใบอนุญาตสัมปทานเหมืองแร่หิน ที่มีความล่าช้า

(๔) สำนักงานคณะกรรมการอ้อยและน้ำตาลทราย ควรเพิ่มนักวิจัยและ งบประมาณสำหรับการวิจัยและพัฒนาให้มากขึ้น เพิ่มการวิจัยผลิตภัณฑ์ในกลุ่มสินค้าที่ไม่ใช่อาหาร (Non-Food) เพื่อสร้างมูลค่าเพิ่มให้กับผลผลิต รวมทั้งนำผลการวิจัยต่าง ๆ มาพัฒนาต่อยอด ส่งเสริม ให้เกิดนวัตกรรมใหม่ ๆ

(๕) สำนักงานมาตรฐานผลิตภัณฑ์อุตสาหกรรม มีบุคลากรทำหน้าที่ ตรวจสอบไม่เพียงพอต่อจำนวนผู้ประกอบการที่ขอรับการรับรอง ทำให้เกิดความล่าช้า ซึ่งส่งผลต่อ ต้นทุนของผู้ประกอบการ จึงควรหาแนวทางเพิ่มจำนวนบุคลากร หรือวิธีการตรวจสอบในรูปแบบอื่น ที่รวดเร็วและมีมาตรฐาน

(๖) การนิคมอุตสาหกรรมแห่งประเทศไทย การสร้างนิคมอุตสาหกรรม ควรคำนึงถึงผังเมืองโดยรวมของพื้นที่ รวมถึงโครงสร้างพื้นฐานทางเศรษฐกิจ และความเชื่อมโยง ทางด้านคมนาคมขนส่ง โดยประสานกับกรมทางหลวงและกรมทางหลวงชนบท

### ๓.๒๑ ส่วนราชการไม่สังกัดสำนักนายกรัฐมนตรี กระทรวง หรือทบวง และหน่วยงานภายใต้การควบคุมดูแลของนายกรัฐมนตรี

(๑) สำนักงานพระพุทธศาสนาแห่งชาติ ควรกำหนดมาตรการและ หลักเกณฑ์ในการจัดสรรงบประมาณสำหรับเงินอุดหนุนการบูรณะปฏิสังขรณ์วัดให้มีความชัดเจน รวมทั้ง ควรมีการติดตามผลการดำเนินงานเพื่อป้องกันไม่ให้เกิดกรณีทุจริต และควรมีมาตรการในการป้องกัน และปราบปรามการออกใบอนุญาตบัตร เพื่อไม่ให้มีการทุจริตหรือปลอมแปลงเพื่อนำไปใช้ในการ ลดหย่อนภาษี

(๒) สำนักงานคณะกรรมการพิเศษเพื่อประสานงานโครงการอันเนื่องมาจาก พระราชดำริ ควรสนับสนุนและขยายผลการถ่ายทอดโครงการตามแนวพระราชดำริที่มีองค์ความรู้ ในเรื่องของการฟื้นฟูสภาพดิน การแก้ไขปัญหาดินเสื่อมสภาพ การใช้สารเคมีในพื้นที่ เพื่อให้เกษตรกร ได้นำองค์ความรู้และแนวความคิดดังกล่าวในการแก้ไขปัญหาดินในพื้นที่

(๓) สำนักงานคณะกรรมการวิจัยแห่งชาติ ควรกำหนดยุทธศาสตร์ ที่เกี่ยวข้องกับการนำงานวิจัยไปใช้ขยายผล กำหนดตัวชี้วัดเชิงคุณภาพเพิ่มเติมให้สะท้อนผลลัพธ์ ให้ชัดเจน รวมทั้งปรับบทบาทเป็นหน่วยงานที่ดำเนินการเรื่องนโยบายและอำนวยความสะดวกระบบวิจัย โดยหน่วยงานอื่นเป็นผู้ขับเคลื่อนงานวิจัยแทน

(๔) สำนักงานราชบัณฑิตยสภา ควรมีการสำรวจจำนวนผู้รับฟังรายการ ของหน่วยงานที่มีการเผยแพร่ผ่านช่องทางต่าง ๆ เช่น การส่งเสริมและเผยแพร่ภาษาไทยที่ถูกต้อง ตามหลักภาษา เพื่อนำไปทบทวนปรับปรุงการดำเนินงานให้มีการนำไปใช้ให้เกิดประโยชน์เพิ่มขึ้น

(๕) สำนักงานตำรวจแห่งชาติ คดีความที่ผู้เสียหายเป็นเด็กหรือผู้หญิง ต้องมีสหวิชาชีพหรือพนักงานสอบสวนหญิงเข้าร่วมด้วย ซึ่งปัจจุบันจำนวนพนักงานสอบสวนหญิง มีไม่เพียงพอ ควรกำหนดแผนการเร่งรัดการเพิ่มพนักงานสอบสวนหญิงให้เพียงพอกับความต้องการ และมีประจำสถานีตำรวจทุกแห่งเพื่อให้การดูแลผู้เสียหายมีประสิทธิภาพ

(๖) สำนักงานตำรวจแห่งชาติ ควรมีศูนย์กล้องวงจรปิด (CCTV) และเป็นหน่วยงานหลักในการเชื่อมโยงกล้อง CCTV กับหน่วยงานอื่น รวมทั้งพัฒนาบุคลากร ให้เป็นผู้เชี่ยวชาญเทคนิคการดูภาพ การวิเคราะห์ภาพวงจรปิด เนื่องจากสามารถใช้เป็นหลักฐานสำคัญ ในคดีต่าง ๆ ใช้จับคนร้ายได้จำนวนมาก และสามารถช่วยแก้ไขปัญหาคือ เช่น การจราจร อุบัติเหตุ เป็นต้น

(๗) สำนักงานป้องกันและปราบปรามการฟอกเงิน เป็นหน่วยงาน ด้านความมั่นคง ต้องใช้บุคลากรที่มีความซื่อสัตย์สุจริต ควรมีการเพิ่มบุคลากรเท่าที่จำเป็น ให้มีความสำคัญในการคัดกรองบุคลากรที่มีคุณภาพ โดยนำเอาเทคโนโลยีต่าง ๆ มาปรับใช้ เพื่อป้องกัน ข้อมูลที่เกี่ยวข้องด้านความมั่นคง และข้อมูลลับของทางราชการรั่วไหล

(๘) สำนักงานป้องกันและปราบปรามการฟอกเงิน ควรเร่งรัดดำเนินการกับผู้กระทำความผิดในเรื่องของหุ้นกู้ที่ลงทุนในตลาดหลักทรัพย์ ซึ่งยังหามูลความผิดไม่ได้ เพราะหากดำเนินการล่าช้าอาจเกิดความเสียหายต่อประเทศ

(๙) สำนักงานคณะกรรมการป้องกันและปราบปรามการทุจริตในภาครัฐ ควรนำระบบเทคโนโลยีสารสนเทศมาแก้ไขปัญหา เพื่อให้ประชาชนสามารถเข้าถึงข้อมูลข่าวสาร ที่เป็นประโยชน์และติดต่อกับหน่วยงานในเรื่องต่าง ๆ ได้ เช่น การร้องเรียน การแจ้งเบาะแส รวมทั้ง กำหนดมาตรการในการคุ้มครองผู้แจ้งเบาะแส ควรผลักดันให้มีกฎหมายที่ผู้ร่วมกระทำความผิด หากนำข้อมูลการทุจริตมาให้แก่เจ้าหน้าที่ ได้รับการยกเว้นโทษทางอาญา โดยเหลือแต่เพียงความผิด ทางแพ่งเท่านั้น ซึ่งจะทำให้มีผู้ยินดีให้ข้อมูลเพิ่มขึ้นจนสามารถดำเนินคดีกับขบวนการทั้งหมดได้

(๑๐) สำนักงานคณะกรรมการนโยบายเขตพัฒนาพิเศษภาคตะวันออก ควรทำการศึกษาวิเคราะห์ถึงขีดความสามารถในการรองรับของพื้นที่ (Carrying Capacity) โดยละเอียด เพื่อให้การพัฒนามีความเหมาะสมและยั่งยืน รวมทั้งหาแนวทางเพื่อป้องกันผลกระทบที่อาจเกิดขึ้น จากโครงการพัฒนาท่าเรืออุตสาหกรรมมาบตาพุด ระยะที่ ๓ เนื่องจากการพัฒนาท่าเรือดังกล่าว จะส่งผลกระทบต่อการกัดเซาะชายฝั่ง เพื่อให้การพัฒนาเกิดผลกระทบกับสิ่งแวดล้อมโดยรอบให้น้อยที่สุด

### ๓.๒๒ หน่วยงานของรัฐสภา

(๑) สำนักงานเลขาธิการสภาผู้แทนราษฎร ควรพัฒนาบุคลากรด้านกฎหมาย ของรัฐสภาให้มีความรู้ความเชี่ยวชาญในการวิเคราะห์กฎหมาย เพื่อเป็นประโยชน์ในการสนับสนุนงาน ของฝ่ายนิติบัญญัติให้มีประสิทธิภาพมากขึ้น รวมทั้งปรับปรุงระบบสารสนเทศของรัฐสภาโดยนำปัญหา ของรัฐสภาในปัจจุบันไปปรับปรุงที่รัฐสภาแห่งใหม่

(๒) สำนักงานเลขาธิการสภาผู้แทนราษฎร ควรผลักดันให้เกิดการจัดตั้ง องค์การด้านการวิเคราะห์งบประมาณของรัฐสภา ให้การวิเคราะห์งบประมาณของรัฐสภามีประสิทธิภาพ สูงขึ้นอีก โดยเปิดรับโอนบุคลากรที่มีความรู้ความเชี่ยวชาญด้านการวิเคราะห์งบประมาณเพิ่มมากขึ้น

(๓๖)

ทั้งนี้ เพื่อให้การตรวจสอบการใช้จ่ายงบประมาณของฝ่ายบริหารโดยฝ่ายนิติบัญญัติมีความเข้มแข็งมากขึ้น

(๓) สถาบันพระปกเกล้า ควรเพิ่มโครงการรางวัลพระปกเกล้าให้กับองค์กรปกครองส่วนท้องถิ่นที่มีผลการดำเนินงานที่มีประสิทธิภาพให้มากขึ้น เพื่อเป็นการกระตุ้นให้องค์กรปกครองส่วนท้องถิ่นแข่งขันกันพัฒนาพื้นที่ของตน ซึ่งทำให้ประชาชนในพื้นที่ขององค์กรปกครองส่วนท้องถิ่นเป็นผู้ได้รับประโยชน์

### ๓.๒๓ หน่วยงานของศาล

(๑) สำนักงานศาลยุติธรรม ศักยภาพการทำงานของผู้พิพากษาอาวุโส อาจจะลดลง ควรมีแนวทางในการช่วยเหลือผู้พิพากษาอาวุโสให้สามารถทำงานได้อย่างมีประสิทธิภาพ

(๒) สำนักงานศาลปกครอง ควรมีการวิจัยและนำผลการวิจัยมาใช้ในการปรับปรุงงานของศาลปกครอง เช่น กระบวนการพิจารณาแบบไต่สวน ความล่าช้าในการดำเนินคดี การนำระบบคัดกรองคดีมาใช้ เพื่อให้การอำนวยความยุติธรรมรวดเร็วและเป็นธรรมมากขึ้น

### ๓.๒๔ หน่วยงานขององค์กรอิสระและองค์กรอัยการ

(๑) สำนักงานคณะกรรมการการเลือกตั้ง ควรมีแนวทางหรือนวัตกรรมที่จะทำให้การเลือกตั้งสุจริตยุติธรรม โดยไม่จัดการเลือกตั้งแบบเดิม ๆ เหมือนที่ผ่านมา มีการร่วมมือกับสำนักงานตำรวจแห่งชาติในการป้องกันและปราบปรามการทุจริตเลือกตั้งอย่างจริงจัง และมีความเป็นกลางทางการเมือง

(๒) สำนักงานการตรวจเงินแผ่นดิน ควรใช้เทคโนโลยีสารสนเทศเพื่อที่สามารถตรวจสอบเบื้องต้นได้ครอบคลุมทุกหน่วยงาน ปรับปรุงบทบาทแนวทางการทำงานให้หน่วยงานที่ถูกตรวจสอบเห็นว่าเป็นการให้ความช่วยเหลือและให้ข้อเสนอแนะ ตลอดจนตอบข้อหารืออย่างเป็นมิตร

### ๓.๒๕ สภาเกษตรกรไทย

(๑) ควรมีการรณรงค์ให้ประชาชนบริจาคน้ำมัน บริจาคดวงตา และอวัยวะเพิ่มมากขึ้น เพื่อให้เป็นไปตามเป้าหมายที่ตั้งไว้ รวมทั้งประสานกับสถาบันวัคซีนแห่งชาติเรื่องการผลิตวัคซีนพิษสุนัขบ้าให้เป็นไปตามเป้าหมายที่กำหนด

(๒) หลักสูตรอบรมดูแลผู้สูงอายุ มีหลายหน่วยงานที่ดำเนินการ เช่น กระทรวงสาธารณสุข กระทรวงแรงงาน กระทรวงการพัฒนาสังคมและความมั่นคงของมนุษย์ และกระทรวงมหาดไทย ควรมีการหารือร่วมกันเพื่อพัฒนาหลักสูตรให้ได้มาตรฐานและไม่ซ้ำซ้อนกัน

### ๓.๒๖ หน่วยงานอื่นของรัฐ

สำนักงานคณะกรรมการการแข่งขันทางการค้า การดำเนินงานไม่ควรจ้างที่ปรึกษาชาวต่างประเทศ เนื่องจากเป็นข้อมูลการค้าภายในประเทศและการแข่งขันทางการค้า ควรดำเนินงานในรูปแบบของคณะกรรมการ โดยเชิญผู้ทรงคุณวุฒิเข้าร่วมเป็นคณะกรรมการ

#### ๔. การจัดสรรงบประมาณรายจ่ายประจำปีงบประมาณ พ.ศ. ๒๕๖๒ จำแนกตามแผนงานบูรณาการ

##### ๔.๑ แผนงานบูรณาการขับเคลื่อนการแก้ไขปัญหาจังหวัดชายแดนภาคใต้

ควรทบทวนเป้าหมายและปรับแผนการดำเนินการ กรอบแผนงาน และกิจกรรมที่จัดทำร่วมกัน หรือแยกกันดำเนินการตามภารกิจ เพื่อนำไปสู่เป้าหมายเดียวกัน เนื่องจากสถานการณ์ในพื้นที่ชายแดนใต้ได้เปลี่ยนแปลงไปในทางที่ดี เน้นการส่งเสริมอาชีพยกระดับรายได้และคุณภาพชีวิตในระดับชุมชนตามวิถีชีวิตของคนในท้องถิ่น รวมทั้งสร้างความร่วมมือกับสถานศึกษาในพื้นที่ เพื่อศึกษาวิเคราะห์ข้อมูลเชิงลึกหาแนวทางในการแก้ไขปัญหา โดยการบูรณาการร่วมกันทั้งภายในกระทรวงเดียวกันและกระทรวงอื่น เพื่อไม่ให้เกิดความซ้ำซ้อน แต่บรรลุวัตถุประสงค์อย่างรวดเร็วและมีประสิทธิภาพ

##### ๔.๒ แผนงานบูรณาการจัดการปัญหาแรงงานต่างด้าวและการค้ามนุษย์

ควรเพิ่มประสิทธิภาพในการให้บริการแรงงานต่างด้าว และปรับเปลี่ยนสถานะการดำเนินการคุ้มครองเหยื่อการค้ามนุษย์เพื่อให้ลำดับ (Tier) ไปในทางที่ดีขึ้น โดยเพิ่มการประสานความร่วมมือและบูรณาการร่วมกันระหว่างหน่วยงานอย่างสม่ำเสมอ รวมทั้งมีการติดตามประเมินผลการดำเนินการของหน่วยงานให้มีความเข้มข้นมากขึ้น เพื่อนำมาแก้ไขปัญหที่เกิดขึ้นอย่างเป็นรูปธรรม ซึ่งจะนำมาสู่ภาวะทางเศรษฐกิจที่ดีขึ้น สำหรับค่าใช้จ่ายบางรายการที่มีลักษณะเป็นงานประจำหรือเป็นภารกิจพื้นฐานของหน่วยงาน ไม่ควรนำมาตั้งไว้ในแผนงานบูรณาการ ควรเน้นเฉพาะค่าใช้จ่ายที่เกี่ยวข้องกับการแก้ไขปัญหาแรงงานต่างด้าวและการค้ามนุษย์โดยตรง

##### ๔.๓ แผนงานบูรณาการป้องกันปราบปราม และบำบัดรักษาผู้ติดยาเสพติด

หน่วยงานที่เกี่ยวข้องควรร่วมกันป้องกัน ปราบปราม และฟื้นฟูผู้ติดยาเสพติดให้เกิดผลสัมฤทธิ์เป็นรูปธรรม โดยต้องร่วมมือกับประเทศเพื่อนบ้าน เพื่อการสกัดกั้นต้นทางของยาเสพติด และควรใช้มาตรการยึดทรัพย์เพื่อทำลายแหล่งทุนของกลุ่มผู้ค้ายาเสพติด สกัดกั้นสารตั้งต้นยาเสพติดให้มีประสิทธิภาพมากขึ้น ซึ่งการดำเนินการดังกล่าวจะทำให้ยาเสพติดที่เข้าสู่ประเทศไทยลดลง

##### ๔.๔ แผนงานบูรณาการพัฒนาอุตสาหกรรมศักยภาพ

(๑) ประเทศไทยประสบปัญหาขาดแคลนแรงงานระดับอาชีวะ จึงควรประเมินจำนวนแรงงานระดับอาชีวะที่เข้าสู่อุตสาหกรรม ผลกระทบต่อการพัฒนาอุตสาหกรรมของประเทศ รวมทั้งพิจารณาเป้าหมาย ผลการดำเนินงานของการส่งเสริมยานยนต์ประหยัดพลังงาน (Eco Car) ที่ผ่านมา เพื่อกำหนดเป้าหมายของการส่งเสริมยานยนต์ไฟฟ้าต่อไป

(๒) ควรมีการรายงานผลของการบูรณาการกระบวนการร่วมกันในเชิงปฏิบัติ (Action-oriented) ระหว่างสถาบันคุณวุฒิวิชาชีพและกรมพัฒนาฝีมือแรงงาน ในระยะเวลา ๓ เดือน โดยมีกลไกที่ทำงานบูรณาการร่วมกัน เพื่อให้ตอบตัวชี้วัดและสามารถติดตามผลได้

(๓) ในการทำงานร่วมกับภาคเอกชน ต้องมีการร่วมรับความเสี่ยง (Risk sharing) โดยเอกชนร่วมรับภาระค่าใช้จ่าย (Cost sharing) โดยเน้นกิจการที่มีการยกระดับธุรกิจด้วยเทคโนโลยี และการตลาด ที่ยังสามารถเติบโตได้อีก (Scale up) โดยหลีกเลี่ยงการทำให้เข้าใจว่าจะมุ่งเน้นเฉพาะกิจการ Startup



#### ๔.๕ แผนงานบูรณาการสร้างรายได้จากการท่องเที่ยว กีฬา และวัฒนธรรม

(๑) ควรเพิ่มหน่วยงานสนับสนุนร่วมดำเนินการด้านการท่องเที่ยว เช่น สำนักงานตำรวจแห่งชาติ องค์กรปกครองส่วนท้องถิ่น หากมีหน่วยงานดังกล่าวอาจทำให้การดำเนินงานโครงการต่าง ๆ ของแผนบรรลุผลสัมฤทธิ์ชัดเจนยิ่งขึ้น รวมทั้งพิจารณาทบทวนยกเลิกหน่วยงานที่ไม่เกี่ยวข้องกับภารกิจของแผนงาน ปรับปรุงระบบฐานข้อมูลการท่องเที่ยว และการเชื่อมโยงฐานข้อมูลกับหน่วยงานอื่น นำเทคโนโลยีที่ทันสมัยมาใช้ มีข้อมูลการท่องเที่ยวที่น่าสนใจและในรูปแบบหลายภาษา เข้าถึงง่าย จัดให้มีสิ่งอำนวยความสะดวกการท่องเที่ยวเพื่อคนทั้งมวล (Tourism for all) โดยเฉพาะผู้สูงอายุและคนพิการ

(๒) ควรมีการจัดการแข่งขันกีฬาระดับนานาชาติ เช่น กรีฑา ฟุตบอล เป็นต้น เพื่อผลักดันให้ชาวไทยเล่นกีฬาที่ไม่ต้องลงทุนมาก และดึงดูดนักกีฬาจากต่างประเทศเข้ามาแข่งขัน อันเป็นการส่งเสริมการท่องเที่ยวอีกทางหนึ่ง

(๓) การบูรณาการด้านการท่องเที่ยว ควรมีแผนการเชื่อมโยงระหว่างเมืองหลักและเมืองรอง เน้นการท่องเที่ยวชุมชนในลักษณะกลุ่มชุมชน (Cluster) โดยให้องค์กรปกครองส่วนท้องถิ่นจัดทำแผนการท่องเที่ยวชุมชน เพื่อให้องค์การบริหารส่วนจังหวัดไปบริหารจัดการตามกรอบความต้องการที่องค์กรปกครองส่วนท้องถิ่นกำหนด เพื่อเป็นการต่อยอดให้เข้มแข็งและสร้างรายได้ให้ประชาชนในพื้นที่

#### ๔.๖ แผนงานบูรณาการพัฒนาศักยภาพการผลิตภาคการเกษตร

(๑) ควรเร่งจัดทำแผนที่การเกษตร (Agri-Map) และจัดทำสื่อเผยแพร่เพื่อให้เกษตรกรสามารถเข้าถึงข้อมูลด้านการเกษตรผ่านแผนที่เพื่อให้สามารถวางแผนการเพาะปลูกได้อย่างเหมาะสม โดยมีการบูรณาการร่วมกับสำนักงานพัฒนาวิทยาศาสตร์และเทคโนโลยีแห่งชาติ (สวทช.) และสำนักงานพัฒนาเทคโนโลยีอวกาศและภูมิสารสนเทศ (องค์การมหาชน) (GISTDA) ในการสนับสนุนข้อมูลแผนที่จากดาวเทียม เพื่อใช้ในการกำหนดนโยบายการส่งเสริมการเกษตรต่อไป

(๒) การพัฒนาศักยภาพเกษตรกรในกรณีที่มีการดำเนินการฝึกอบรมสัมมนาให้กับประชาชน ควรมีการติดตามและประเมินผลความสำเร็จของโครงการเพื่อนำข้อมูลมาปรับปรุงให้มีประสิทธิภาพมากยิ่งขึ้น และเร่งรัดการจัดทำ Agri-Map เพื่อให้เกษตรกรเข้าถึงข้อมูลด้านการเกษตร เพิ่มช่องทางการเข้าถึงกลุ่มเป้าหมาย โดยใช้สื่อรูปแบบ Mobile Application ซึ่งเป็นวิธีการที่ทำให้ประชาชนประหยัดและเข้าถึงได้ง่าย สำหรับการอบรมสัมมนาในระดับเจ้าหน้าที่ที่จะต้องมาดำเนินการพัฒนาศักยภาพให้กับเกษตรกร ซึ่งถือเป็นภารกิจพื้นฐานไม่ควรตั้งงบประมาณไว้ในแผนงานบูรณาการ

#### ๔.๗ แผนงานบูรณาการพัฒนาผู้ประกอบการ เศรษฐกิจชุมชน และวิสาหกิจขนาดกลางและขนาดย่อมสู่สากล

(๑) ควรให้ความสำคัญกับการพัฒนาธุรกิจนวัตกรรมเกิดใหม่ที่มีการเติบโตสูง (Innovative Startup) เพื่อระดมสมองและพัฒนาเป็นต้นแบบให้ภาคเอกชนนำไปขยายผลต่อยอดเชิงพาณิชย์ โดยประสานความร่วมมือและเชื่อมโยงการดำเนินงานกับกระทรวงศึกษาธิการ กระทรวงพาณิชย์ และกระทรวงอุตสาหกรรม เพื่อเพิ่มมูลค่าทางเศรษฐกิจของประเทศ

(๒) ควรดึงกลุ่มผู้ประกอบการวิสาหกิจขนาดกลางและขนาดย่อม (SMEs) ทั้งรายเล็กและรายใหญ่ให้เข้าสู่ระบบภาษี เพื่อให้การดูแล SMEs มีความทั่วถึง มีการศึกษาในเรื่องความเสี่ยง เพื่อให้สามารถป้องกันความเสี่ยงในแต่ละกลุ่มให้อยู่รอด รวมทั้งให้มีหลักสูตรกลางสำหรับการเรียนการสอนผู้ประกอบการ SMEs กลุ่มต่าง ๆ

(๓) ควรมีแผนรักษาตลาดและขนาดตลาดของ SMEs ที่มีอยู่เดิมให้ได้ ไม่ใช่หาตลาดใหม่เพียงอย่างเดียวและควรรักษาผลประโยชน์ในการจ่ายภาษีของ SMEs ในรูปภาษีเงินได้บุคคลธรรมดาด้วย เพราะส่วนใหญ่ SMEs มีประมาณ ๓ ล้านรายเป็นนิติบุคคลเพียง ๖ - ๗ แสนราย

#### ๔.๘ แผนงานบูรณาการพัฒนาพื้นที่เขตเศรษฐกิจพิเศษ

(๑) ควรกำหนดทิศทางในการบูรณาการให้ชัดเจนว่าจะเน้นการพัฒนาในด้านการเป็นศูนย์กลางทางการค้า หรือการเป็นศูนย์กลางด้านอุตสาหกรรม รวมทั้งการคัดเลือกพื้นที่ในการดำเนินงาน โดยกำหนดกลุ่มเป้าหมายเพื่อให้ส่วนราชการต่าง ๆ ดำเนินการในพื้นที่จังหวัดเป้าหมายเดียวกัน และให้มีการรณรงค์ส่งเสริมให้แล้วเสร็จตามเป้าหมายและเกิดผลอย่างเป็นรูปธรรม

(๒) ควรมีการประเมินความสนใจในการลงทุน รวมถึงการประเมินความเสี่ยงอย่างรอบคอบก่อนการขออนุมัติพื้นที่เขตเศรษฐกิจพิเศษ และควรหารือร่วมกันในกรณีเขตเศรษฐกิจพิเศษไม่ประสบความสำเร็จ เพื่อปรับแนวทางการพัฒนาพื้นที่ตามแนวชายแดนให้มีความเหมาะสมกับศักยภาพแต่ละพื้นที่

#### ๔.๙ แผนงานบูรณาการขับเคลื่อนเขตพัฒนาพิเศษภาคตะวันออก

(๑) ควรมีการจัดทำแผนรองรับการป้องกันผลกระทบจากสิ่งแวดล้อมและการประชาสัมพันธ์เพื่อให้ประชาชนมีความรู้ ความเข้าใจสามารถเตรียมการรองรับสถานการณ์หากเกิดปัญหาจะได้ปฏิบัติตนได้อย่างถูกต้อง รวมทั้งเพิ่มหน่วยงานเข้าร่วมบูรณาการด้านสาธารณสุขเพื่อจัดเตรียมบุคลากรทางการแพทย์ที่จะดูแลประชาชนในพื้นที่ให้เพียงพอ เพิ่มหน่วยงานที่มีบทบาทภารกิจเกี่ยวข้องกับการติดตามประเมินผลกระทบด้านสิ่งแวดล้อม และเตรียมแผนในการเยียวยาหากเกิดปัญหาขึ้น

(๒) ควรเร่งประชาสัมพันธ์เพื่อให้เกิดความเข้าใจการพัฒนาถึงประโยชน์ที่ประชาชนจะได้รับ โดยเฉพาะในระดับพื้นที่ และเพื่อให้เกิดความมั่นใจของนักลงทุนที่จะต้องดำเนินกิจการในพื้นที่

#### ๔.๑๐ แผนงานบูรณาการพัฒนาด้านคมนาคมและระบบโลจิสติกส์

(๑) ระบบการขนส่งในภาพรวมควรออกแบบให้เชื่อมต่อกัน ซึ่งจะตอบสนองต่อความต้องการในการเดินทางของประชาชน สนับสนุนการขนส่งทางน้ำให้มากขึ้นเนื่องจากต้นทุนการขนส่งต่ำ รวมทั้งคำนึงถึงกลุ่มผู้สูงอายุและผู้พิการให้สามารถเข้าถึงระบบการขนส่งได้อย่างสะดวกและปลอดภัย

(๒) ควรมีแผนการบริหารความเสี่ยงในภาพรวมของแผนงานบูรณาการในระดับนโยบาย ซึ่งควรคำนึงถึงผังเมืองและการยอมรับของคนในพื้นที่ ไม่ควรพิจารณาในระดับโครงการเพียงประการเดียว

#### ๔.๑๑ แผนงานบูรณาการพัฒนาเศรษฐกิจและสังคมดิจิทัล

การจัดทำระบบสารสนเทศของแต่ละหน่วยงาน ควรกำหนดแนวทางการพัฒนาระบบให้สามารถเชื่อมโยงข้อมูลของทุกหน่วยงานที่เกี่ยวข้องได้ เชื่อมโยงเกี่ยวกับความปลอดภัยของข้อมูล มีระบบสนับสนุนการทำงานของแต่ละหน่วยงานให้สมบูรณ์ และพัฒนาระบบสารสนเทศการวางแผนทรัพยากรขององค์กร (Enterprise Resource Planning : ERP) และถ่ายโอนข้อมูลเข้าสู่ระบบกลาง สำหรับโครงการระบบฐานข้อมูลขนาดใหญ่ เช่น ระบบฐานข้อมูลวิศวกรรมระบบภูมิสารสนเทศ (GIS) ควรให้กระทรวงดิจิทัลเพื่อเศรษฐกิจและสังคมจัดทำโครงสร้างพื้นฐานของระบบ เพื่อใช้เป็นมาตรฐานเดียวกัน

#### ๔.๑๒ แผนงานบูรณาการวิจัยและนวัตกรรม

(๑) ควรมีหลักเกณฑ์การพิจารณาหน่วยงานที่เข้าร่วมในแผนงานบูรณาการวิจัยและนวัตกรรม โดยพิจารณาจากความสามารถของหน่วยงานที่จะเข้าร่วมว่าสามารถตอบสนองต่อผลสัมฤทธิ์ของแผนงานบูรณาการได้ ความพร้อมของหน่วยงาน และมีมาตรการควบคุมผู้ดำเนินโครงการวิจัยที่ไม่สามารถดำเนินการให้สำเร็จตามวัตถุประสงค์ที่วางไว้ รวมทั้งมีแนวทางในการดึงภาคเอกชนเข้ามามีส่วนร่วมในการลงทุนด้านการวิจัย

(๒) ควรกำหนดวัตถุประสงค์และเป้าหมายหลักของการวิจัยในระดับประเทศก่อน โดยสำรวจโครงการวิจัยที่มีการดำเนินการแล้ว เพื่อจะได้ทราบว่ามีงานวิจัยด้านใดบ้างที่ประเทศต้องการ และควรสนับสนุนให้มีการทำวิจัยเพิ่มเติม และโครงการวิจัยใดที่เพียงพอแล้ว เพื่อให้สามารถสนับสนุนงานวิจัยที่ดีที่สุดในช่วงเวลานั้น ๆ ทั้งนี้ ควรกำหนดเป็นแผนในระยะยาวในเรื่องสำคัญ เช่น การพัฒนานักวิจัย งานวิจัยเพื่อพัฒนาท้องถิ่น เศรษฐกิจชุมชน นวัตกรรมเพื่อรองรับสังคมผู้สูงอายุ การแก้ไขปัญหาสิ่งแวดล้อม เป็นต้น

(๓) โครงการวิจัยและนวัตกรรม ที่มีลักษณะเป็นโครงการวิจัยต่อเนื่อง มีเป้าหมายและแผนการปฏิบัติงานที่ชัดเจน มีระยะเวลาดำเนินการมากกว่า ๑ ปี ควรแสดงภาพรวมงบประมาณและวงเงินด้วย เพื่อให้การดำเนินงานต่อเนื่องและเกิดผลสัมฤทธิ์ สามารถนำมาใช้ประโยชน์อย่างแท้จริงและสามารถต่อยอดได้

(๔) หน่วยงานเจ้าภาพควรกลั่นกรองและจัดลำดับความสำคัญของโครงการลดความซ้ำซ้อนของโครงการวิจัยที่เสนอขอตั้งงบประมาณ โดยเฉพาะโครงการวิจัยรายย่อยและมีลักษณะเทียบเคียงกับโครงการที่เคยวิจัยแล้วและไม่ได้นำไปสู่การใช้งานจริง ควรให้ความสำคัญกับโครงการวิจัยที่มีการต่อยอดอันนำไปสู่เชิงพาณิชย์เป็นลำดับแรก และมีการติดตามผลการดำเนินงานที่ได้รับจากการทำโครงการวิจัยร่วมกับต่างประเทศ เพื่อนำมาพัฒนาและใช้ประโยชน์กับประเทศ

#### ๔.๑๓ แผนงานบูรณาการพัฒนาพื้นที่ระดับภาค

(๑) แผนงานบูรณาการพัฒนาพื้นที่ระดับภาค มีเป้าหมายร่วมเพียงเป้าหมายเดียว และแนวทางตัวชี้วัดของแผนงานบูรณาการมีลักษณะเช่นเดียวกันทุกภาค ซึ่งไม่น่าจะสอดคล้องกับความเป็นจริง แต่ละภาคควรมีจุดเน้นที่แตกต่างกัน เนื่องจากแต่ละภาคมีสภาพปัญหาและบริบทของพื้นที่ที่แตกต่างกัน ควรปรับปรุงเพื่อให้สอดคล้องกับความต้องการของพื้นที่อย่างแท้จริง และทบทวนโครงการ กิจกรรมไม่ให้ซ้ำซ้อนกับหน่วยงาน หรือในแผนงานบูรณาการอื่น ๆ

(๒) ควรสนับสนุนการพัฒนาด้านโลจิสติกส์ โดยเฉพาะการขนส่งทางน้ำ เนื่องจากมีต้นทุนถูก เช่น ภาคกลางควรพัฒนาโลจิสติกส์ให้เชื่อมโยงกับภาคอื่น ๆ ภาคใต้เชื่อมโยงกับภาคกลาง ภาคตะวันออก และอาจจะเชื่อมถึงประเทศมาเลเซีย สิงคโปร์ และอินโดนีเซีย เป็นต้น

#### ๔.๑๔ แผนงานบูรณาการพัฒนาศักยภาพคนตลอดช่วงชีวิต

แผนงานบูรณาการที่มีขอบเขตกว้างขวางมาก มีเป้าหมายเกี่ยวกับคนทุกช่วงวัย ตั้งแต่เกิดจนตาย การจัดทำแผนงานบูรณาการให้บรรลุผลสำเร็จ ควรต้องมีการวางกรอบแผนดำเนินงานให้ชัดเจนว่า ช่วงเวลาไหน หน่วยงานใดควรต้องดำเนินการอะไร กลุ่มเป้าหมายต้องชัดเจนไม่ซ้ำซ้อนกัน

#### ๔.๑๕ แผนงานบูรณาการยกระดับคุณภาพการศึกษาและการเรียนรู้ให้มีคุณภาพเท่าเทียมและทั่วถึง

เป้าหมายควรมีเป้าหมายเดียว เพื่อให้ทุกหน่วยงานร่วมกันทำงานเพื่อไปสู่จุดหมายเดียวกัน และในปิงบประมาณต่อไปเห็นควรยุบเลิกบูรณาการนี้ เนื่องจากเนื้องานส่วนใหญ่กว่าร้อยละ ๙๐ เป็นงานที่กระทรวงศึกษาธิการดำเนินการ โดยให้ใช้การประสานงานการทำงานกับหน่วยงานที่เกี่ยวข้องแทน ไม่จำเป็นต้องเป็นแผนบูรณาการ

#### ๔.๑๖ แผนงานบูรณาการพัฒนาระบบประกันสุขภาพ

(๑) ควรกำหนดเป้าหมายให้เหลือเพียงเป้าหมายเดียว มีกรอบเวลาที่ชัดเจน กำหนดผลสัมฤทธิ์ให้สะท้อนความคุ้มค่าในการใช้จ่ายงบประมาณและประสิทธิผลของแผนงาน และไม่ควรมีงบประมาณของภารกิจประจำในแผนงานบูรณาการ หน่วยงานที่อยู่ในแผนต้องมีการหารือร่วมกันอย่างสม่ำเสมอเพื่อขับเคลื่อนงานอย่างมีประสิทธิภาพ

(๒) การจัดทำบัญชีของกองทุนหลักประกันสุขภาพแห่งชาติ ควรแสดงฐานะทางการเงิน (งบดุล) ให้ถูกต้องตามหลักบัญชี เพื่อให้ทราบถึงสถานะทางการเงินที่แท้จริง สามารถนำไปวิเคราะห์ วางแผนการดำเนินงาน และแก้ไขปัญหาทางการเงินให้เกิดความมั่นคงและยั่งยืน

(๓) รถพยาบาล รถฉุกเฉินหรือรถออกหน่วยบริการเคลื่อนที่ สำหรับบริการประชาชน ควรมีการจัดทำระบบการใช้งานของโทรศัพท์เคลื่อนที่ (Mobile Application) เพื่อการใช้งานบริการที่ง่าย สะดวก รวดเร็วและลดภาระค่าใช้จ่าย

#### ๔.๑๗ แผนงานบูรณาการสร้างความเสมอภาคเพื่อรองรับสังคมผู้สูงอายุ

(๑) ควรมีการบูรณาการร่วมกับกระทรวงสาธารณสุข ในการกำหนด ยุทธศาสตร์และแผนการปฏิบัติที่ชัดเจนในกลุ่มเป้าหมายที่เป็นผู้สูงอายุ และรวบรวมแผนงานผู้สูงอายุจากแผนงานบูรณาการอื่นมาไว้ในแผนงานนี้ทั้งหมด เพื่อลดความซ้ำซ้อน

(๒) กองทุนการออมแห่งชาติ ควรมีการประชาสัมพันธ์ให้มากขึ้น เพื่อเพิ่มช่องทางเข้าถึงกลุ่มเป้าหมาย โดยเลือกใช้สื่อที่เหมาะสมและสอดคล้องกับกลุ่มเป้าหมาย ทั้งนี้ ให้เลือกสื่อของรัฐก่อน เพื่อเป็นการประหยัดงบประมาณ

#### ๔.๑๘ แผนงานบูรณาการบริหารจัดการทรัพยากรน้ำ

การดำเนินการของหน่วยงานตามแผนงานบูรณาการบริหารจัดการทรัพยากรน้ำ เป็นการดำเนินการแบบแยกส่วนหรือต่างคนต่างทำ ไม่มีการประสานงานกันอย่างเป็นระบบ ขาดความเชื่อมโยงในการปฏิบัติงาน ทำให้ไม่เป็นการบูรณาการกันอย่างแท้จริง และหลายหน่วยงานที่ขอรับการจัดสรรงบประมาณตามแผนงานการบูรณาการเพื่อดำเนินการตามภารกิจปกติที่หน่วยจะต้องดำเนินการอยู่แล้ว ดังนั้น หน่วยงานที่มีลักษณะดังกล่าวจึงไม่ควรอยู่ในแผนงานการบูรณาการนี้ในปี

ถัดไป นอกจากนี้สำนักงานทรัพยากรน้ำแห่งชาติ ควรแบ่งแยกภารกิจให้ชัดเจน เนื่องจากมีความซ้ำซ้อนในการดำเนินงานระหว่างหน่วยงาน

#### ๔.๑๙ แผนงานบูรณาการพัฒนาเมืองอุตสาหกรรมเชิงนิเวศ และการจัดการมลพิษและสิ่งแวดล้อม

แผนงานบูรณาการมีลักษณะแยกงานกันดำเนินการเป็นส่วน ๆ ขาดเป้าหมายและตัวชี้วัดร่วม ควรดำเนินการในพื้นที่เขตพัฒนาพิเศษภาคตะวันออก (EEC) เพื่อเป็นต้นแบบเมืองอุตสาหกรรมเชิงนิเวศ การจัดการมลพิษและสิ่งแวดล้อม ทั้งนี้ การบูรณาการควรดำเนินการให้เสร็จเป็นพื้นที่ไป เนื่องจากการดำเนินการในหลายพื้นที่นั้นทำให้บรรลุผลสำเร็จได้ยาก

#### ๔.๒๐ แผนงานบูรณาการส่งเสริมการกระจายอำนาจให้แก่องค์กรปกครองส่วนท้องถิ่น

(๑) การถ่ายโอนภารกิจให้กับองค์กรปกครองส่วนท้องถิ่น ควรมีการหารือกันถึงภารกิจ หน้าที่และงบประมาณ ให้มีความชัดเจนระหว่างหน่วยงานที่ถ่ายโอนและองค์กรปกครองส่วนท้องถิ่น โดยให้มีการถ่ายโอนทั้งงบประมาณ เครื่องมือ และบุคลากร เพื่อให้องค์กรปกครองส่วนท้องถิ่นสามารถปฏิบัติภารกิจที่รับการถ่ายโอนต่อไปได้ โดยให้องค์กรปกครองส่วนท้องถิ่นมีความพร้อมก่อน เพื่อไม่ให้ประชาชนเดือดร้อน รวมทั้งให้มีการทบทวนแผนปฏิบัติการขั้นตอนการกระจายอำนาจในเรื่องการโอนถนนจากกรมทางหลวงชนบทให้กับองค์กรปกครองส่วนท้องถิ่น เนื่องด้วยในปัจจุบันองค์กรปกครองส่วนท้องถิ่นไม่ได้รับงบประมาณอย่างเพียงพอในการดูแลถนนขององค์กรปกครองส่วนท้องถิ่น สร้างความเดือดร้อนให้กับประชาชนเป็นอย่างมาก รวมทั้งปัจจุบันมีถนนที่สมควรมีการรับโอนใหม่และบางส่วนสมควรโอนคืนให้เนื่องด้วยสภาพแวดล้อมมีการเปลี่ยนแปลงไป

(๒) ควรทบทวนวิธีการจ่ายเงินตามสิทธิทุกประเภท โดยใช้เลขบัตรประชาชน ๑๓ หลักพิสูจน์ตัวตน และจ่ายตรงเข้าบัญชีธนาคาร ขอให้ตรวจสอบบัญชีธนาคารให้สอดคล้องกับบัตรประชาชนด้วย เพื่อไม่ให้เป็นการสิ้นเปลืองงบประมาณ และเป็นการสอดคล้องกับนโยบายของรัฐบาลในส่งเสริมการใช้บัตรประชาชน

#### ๔.๒๑ แผนงานบูรณาการส่งเสริมการพัฒนาจังหวัดและกลุ่มจังหวัดแบบบูรณาการ

(๑) ผลการเบิกจ่ายงบประมาณของจังหวัดและกลุ่มจังหวัดต่ำมาก สาเหตุมาจากไม่สามารถจัดซื้อจัดจ้างได้อย่างมีประสิทธิภาพ เพราะขาดความรู้ความเข้าใจเกี่ยวกับพระราชบัญญัติการจัดซื้อจัดจ้างและการบริหารพัสดุภาครัฐ พ.ศ. ๒๕๖๐ ดังนั้น จึงควรสร้างความรู้ความเข้าใจให้แก่บุคลากรของจังหวัดและกลุ่มจังหวัด เพื่อเพิ่มประสิทธิภาพในการดำเนินงาน

(๒) สำนักงานปลัดกระทรวงมหาดไทย ควรกำกับดูแลการจัดทำแผนปฏิบัติการของจังหวัดและกลุ่มจังหวัดให้สอดคล้องกับแผนยุทธศาสตร์ชาติ มุ่งสู่เป้าหมายประเทศไทย ๔.๐ และส่งเสริมการดำเนินงานของภาคและประเทศ การจัดทำแผนงานบูรณาการควรปรับปรุงการกำหนดเป้าหมายและตัวชี้วัดให้เหมาะสมกับแต่ละกลุ่มจังหวัดและจังหวัด โดยนำจุดแข็งของแต่ละกลุ่มจังหวัดและจังหวัดมากำหนดเป็นยุทธศาสตร์ของพื้นที่นั้น ๆ เพราะแต่ละจังหวัดและกลุ่มจังหวัด มีศักยภาพและรายละเอียดเชิงพื้นที่ที่แตกต่างกัน ไม่ควรกำหนดเป้าหมายและตัวชี้วัดที่เหมือนกัน นอกจากนั้น แผนงานที่ได้รับการจัดสรรงบประมาณรายจ่ายประจำปีแล้ว สมควรดำเนินการโดยไม่มีการเปลี่ยนแปลงในกรณีที่มีผู้ว่าราชการจังหวัดที่มารับตำแหน่งใหม่และไม่เห็นชอบกับการดำเนินการตามแผน

(๓) การดำเนินงานของกลุ่มจังหวัดควรเป็นการบูรณาการการทำงานร่วมกันของจังหวัดภายในกลุ่ม มีการวางแผนร่วมกัน และดำเนินงานร่วมกัน เพื่อผลการดำเนินงานที่ก่อให้เกิดประโยชน์ร่วมกันอย่างเป็นรูปธรรม แผนงานบูรณาการไม่ควรนำแผนงานปกติของแต่ละจังหวัดมารวมไว้ด้วยกัน

(๔) กลุ่มจังหวัดภาคกลาง จังหวัดที่มีจุดผ่านแดน เช่น ด้านพุน้ำร้อน จังหวัดกาญจนบุรี และด้านสิงขร จังหวัดประจวบคีรีขันธ์ เป็นต้น ควรมีส่วนร่วมในการพัฒนาระบบคมนาคมขนส่งสู่จุดผ่านแดน และดำเนินโครงการเพื่อส่งเสริมการค้าชายแดนตามนโยบายของรัฐบาล รวมทั้งแก้ไขปัญหาแรงงานต่างชาติและความแออัดของเมือง

(๕) กลุ่มจังหวัดภาคกลาง การขยายตัวของเขตเมืองสู่เขตปริมณฑล มีการก่อสร้างโครงสร้างพื้นฐานจำนวนมาก ก่อให้เกิดปัญหาการจราจรติดขัด การคมนาคมขนส่งไม่สะดวก จังหวัดควรมีแผนรับมือปัญหาที่จะเกิดขึ้นระหว่างการก่อสร้าง รวมทั้งแนวทางแก้ไขปัญหาอื่น ๆ ที่เกิดจากการขยายตัวของเขตเมือง เช่น สิ่งแวดล้อม การกำจัดขยะ ถนนขวางทางน้ำ เป็นต้น

(๖) กลุ่มจังหวัดภาคกลาง กลุ่มจังหวัดภาคกลางตอนล่าง ควรส่งเสริมการทำปศุสัตว์และการเลี้ยงโคนม โดยประสานงานกับหน่วยงานที่เกี่ยวข้อง เพื่อเข้ามาให้ความรู้อย่างครบวงจร ตั้งแต่การจัดหาแหล่งเงินทุน การผลิตและตลาดให้แก่เกษตรกร

(๗) กลุ่มจังหวัดภาคใต้ ควรมีแผนการดำเนินงานการพัฒนาโครงสร้างพื้นฐานให้สอดคล้องกับการดำเนินนโยบายการท่องเที่ยวเพื่อคนทั้งมวล (Tourism for All) และควรมีการบูรณาการการดำเนินงานในการลดความเสี่ยงและจัดการกับปัญหาภัยพิบัติอย่างเป็นรูปธรรม

(๘) กลุ่มจังหวัดภาคใต้ชายแดน ควรดำเนินโครงการที่ส่งเสริมสังคมพหุวัฒนธรรม เพื่อเป็นส่วนหนึ่งที่จะช่วยให้เกิดสันติสุขขึ้นในสังคมอย่างแท้จริง และควรมีส่วนร่วมในการผลักดันขับเคลื่อนอุตสาหกรรมอาหารฮาลาล สร้างอาชีพและรายได้ให้กับประชาชนในพื้นที่

(๙) กลุ่มจังหวัดภาคตะวันออก ๒ จังหวัดสระแก้วและจังหวัดตราด เป็นเขตพัฒนาเศรษฐกิจพิเศษเชื่อมต่อกับประเทศกัมพูชา ควรกำหนดแผนพัฒนาสังคมและคุณภาพชีวิต รวมทั้งมีแนวทางดำเนินงานให้ประชาชนในพื้นที่ได้รับประโยชน์ มีการกระจายรายได้อย่างทั่วถึง

(๑๐) กลุ่มจังหวัดภาคตะวันออกเฉียงเหนือ ควรพิจารณาการดำเนินโครงการพัฒนาโครงสร้างพื้นฐาน การสร้างถนน และการพัฒนาแหล่งน้ำ ไม่ให้ซ้ำซ้อนกับหน่วยงานหลักที่ดำเนินการในเรื่องนี้ รวมทั้งปรับปรุงเส้นทางเข้าสู่สถานที่ท่องเที่ยว

(๑๑) กลุ่มจังหวัดภาคเหนือ ควรร่วมกันกำหนดแนวทางรักษาป่าต้นน้ำ แก้ไขปัญหาหมอกควันอย่างจริงจัง และควรบูรณาการความร่วมมือกับหน่วยงานที่เกี่ยวข้อง ภาคประชาสังคมในการบริหารจัดการป่าต้นน้ำ

#### ๔.๒๒ แผนงานบูรณาการต่อต้านการทุจริตและประพฤติมิชอบ

การป้องกันการทุจริตเป็นภารกิจประจำที่ควรมีการดำเนินการทุกหน่วยงาน ทั้งนี้ หน่วยงานที่เข้าร่วมแผนงานบูรณาการ ควรคัดเลือกจากกลุ่มหน่วยงานหลักที่ทำหน้าที่อำนวยความสะดวกในการปราบปรามการทุจริต หน่วยงานที่มีข้อมูลว่ามีปัญหาการทุจริตอยู่ในลำดับต้น ๆ และหน่วยงานที่ทำหน้าที่ในการปลูกฝังเยาวชนในการป้องกันการทุจริต โดยให้ความสำคัญกับการปลูกฝังจิตสำนึกทั้งในสถานศึกษา รวมทั้งการประชาสัมพันธ์ให้ประชาชนได้รับรู้เพื่อช่วยกันต่อต้านการทุจริตในช่องทางอื่น ๆ เพิ่มมากขึ้น

#### ๔.๒๓ แผนงานบูรณาการปฏิรูปกฎหมายและพัฒนากระบวนการยุติธรรม

(๑) ควรกำหนดเป้าหมายในการสร้างให้ประชาชนมีความรู้ด้านกฎหมายตระหนัก และเข้าใจกฎหมาย เพื่อสร้างความเสมอภาค ลดความเหลื่อมล้ำในสังคม และแสดงให้เห็นว่าประชาชนได้อะไรจากการดำเนินการตามแผนงานบูรณาการ นอกจากนี้ควรมีการคำนึงถึงกระบวนการและการบังคับใช้ที่จะทำให้กลไกสามารถขับเคลื่อนการพัฒนาและสร้างความเชื่อมั่นมากกว่าจะคำนึงถึงการมีกฎหมายเพียงประการเดียว

(๒) ควรมีการจัดทำฐานข้อมูลร่วมกันแบบองค์รวมในเรื่องกระบวนการยุติธรรม ทั้งภาครัฐ เอกชน ประชาชน โดยมีการปรับปรุงให้ถูกต้อง ทันสมัย รวมทั้งการจัดหาครุภัณฑ์ของหน่วยงานที่เกี่ยวข้อง เช่น กรมสอบสวนคดีพิเศษ สถาบันนิติวิทยาศาสตร์ สำนักงานตำรวจแห่งชาติ และกรมการปกครอง ควรให้เป็นไปในทิศทางเดียวกัน

#### ๔.๒๔ แผนงานบูรณาการพัฒนาระบบการให้บริการประชาชนของหน่วยงานภาครัฐ

เป้าหมายและตัวชี้วัดของแผนงานบูรณาการ ควรกำหนดกรอบระยะเวลาดำเนินการให้ชัดเจน เพื่อลดความซ้ำซ้อนกับภารกิจประจำ รวมทั้งมีการนำหน่วยงานที่มีประสิทธิภาพที่ดี และได้รับรางวัลจากสำนักงานคณะกรรมการพัฒนาระบบราชการมาเป็นต้นแบบในการพัฒนาให้กับหน่วยงานอื่น ๆ

๙. คณะกรรมการวิสามัญได้เสนอร่างพระราชบัญญัติงบประมาณรายจ่ายประจำปีงบประมาณ พ.ศ. ๒๕๖๒ ตามที่ได้มีการแก้ไขเพิ่มเติมรวมทั้งข้อสังเกตมาพร้อมกับรายงานนี้ด้วยแล้ว



(นายภูมิรักษ์ ชมแสง)

เลขาธิการคณะกรรมการวิสามัญพิจารณา

ร่างพระราชบัญญัติงบประมาณรายจ่ายประจำปีงบประมาณ พ.ศ. ๒๕๖๒

สภานิติบัญญัติแห่งชาติ

สรุปผลการดำเนินงาน

การพิจารณาร่างพระราชบัญญัติงบประมาณรายจ่ายประจำปีงบประมาณ พ.ศ. ๒๕๖๒

ของ

คณะกรรมการวิสามัญพิจารณาร่างพระราชบัญญัติงบประมาณรายจ่ายประจำปีงบประมาณ พ.ศ. ๒๕๖๒

สภานิติบัญญัติแห่งชาติ

คณะกรรมการวิสามัญได้มีการประชุมเพื่อพิจารณา  
จำนวน ๔๕ ครั้ง ดังนี้

ครั้งที่ ๑ วันศุกร์ที่ ๘ มิถุนายน พ.ศ. ๒๕๖๑

ครั้งที่ ๓ วันอังคารที่ ๑๒ มิถุนายน พ.ศ. ๒๕๖๑

ครั้งที่ ๕ วันพฤหัสบดีที่ ๑๔ มิถุนายน พ.ศ. ๒๕๖๑

ครั้งที่ ๗ วันจันทร์ที่ ๑๘ มิถุนายน พ.ศ. ๒๕๖๑

ครั้งที่ ๙ วันพุธที่ ๒๐ มิถุนายน พ.ศ. ๒๕๖๑

ครั้งที่ ๑๑ วันศุกร์ที่ ๒๒ มิถุนายน พ.ศ. ๒๕๖๑

ครั้งที่ ๑๓ วันอังคารที่ ๒๖ มิถุนายน พ.ศ. ๒๕๖๑

ครั้งที่ ๑๕ วันพฤหัสบดีที่ ๒๘ มิถุนายน พ.ศ. ๒๕๖๑

ครั้งที่ ๑๗ วันจันทร์ที่ ๒ กรกฎาคม พ.ศ. ๒๕๖๑

ครั้งที่ ๑๙ วันพุธที่ ๔ กรกฎาคม พ.ศ. ๒๕๖๑

ครั้งที่ ๒๑ วันศุกร์ที่ ๖ กรกฎาคม พ.ศ. ๒๕๖๑

ครั้งที่ ๒๓ วันอังคารที่ ๑๐ กรกฎาคม พ.ศ. ๒๕๖๑

ครั้งที่ ๒๕ วันพฤหัสบดีที่ ๑๒ กรกฎาคม พ.ศ. ๒๕๖๑

ครั้งที่ ๒๗ วันจันทร์ที่ ๑๖ กรกฎาคม พ.ศ. ๒๕๖๑

ครั้งที่ ๒๙ วันพุธที่ ๑๘ กรกฎาคม พ.ศ. ๒๕๖๑

ครั้งที่ ๓๑ วันศุกร์ที่ ๒๐ กรกฎาคม พ.ศ. ๒๕๖๑

ครั้งที่ ๓๓ วันอังคารที่ ๒๔ กรกฎาคม พ.ศ. ๒๕๖๑

ครั้งที่ ๓๕ วันพฤหัสบดีที่ ๒๖ กรกฎาคม พ.ศ. ๒๕๖๑

ครั้งที่ ๓๗ วันพุธที่ ๑ สิงหาคม พ.ศ. ๒๕๖๑

ครั้งที่ ๓๙ วันศุกร์ที่ ๓ สิงหาคม พ.ศ. ๒๕๖๑

ครั้งที่ ๔๑ วันอังคารที่ ๗ สิงหาคม พ.ศ. ๒๕๖๑

ครั้งที่ ๔๓ วันพุธที่ ๑๕ สิงหาคม พ.ศ. ๒๕๖๑

ครั้งที่ ๔๕ วันศุกร์ที่ ๑๗ สิงหาคม พ.ศ. ๒๕๖๑

ครั้งที่ ๒ วันจันทร์ที่ ๑๑ มิถุนายน พ.ศ. ๒๕๖๑

ครั้งที่ ๔ วันพุธที่ ๑๓ มิถุนายน พ.ศ. ๒๕๖๑

ครั้งที่ ๖ วันศุกร์ที่ ๑๕ มิถุนายน พ.ศ. ๒๕๖๑

ครั้งที่ ๘ วันอังคารที่ ๑๙ มิถุนายน พ.ศ. ๒๕๖๑

ครั้งที่ ๑๐ วันพฤหัสบดีที่ ๒๑ มิถุนายน พ.ศ. ๒๕๖๑

ครั้งที่ ๑๒ วันจันทร์ที่ ๒๕ มิถุนายน พ.ศ. ๒๕๖๑

ครั้งที่ ๑๔ วันพุธที่ ๒๗ มิถุนายน พ.ศ. ๒๕๖๑

ครั้งที่ ๑๖ วันศุกร์ที่ ๒๙ มิถุนายน พ.ศ. ๒๕๖๑

ครั้งที่ ๑๘ วันอังคารที่ ๓ กรกฎาคม พ.ศ. ๒๕๖๑

ครั้งที่ ๒๐ วันพฤหัสบดีที่ ๕ กรกฎาคม พ.ศ. ๒๕๖๑

ครั้งที่ ๒๒ วันจันทร์ที่ ๙ กรกฎาคม พ.ศ. ๒๕๖๑

ครั้งที่ ๒๔ วันพุธที่ ๑๑ กรกฎาคม พ.ศ. ๒๕๖๑

ครั้งที่ ๒๖ วันศุกร์ที่ ๑๓ กรกฎาคม พ.ศ. ๒๕๖๑

ครั้งที่ ๒๘ วันอังคารที่ ๑๗ กรกฎาคม พ.ศ. ๒๕๖๑

ครั้งที่ ๓๐ วันพฤหัสบดีที่ ๑๙ กรกฎาคม พ.ศ. ๒๕๖๑

ครั้งที่ ๓๒ วันจันทร์ที่ ๒๓ กรกฎาคม พ.ศ. ๒๕๖๑

ครั้งที่ ๓๔ วันพุธที่ ๒๕ กรกฎาคม พ.ศ. ๒๕๖๑

ครั้งที่ ๓๖ วันอังคารที่ ๓๑ กรกฎาคม พ.ศ. ๒๕๖๑

ครั้งที่ ๓๘ วันพฤหัสบดีที่ ๒ สิงหาคม พ.ศ. ๒๕๖๑

ครั้งที่ ๔๐ วันจันทร์ที่ ๖ สิงหาคม พ.ศ. ๒๕๖๑

ครั้งที่ ๔๒ วันอังคารที่ ๑๔ สิงหาคม พ.ศ. ๒๕๖๑

ครั้งที่ ๔๔ วันพฤหัสบดีที่ ๑๖ สิงหาคม พ.ศ. ๒๕๖๑

\*\*\*\*\*



**คณะผู้รับผิดชอบ**  
**ในการจัดทำรายงานของคณะกรรมการวิสามัญ**  
**พิจารณาร่างพระราชบัญญัติงบประมาณรายจ่ายประจำปีงบประมาณ พ.ศ. ๒๕๖๒**  
**สภานิติบัญญัติแห่งชาติ**

นายสุรัตน์ หวังต่อลาภ  
รองเลขาธิการวุฒิสภา

นายกิตติ เจริญยงค์  
ผู้อำนวยการสำนักกรรมการ ๑

**ฝ่ายเลขานุการ**

**กลุ่มงานคณะกรรมการวิสามัญ ๒**

- |                               |                           |
|-------------------------------|---------------------------|
| ๑. นายประเสริฐ สีเลิศ         | ผู้บังคับบัญชากลุ่มงาน    |
| ๒. นางสาววรรณวิภา ศรีวัฒนพงศ์ | นิติกรชำนาญการ            |
| ๓. นายกมลชัย แสงศรีคำ         | นิติกรชำนาญการ            |
| ๔. นายสุรียา อุ่นคำ           | นิติกรชำนาญการ            |
| ๕. นายวิทยา เทียงแท้          | นิติกรชำนาญการ            |
| ๖. นางสาวภัทราพร อารีชัย      | วิทยากรชำนาญการ           |
| ๗. นายภูเมธ อธิภิญญากุล       | วิทยากรชำนาญการ           |
| ๘. นางสาววรรณ เกิดทอง         | วิทยากรชำนาญการ           |
| ๙. นางสาวปวีณธิดา ภูตระกูล    | เจ้าพนักงานธุรการชำนาญงาน |
| ๑๐. นางสาววรรณภา ภูวรรณ       | เจ้าพนักงานธุรการชำนาญงาน |

**ฝ่ายเอกสารอ้างอิง**

- |                                   |   |
|-----------------------------------|---|
| ๑. นางสาวลัดดาวัลย์ สมบูรณ์กิจชัย | ผู้บังคับบัญชากลุ่มงานบริการเอกสารอ้างอิง<br>ในการประชุมกรรมการ |
| ๒. นางอนงค์ โต๊ะประดับ            | วิทยากรเชี่ยวชาญ  |
| ๓. นายธณเดช เขตจัตุรัส            | นิติกรชำนาญการพิเศษ   |
| ๔. นายคมสัน นิคมคณารักษ์          | นิติกรชำนาญการ  |
| ๕. นางสาวยุพิน พรพันธ์            | เจ้าพนักงานธุรการชำนาญงาน                                       |

**ผู้สนับสนุนการปฏิบัติงานของคณะกรรมการวิสามัญ**

- |                                 |                                 |
|---------------------------------|---------------------------------|
| ๑. นางสาวสุจิตรา พึ่งสนธิ       | เจ้าพนักงานธุรการชำนาญงาน       |
| ๒. นางสาวศศิگانต์ พรามจร        | เจ้าพนักงานธุรการชำนาญงาน       |
| ๓. นางตุ๊กตา เชสูงเนิน          | เจ้าพนักงานธุรการชำนาญงาน       |
| ๔. นางสาวเอื้อมทิพ งามธนะ       | เจ้าพนักงานบันทึกข้อมูลชำนาญงาน |
| ๕. นางณัชชา ฉัตรวรรณ            | เจ้าพนักงานบันทึกข้อมูลชำนาญงาน |
| ๖. นายรณภพ เยาว์ประเสริฐ        | เจ้าพนักงานบันทึกข้อมูลชำนาญงาน |
| ๗. นางสาวฐันศิตา เบ็ญจาธิกุล    | เจ้าพนักงานบันทึกข้อมูลชำนาญงาน |
| ๘. นางสาวศศิกัญจน์ ไส้วิริยะกุล | เจ้าพนักงานบันทึกข้อมูลชำนาญงาน |
| ๙. นางผ่องใส มนตรีวัน           | เจ้าพนักงานบันทึกข้อมูลชำนาญงาน |
| ๑๐. นางสาวสุกัญญา สุนทรชาติ     | เจ้าพนักงานบันทึกข้อมูลชำนาญงาน |

\*\*\*\*\*

\*\* สอบถามข้อมูลเพิ่มเติมได้ที่สำนักกรรมการ ๑ โทรศัพท์ ๐ ๒๘๓๑ ๔๑๖๖ - ๗

โทรสาร ๐ ๒๘๓๑ ๔๑๖๗ \*\*

**คณะผู้รับผิดชอบ**  
**ในการจัดทำรายงานของคณะกรรมการวิสามัญ**  
**พิจารณาร่างพระราชบัญญัติงบประมาณรายจ่ายประจำปีงบประมาณ พ.ศ. ๒๕๖๒**  
**สถานีดับญัตติแห่งชาติ**

**ฝ่ายเลขานุการ (ต่อ)**

**สำนักงบประมาณ สำนักนายกรัฐมนตรี**

๑. นางอลิสรา ปิ่นประเสริฐ	ผู้อำนวยการกองนโยบายงบประมาณ
๒. นางสาวมัทนา เจริญศรี	นักวิเคราะห์งบประมาณเชี่ยวชาญ
๓. นางอภิญญา กะสิวัฒน์	นักวิเคราะห์งบประมาณชำนาญการพิเศษ
๔. นางสาวจิตรา จันทร์เจ้าฉาย	นักวิเคราะห์งบประมาณชำนาญการพิเศษ
๕. นางมัลลิกา สมสกุล	นักวิเคราะห์งบประมาณชำนาญการพิเศษ
๖. นายจรัญ การณยวัฒน์	นักวิเคราะห์งบประมาณชำนาญการพิเศษ
๗. นางศรีลักษณ์ จิระวสุช	นักวิเคราะห์งบประมาณชำนาญการพิเศษ
๘. นายศุภวุฒิ อุษาจากรูจิตร	นักวิเคราะห์งบประมาณชำนาญการพิเศษ
๙. นางพิชามณูษ์ แจงจำรูญ	นักวิเคราะห์งบประมาณชำนาญการ
๑๐. นายสมยศ ผินกลีบ	นักวิเคราะห์งบประมาณชำนาญการ
๑๑. นางนงศ์พางา เรืองฤทธิ์	นักวิเคราะห์งบประมาณชำนาญการ
๑๒. นางเกียรติธิดา เพชรโชติ	นักวิเคราะห์งบประมาณชำนาญการ
๑๓. นางสาวอัจฉรา เอกพัฒน์	นักวิเคราะห์งบประมาณชำนาญการ
๑๔. นางเจนรักษา ภูประเสริฐ	นักวิเคราะห์งบประมาณชำนาญการ
๑๕. นางกนกนันท์ ทองขุนนา	นักวิเคราะห์งบประมาณชำนาญการ
๑๖. นางฉวีวรรณ สินธวรงค์	นักวิเคราะห์งบประมาณชำนาญการ
๑๗. นางสาวจริยาภรณ์ พึ่งกล่อม	นักวิเคราะห์งบประมาณชำนาญการ
๑๘. นางสาวเมธิณี ปรีดาศักดิ์	นักวิเคราะห์งบประมาณชำนาญการ
๑๙. นางสาวอัญญาจิตา ทองรอด	นักวิเคราะห์งบประมาณชำนาญการ
๒๐. นางสาวณัฐนันท์ เชิงกล	นักวิเคราะห์งบประมาณชำนาญการ
๒๑. นางสาวกนกวรรณ นกร่อน	นักวิเคราะห์งบประมาณชำนาญการ
๒๒. นายวาริช จันทร์ดวง	นักวิเคราะห์งบประมาณปฏิบัติการ
๒๓. นายภัสธีร์ ชื่นเจริญ	นักวิเคราะห์งบประมาณปฏิบัติการ
๒๔. นายวรรณธิธ สุวรรณรัตน์	นักวิเคราะห์งบประมาณปฏิบัติการ
๒๕. นางสาวอุทุมพร พงษ์อุตม	นักวิเคราะห์งบประมาณปฏิบัติการ
๒๖. นางสาวภักติจิรา เกื้อสกุล	นักวิเคราะห์งบประมาณปฏิบัติการ
๒๗. นางสาวสุวิมล สืบสุนทร	นักวิเคราะห์งบประมาณปฏิบัติการ
๒๘. นางสาวชาลินี ศิริพันธ์	นักวิเคราะห์งบประมาณปฏิบัติการ
๒๙. นางสาวยุพาภรณ์ ลอกทอง	นักวิเคราะห์งบประมาณปฏิบัติการ
๓๐. นางสาวดินันท์ มีชัย	นักวิเคราะห์งบประมาณปฏิบัติการ
๓๑. นางสาวนิตยสุดา ประภักทวิมล	นักวิเคราะห์งบประมาณปฏิบัติการ
๓๒. นายสิริฤกษ์ ทองกลม	นักวิเคราะห์งบประมาณปฏิบัติการ
๓๓. นางสาววัชรภัทร์ แซ่บัว	นักวิเคราะห์งบประมาณปฏิบัติการ
๓๔. นายณัฐวุฒิ ผดุงวัตร	นักวิเคราะห์งบประมาณปฏิบัติการ
๓๕. นายนที เอมแสง	นักวิเคราะห์งบประมาณ
๓๖. นายศิริพงษ์ เต็มประเสริฐสกุล	นักวิเคราะห์งบประมาณ
๓๗. นายปณรรณ เทียมสุวรรณ	นักวิเคราะห์งบประมาณ

\*\*\*\*\*

\*\* สอบถามข้อมูลเพิ่มเติมได้ที่สำนักกรรมการ ๑ โทรศัพท์ ๐ ๒๘๓๑ ๙๑๖๖ - ๗ โทรสาร ๐ ๒๘๓๑ ๙๑๖๗ \*\*







รายงาน  
ของคณะกรรมการการวิสามัญ  
พิจารณาร่างพระราชบัญญัติงบประมาณรายจ่าย  
ประจำปีงบประมาณ พ.ศ. ๒๕๖๒

เล่มที่ ๒

ร่างพระราชบัญญัติงบประมาณรายจ่ายประจำปี  
งบประมาณ พ.ศ. ๒๕๖๒

สำนักกรรมการ ๑

สำนักงานเลขาธิการวุฒิสภา

ปฏิบัติหน้าที่สำนักงานเลขาธิการสภานิติบัญญัติแห่งชาติ



รายงานของคณะกรรมการวิสามัญ  
พิจารณาร่างพระราชบัญญัติงบประมาณรายจ่าย  
ประจำปีงบประมาณ พ.ศ. ๒๕๖๒

เล่มที่ ๒

ร่างพระราชบัญญัติงบประมาณรายจ่ายประจำปี  
งบประมาณ พ.ศ. ๒๕๖๒



ร่าง  
พระราชบัญญัติ  
งบประมาณรายจ่ายประจำปีงบประมาณ  
พ.ศ. ๒๕๖๒

ร่าง  
พระราชบัญญัติ  
งบประมาณรายจ่ายประจำปีงบประมาณ  
พ.ศ. ๒๕๖๒

- \* สหประชาชาติ ข้อความหรือตัวเลขที่อยู่ในเครื่องหมายขีดฆ่า  
คือ ข้อความหรือตัวเลขที่คณะกรรมการการตัดออก
- \* (๑,๐๐๐,๐๐๐) ตัวเลขที่อยู่ในวงเล็บ  
คือ ตัวเลขที่คณะกรรมการการตัดออก
- \* ๑,๐๐๐,๐๐๐ ตัวเลขที่ขีดเส้นใต้  
คือ ตัวเลขที่ใช้แทนตัวเลขที่อยู่ในวงเล็บ

บันทึกหลักการและเหตุผล  
ประกอบร่างพระราชบัญญัติงบประมาณรายจ่าย  
ประจำปีงบประมาณ  
พ.ศ. ๒๕๖๒

---

หลักการ

ตั้งงบประมาณรายจ่ายประจำปีงบประมาณ พ.ศ. ๒๕๖๒ เป็นจำนวนไม่เกิน  
๓,๐๐๐,๐๐๐,๐๐๐,๐๐๐ บาท

เหตุผล

เพื่อให้ส่วนราชการ รัฐวิสาหกิจ และหน่วยงานอื่น ได้มีงบประมาณรายจ่ายประจำปี  
งบประมาณ พ.ศ. ๒๕๖๒ สำหรับใช้เป็นหลักในการจ่ายเงินแผ่นดิน



ร่าง  
พระราชบัญญัติ  
งบประมาณรายจ่ายประจำปีงบประมาณ  
พ.ศ. ๒๕๖๒

โดยที่เป็นการสมควรตั้งงบประมาณรายจ่ายประจำปีงบประมาณ พ.ศ. ๒๕๖๒

มาตรา ๑ พระราชบัญญัตินี้เรียกว่า “พระราชบัญญัติงบประมาณรายจ่ายประจำปีงบประมาณ พ.ศ. ๒๕๖๒”

มาตรา ๒ พระราชบัญญัตินี้ให้ใช้บังคับตั้งแต่วันที่ ๑ ตุลาคม พ.ศ. ๒๕๖๑ เป็นต้นไป

มาตรา ๓ งบประมาณรายจ่ายประจำปีงบประมาณ พ.ศ. ๒๕๖๒ ให้ตั้งเป็นจำนวน รวมทั้งสิ้น ๓,๐๐๐,๐๐๐,๐๐๐,๐๐๐ บาท จำแนกเป็นรายจ่ายตามที่ระบุต่อไปในพระราชบัญญัตินี้

มาตรา ๔ งบประมาณรายจ่ายงบกลาง ในความควบคุมของกระทรวงการคลังและสำนักงานงบประมาณ ให้ตั้งเป็นจำนวน ๑๐๕,๕๐๐,๐๐๐,๐๐๐ บาท จำแนกดังนี้  
(๑๐๒,๐๐๐,๐๐๐,๐๐๐)

- (๑) ค่าใช้จ่ายเกี่ยวกับการเสด็จพระราชดำเนินและ  
ต้อนรับประมุขต่างประเทศ ๑,๐๐๐,๐๐๐,๐๐๐ บาท
- (๒) ค่าใช้จ่ายตามโครงการอันเนื่องมาจากพระราชดำริ ๒,๕๐๐,๐๐๐,๐๐๐ บาท

(๓) ค่าใช้จ่ายชดใช้เงินอุดหนุนราชการเพื่อช่วยเหลือผู้ประสบภัยพิบัติกรณีฉุกเฉิน	๒,๕๐๐,๐๐๐,๐๐๐ บาท (๘,๐๐๐,๐๐๐,๐๐๐)
(๔) เงินชดเชยค่าจ้างก่อสร้าง	๕๐๐,๐๐๐,๐๐๐ บาท
(๕) เงินสำรองจ่ายเพื่อกรณีฉุกเฉินหรือจำเป็น	๙๙,๐๐๐,๐๐๐,๐๐๐ บาท (๙๐,๐๐๐,๐๐๐,๐๐๐)

มาตรา ๕ งบประมาณรายจ่ายสำหรับแผนงานบุคลากรภาครัฐ ให้ตั้งเป็นงบประมาณรายจ่ายงบกลางและงบประมาณรายจ่ายของส่วนราชการ รัฐวิสาหกิจ และหน่วยงานอื่น เป็นจำนวน ๑,๐๖๐,๙๖๐,๙๐๓,๖๐๐ บาท จำแนกดังนี้  
(๑,๐๖๐,๘๖๘,๙๙๗,๖๐๐)

๑. งบกลาง	รวม	๒๙๖,๐๓๒,๐๐๐,๐๐๐ บาท	คือ
(๑) เงินเบี้ยหวัด บำเหน็จ บำนาญ		๒๒๓,๗๖๒,๐๐๐,๐๐๐ บาท	
(๒) เงินช่วยเหลือข้าราชการ ลูกจ้าง และพนักงานของรัฐ		๕,๒๓๕,๐๐๐,๐๐๐ บาท	
(๓) เงินเลื่อนเงินเดือนและเงินปรับวุฒิข้าราชการ		๑๑,๔๙๐,๐๐๐,๐๐๐ บาท	
(๔) เงินสำรอง เงินสมทบ และเงินชดเชยของข้าราชการ		๕๔,๘๔๕,๐๐๐,๐๐๐ บาท	
(๕) เงินสมทบของลูกจ้างประจำ		๗๐๐,๐๐๐,๐๐๐ บาท	
๒. สำนักนายกรัฐมนตรีและหน่วยงานในกำกับ	รวม	๕,๖๙๗,๘๙๓,๗๐๐ บาท	คือ
(๑) สำนักงานปลัดสำนักนายกรัฐมนตรี		๒๗๐,๔๙๖,๖๐๐ บาท	
(๒) กรมประชาสัมพันธ์		๙๕๘,๓๐๗,๙๐๐ บาท	
(๓) สำนักงานคณะกรรมการคุ้มครองผู้บริโภค		๗๗,๓๗๒,๐๐๐ บาท	
(๔) สำนักเลขาธิการนายกรัฐมนตรี		๓๒๑,๙๕๘,๓๐๐ บาท	

(๕) สำนักเลขาธิการคณะรัฐมนตรี	๑๔๔,๓๗๒,๗๐๐ บาท
(๖) สำนักข่าวกรองแห่งชาติ	๔๓๘,๙๑๐,๔๐๐ บาท
(๗) สำนักงบประมาณ	๔๖๖,๔๖๔,๔๐๐ บาท
(๘) สำนักงานสภาความมั่นคงแห่งชาติ	๘๑,๐๕๐,๓๐๐ บาท
(๙) สำนักงานคณะกรรมการกฤษฎีกา	๒๕๕,๗๕๗,๖๐๐ บาท
(๑๐) สำนักงานคณะกรรมการข้าราชการพลเรือน	๓๕๖,๘๗๐,๓๐๐ บาท
(๑๑) สำนักงานคณะกรรมการพัฒนาการเศรษฐกิจและ สังคมแห่งชาติ	๒๖๖,๓๒๒,๙๐๐ บาท
(๑๒) สำนักงานคณะกรรมการพัฒนาระบบราชการ	๑๑๑,๙๑๐,๘๐๐ บาท
(๑๓) สำนักงานคณะกรรมการส่งเสริมการลงทุน	๒๘๙,๓๒๔,๒๐๐ บาท
(๑๔) สำนักงานทรัพยากรน้ำแห่งชาติ	๘๒,๓๑๔,๔๐๐ บาท
(๑๕) กองอำนวยการรักษาความมั่นคง ภายในราชอาณาจักร	๘๓๕,๐๑๒,๑๐๐ บาท
(๑๖) สำนักงานคณะกรรมการสุขภาพแห่งชาติ	๖๔,๘๓๑,๔๐๐ บาท
(๑๗) สำนักงานรับรองมาตรฐานและประเมิน คุณภาพการศึกษา (องค์การมหาชน)	๔๖,๔๘๘,๑๐๐ บาท
(๑๘) สำนักงานส่งเสริมการจัดประชุมและนิทรรศการ (องค์การมหาชน)	๑๓๑,๐๗๙,๗๐๐ บาท
(๑๙) องค์การบริหารการพัฒนาพื้นที่พิเศษเพื่อ การท่องเที่ยวอย่างยั่งยืน (องค์การมหาชน)	๑๑๗,๕๔๖,๙๐๐ บาท

(๒๐) สำนักงานบริหารและพัฒนาองค์ความรู้ (องค์การมหาชน)		๑๘๐,๖๕๕,๕๐๐ บาท	
(๒๑) สถาบันบริหารจัดการธนาคารที่ดิน (องค์การมหาชน)		๑๒,๗๐๕,๑๐๐ บาท	
(๒๒) สถาบันคุณวุฒิวิชาชีพ (องค์การมหาชน)		๕๒,๓๐๒,๕๐๐ บาท	
(๒๓) สำนักงานพัฒนาฟิงคนคร (องค์การมหาชน)		๓๘,๐๗๘,๘๐๐ บาท	
(๒๔) <u>สำนักงานพัฒนาวิทยุสื่อสาร (องค์การมหาชน)</u> <u>สำนักงานพัฒนารัฐบาลดิจิทัล (องค์การมหาชน)</u>		๑๒๗,๗๖๐,๘๐๐ บาท	
๓. กระทรวงกลาโหมและหน่วยงานในกำกับ	รวม	๑๐๖,๔๖๐,๒๗๕,๒๐๐ บาท	คือ
(๑) สำนักงานปลัดกระทรวงกลาโหม		๔,๐๓๕,๓๔๖,๖๐๐ บาท	
(๒) กองบัญชาการกองทัพไทย		๗,๑๓๐,๐๐๓,๙๐๐ บาท	
(๓) กองทัพบก		๖๐,๘๙๘,๘๕๘,๓๐๐ บาท	
(๔) กองทัพเรือ		๒๐,๘๕๖,๗๔๕,๗๐๐ บาท	
(๕) กองทัพอากาศ		๑๓,๒๙๓,๗๕๔,๕๐๐ บาท	
(๖) สถาบันเทคโนโลยีป้องกันประเทศ (องค์การมหาชน)		๒๔๕,๕๖๖,๒๐๐ บาท	
๔. กระทรวงการคลัง	รวม	๑๒,๘๕๐,๔๔๕,๕๐๐ บาท	คือ
(๑) สำนักงานปลัดกระทรวงการคลัง		๑๒๘,๗๒๙,๒๐๐ บาท	
(๒) กรมธนารักษ์		๖๙๗,๘๘๓,๒๐๐ บาท	
(๓) กรมบัญชีกลาง		๘๘๑,๕๔๓,๙๐๐ บาท	
(๔) กรมศุลกากร		๑,๙๕๖,๖๖๒,๖๐๐ บาท	

(๕) กรมสรรพสามิต		๑,๕๒๙,๔๖๙,๓๐๐ บาท	
(๖) กรมสรรพากร		๗,๓๖๔,๑๒๗,๓๐๐ บาท	
(๗) สำนักงานคณะกรรมการนโยบายรัฐวิสาหกิจ		๖๔,๑๓๒,๘๐๐ บาท	
(๘) สำนักงานบริหารหนี้สาธารณะ		๗๐,๔๓๑,๔๐๐ บาท	
(๙) สำนักงานเศรษฐกิจการคลัง		๑๕๗,๔๖๕,๘๐๐ บาท	
๕. กระทรวงการต่างประเทศ	รวม	๓,๗๕๙,๘๒๒,๕๐๐ บาท	คือ
(๑) สำนักงานปลัดกระทรวงการต่างประเทศ		๓,๗๕๙,๘๒๒,๕๐๐ บาท	
๖. กระทรวงการท่องเที่ยวและกีฬา	รวม	๑,๕๓๕,๘๕๘,๐๐๐ บาท	คือ
(๑) สำนักงานปลัดกระทรวงการท่องเที่ยวและกีฬา		๒๐๔,๙๒๘,๐๐๐ บาท	
(๒) กรมพลศึกษา		๗๙,๗๙๗,๒๐๐ บาท	
(๓) กรมการท่องเที่ยว		๗๖๗,๘๑๑,๔๐๐ บาท	
(๔) สถาบันการพลศึกษา		๔๘๓,๓๒๑,๔๐๐ บาท	
๗. กระทรวงการพัฒนาสังคมและความมั่นคงของมนุษย์	รวม	๒,๘๒๑,๖๑๘,๐๐๐ บาท	คือ
(๑) สำนักงานปลัดกระทรวงการพัฒนาสังคม และความมั่นคงของมนุษย์		๘๑๙,๘๙๐,๙๐๐ บาท	
(๒) กรมกิจการเด็กและเยาวชน		๖๐๕,๘๕๐,๔๐๐ บาท	
(๓) กรมกิจการผู้สูงอายุ		๑๑๘,๗๓๔,๖๐๐ บาท	
(๔) กรมกิจการสตรีและสถาบันครอบครัว		๒๐๙,๒๗๕,๗๐๐ บาท	

(๕) กรมพัฒนาสังคมและสวัสดิการ		๘๑๐,๒๓๕,๓๐๐ บาท	
(๖) กรมส่งเสริมและพัฒนาคุณภาพชีวิตคนพิการ		๒๕๗,๖๓๑,๑๐๐ บาท	
๘. กระทรวงเกษตรและสหกรณ์และหน่วยงานในกำกับ	รวม	๒๕,๔๗๖,๖๙๕,๘๐๐ บาท	คือ
(๑) สำนักงานปลัดกระทรวงเกษตรและสหกรณ์		๗๔๑,๓๔๐,๐๐๐ บาท	
(๒) กรมการข้าว		๗๕๗,๓๖๕,๑๐๐ บาท	
(๓) กรมชลประทาน		๖,๔๘๑,๙๒๑,๐๐๐ บาท	
(๔) กรมตรวจบัญชีสหกรณ์		๘๓๗,๒๑๗,๘๐๐ บาท	
(๕) กรมประมง		๒,๒๓๒,๔๙๔,๓๐๐ บาท	
(๖) กรมปศุสัตว์		๓,๔๔๘,๕๐๙,๐๐๐ บาท	
(๗) กรมฝนหลวงและการบินเกษตร		๒๑๓,๕๙๖,๗๐๐ บาท	
(๘) กรมพัฒนาที่ดิน		๑,๐๙๑,๕๒๘,๑๐๐ บาท	
(๙) กรมวิชาการเกษตร		๒,๑๘๖,๐๓๒,๘๐๐ บาท	
(๑๐) กรมส่งเสริมการเกษตร		๔,๐๐๗,๒๔๗,๕๐๐ บาท	
(๑๑) กรมส่งเสริมสหกรณ์		๑,๘๒๖,๓๒๓,๗๐๐ บาท	
(๑๒) กรมหม่อนไหม		๒๘๗,๗๘๘,๙๐๐ บาท	
(๑๓) สำนักงานการปฏิรูปที่ดินเพื่อเกษตรกรรม		๘๐๑,๒๙๘,๘๐๐ บาท	
(๑๔) สำนักงานมาตรฐานสินค้าเกษตรและอาหารแห่งชาติ		๘๙,๘๕๓,๖๐๐ บาท	
(๑๕) สำนักงานเศรษฐกิจการเกษตร		๓๕๔,๗๗๙,๗๐๐ บาท	

(๑๖) สถาบันวิจัยและพัฒนาพื้นที่สูง (องค์การมหาชน)		๘๐,๘๒๑,๒๐๐ บาท	
(๑๗) สำนักงานพิพิธภัณฑ์เกษตรเฉลิมพระเกียรติ พระบาทสมเด็จพระเจ้าอยู่หัว (องค์การมหาชน)		๓๘,๕๗๗,๖๐๐ บาท	
๙. กระทรวงคมนาคม	รวม	๙,๕๘๓,๒๔๙,๑๐๐ บาท	คือ
(๑) สำนักงานปลัดกระทรวงคมนาคม		๑๕๙,๐๙๕,๓๐๐ บาท	
(๒) กรมเจ้าท่า		๗๑๐,๙๕๕,๔๐๐ บาท	
(๓) กรมการขนส่งทางบก		๑,๙๑๓,๓๕๑,๖๐๐ บาท	
(๔) กรมท่าอากาศยาน		๓๐๙,๒๔๗,๘๐๐ บาท	
(๕) กรมทางหลวง		๔,๙๘๐,๗๒๕,๓๐๐ บาท	
(๖) กรมทางหลวงชนบท		๑,๔๐๙,๖๓๙,๘๐๐ บาท	
(๗) สำนักงานนโยบายและแผนการขนส่งและจราจร		๑๐๐,๒๓๓,๙๐๐ บาท	
๑๐. กระทรวงดิจิทัลเพื่อเศรษฐกิจและสังคม และหน่วยงานในกำกับ	รวม	๑,๔๙๒,๐๓๘,๓๐๐ บาท	คือ
(๑) สำนักงานปลัดกระทรวงดิจิทัลเพื่อเศรษฐกิจ และสังคม		๑๖๕,๕๘๑,๑๐๐ บาท	
(๒) กรมอุตุนิยมวิทยา		๔๒๖,๐๖๗,๒๐๐ บาท	
(๓) สำนักงานคณะกรรมการดิจิทัลเพื่อเศรษฐกิจ และสังคมแห่งชาติ		๔๑,๖๒๖,๙๐๐ บาท	
(๔) สำนักงานสถิติแห่งชาติ		๖๓๑,๗๖๕,๑๐๐ บาท	
(๕) สำนักงานส่งเสริมเศรษฐกิจดิจิทัล		๑๐๑,๐๗๔,๗๐๐ บาท	

(๖) สำนักงานพัฒนาธุรกรรมทางอิเล็กทรอนิกส์ (องค์การมหาชน)		๑๒๕,๙๒๓,๓๐๐ บาท
๑๑. กระทรวงทรัพยากรธรรมชาติและสิ่งแวดล้อม และหน่วยงานในกำกับ	รวม	๑๑,๒๙๔,๕๙๖,๐๐๐ บาท คือ
(๑) สำนักงานปลัดกระทรวงทรัพยากรธรรมชาติและ สิ่งแวดล้อม		๙๓๖,๔๙๑,๐๐๐ บาท
(๒) กรมควบคุมมลพิษ		๑๗๘,๖๑๖,๖๐๐ บาท
(๓) กรมทรัพยากรทางทะเลและชายฝั่ง		๔๔๒,๒๕๖,๑๐๐ บาท
(๔) กรมทรัพยากรธรณี		๒๑๙,๔๗๕,๐๐๐ บาท
(๕) กรมทรัพยากรน้ำ		๗๕๕,๘๗๗,๒๐๐ บาท
(๖) กรมทรัพยากรน้ำบาดาล		๔๓๘,๗๓๙,๖๐๐ บาท
(๗) กรมป่าไม้		๒,๕๖๙,๒๑๒,๓๐๐ บาท
(๘) กรมส่งเสริมคุณภาพสิ่งแวดล้อม		๑๖๕,๙๖๘,๓๐๐ บาท
(๙) กรมอุทยานแห่งชาติ สัตว์ป่า และพันธุ์พืช		๕,๓๔๓,๗๘๖,๕๐๐ บาท
(๑๐) สำนักงานนโยบายและแผนทรัพยากรธรรมชาติและ สิ่งแวดล้อม		๑๖๑,๖๕๐,๕๐๐ บาท
(๑๑) สำนักงานพัฒนาเศรษฐกิจจากฐานชีวภาพ (องค์การมหาชน)		๓๖,๕๐๓,๐๐๐ บาท
(๑๒) องค์การบริหารจัดการก๊าซเรือนกระจก (องค์การมหาชน)		๔๖,๐๑๙,๙๐๐ บาท



๑๒. กระทรวงพลังงานและหน่วยงานในกำกับ	รวม	๘๑๘,๓๓๒,๕๐๐ บาท	คือ
(๑) สำนักงานปลัดกระทรวงพลังงาน		๒๒๙,๐๔๘,๕๐๐ บาท	
(๒) กรมเชื้อเพลิงธรรมชาติ		๘๓,๖๕๖,๕๐๐ บาท	
(๓) กรมธุรกิจพลังงาน		๑๒๔,๑๒๔,๘๐๐ บาท	
(๔) กรมพัฒนาพลังงานทดแทนและอนุรักษ์พลังงาน		๓๑๗,๗๗๓,๕๐๐ บาท	
(๕) สำนักงานนโยบายและแผนพลังงาน		๕๗,๗๐๐,๙๐๐ บาท	
(๖) สถาบันบริหารกองทุนพลังงาน (องค์การมหาชน)		๖,๐๒๘,๕๐๐ บาท	
๑๓. กระทรวงพาณิชย์และหน่วยงานในกำกับ	รวม	๒,๖๓๔,๑๗๘,๙๐๐ บาท	คือ
(๑) สำนักงานปลัดกระทรวงพาณิชย์		๗๘๓,๔๐๗,๑๐๐ บาท	
(๒) กรมการค้าต่างประเทศ		๒๓๔,๒๒๘,๕๐๐ บาท	
(๓) กรมการค้าภายใน		๒๓๕,๒๑๘,๐๐๐ บาท	
(๔) กรมเจรจาการค้าระหว่างประเทศ		๙๘,๙๐๘,๑๐๐ บาท	
(๕) กรมทรัพย์สินทางปัญญา		๑๖๒,๔๖๕,๕๐๐ บาท	
(๖) กรมพัฒนาธุรกิจการค้า		๒๐๖,๙๑๒,๕๐๐ บาท	
(๗) กรมส่งเสริมการค้าระหว่างประเทศ		๗๗๗,๐๓๕,๑๐๐ บาท	
(๘) สำนักงานนโยบายและยุทธศาสตร์การค้า		๕๔,๐๙๓,๒๐๐ บาท	
(๙) ศูนย์ส่งเสริมศิลปาชีพระหว่างประเทศ (องค์การมหาชน)		๔๔,๔๑๑,๖๐๐ บาท	

(๑๐) สถาบันวิจัยและพัฒนาอัญมณีและ เครื่องประดับแห่งชาติ (องค์การมหาชน)		๓๗,๔๙๙,๔๐๐ บาท	
๑๔. กระทรวงมหาดไทย	รวม	๔๓,๙๒๗,๙๙๔,๐๐๐ บาท	คือ
(๑) สำนักงานปลัดกระทรวงมหาดไทย		๑,๖๖๙,๐๒๔,๓๐๐ บาท	
(๒) กรมการปกครอง		๓๑,๒๒๘,๙๓๖,๑๐๐ บาท	
(๓) กรมการพัฒนาชุมชน		๒,๘๓๑,๓๗๑,๘๐๐ บาท	
(๔) กรมที่ดิน		๔,๑๓๐,๐๒๘,๒๐๐ บาท	
(๕) กรมป้องกันและบรรเทาสาธารณภัย		๑,๔๗๗,๑๔๔,๐๐๐ บาท	
(๖) กรมโยธาธิการและผังเมือง		๑,๒๓๐,๙๕๐,๕๐๐ บาท	
(๗) กรมส่งเสริมการปกครองท้องถิ่น		๑,๓๖๐,๕๓๙,๑๐๐ บาท	
๑๕. กระทรวงยุติธรรมและหน่วยงานในกำกับ	รวม	๙,๙๘๗,๑๙๖,๗๐๐ บาท	คือ
(๑) สำนักงานปลัดกระทรวงยุติธรรม		๒๒๔,๐๙๒,๖๐๐ บาท	
(๒) กรมคุมประพฤติ		๑,๑๘๔,๒๕๘,๕๐๐ บาท	
(๓) กรมคุ้มครองสิทธิและเสรีภาพ		๑๐๓,๓๔๒,๓๐๐ บาท	
(๔) กรมบังคับคดี		๘๐๘,๑๔๗,๖๐๐ บาท	
(๕) กรมพินิจและคุ้มครองเด็กและเยาวชน		๑,๒๙๖,๐๙๘,๑๐๐ บาท	
(๖) กรมราชทัณฑ์		๔,๘๕๒,๓๖๒,๐๐๐ บาท	
(๗) กรมสอบสวนคดีพิเศษ		๘๑๔,๕๘๙,๑๐๐ บาท	

(๘) สำนักงานกิจการยุติธรรม		๔๐,๙๕๔,๔๐๐ บาท	
(๙) สถาบันนิติวิทยาศาสตร์		๑๐๒,๕๙๗,๔๐๐ บาท	
(๑๐) สำนักงานคณะกรรมการป้องกันและ ปราบปรามยาเสพติด		๔๘๗,๓๔๘,๒๐๐ บาท	
(๑๑) สถาบันอนุญาโตตุลาการ		๑๐,๖๑๕,๙๐๐ บาท	
(๑๒) สถาบันเพื่อการยุติธรรมแห่งประเทศไทย (องค์การมหาชน)		๖๒,๗๙๐,๖๐๐ บาท	
๑๖. กระทรวงแรงงานและหน่วยงานในกำกับ	รวม	๓,๗๘๓,๙๘๒,๕๐๐ บาท	คือ
(๑) สำนักงานปลัดกระทรวงแรงงาน		๕๒๘,๒๑๑,๓๐๐ บาท	
(๒) กรมการจัดหางาน		๗๑๕,๔๕๓,๙๐๐ บาท	
(๓) กรมพัฒนาฝีมือแรงงาน		๘๗๙,๘๖๒,๘๐๐ บาท	
(๔) กรมสวัสดิการและคุ้มครองแรงงาน		๗๓๙,๒๔๘,๒๐๐ บาท	
(๕) สำนักงานประกันสังคม		๙๐๒,๗๑๑,๓๐๐ บาท	
(๖) สถาบันส่งเสริมความปลอดภัย อาชีวอนามัย และ สภาพแวดล้อมในการทำงาน (องค์การมหาชน)		๑๘,๕๙๕,๐๐๐ บาท	
๑๗. กระทรวงวัฒนธรรมและหน่วยงานในกำกับ	รวม	๒,๒๗๗,๔๓๙,๑๐๐ บาท	คือ
(๑) สำนักงานปลัดกระทรวงวัฒนธรรม		๘๒๗,๖๒๐,๑๐๐ บาท	
(๒) กรมการศาสนา		๓๘,๓๑๓,๐๐๐ บาท	
(๓) กรมศิลปากร		๖๑๑,๑๑๔,๙๐๐ บาท	

(๔) กรมส่งเสริมวัฒนธรรม		๑๑๙,๕๕๒,๕๐๐ บาท
(๕) สำนักงานศิลปวัฒนธรรมร่วมสมัย		๒๖,๓๖๒,๗๐๐ บาท
(๖) สถาบันบัณฑิตพัฒนศิลป์		๕๗๑,๒๔๓,๔๐๐ บาท
(๗) ศูนย์มานุษยวิทยาสิรินธร (องค์การมหาชน)		๓๖,๕๒๓,๔๐๐ บาท
(๘) หอภาพยนตร์ (องค์การมหาชน)		๒๙,๐๐๑,๑๐๐ บาท
(๙) ศูนย์คุณธรรม (องค์การมหาชน)		๑๗,๘๐๘,๐๐๐ บาท
๑๘. กระทรวงวิทยาศาสตร์และเทคโนโลยี และหน่วยงานในกำกับ	รวม	๒,๔๙๖,๕๘๒,๐๐๐ บาท คือ
(๑) สำนักงานปลัดกระทรวงวิทยาศาสตร์และเทคโนโลยี		๑๑๘,๗๕๒,๑๐๐ บาท
(๒) กรมวิทยาศาสตร์บริการ		๑๙๔,๐๗๒,๔๐๐ บาท
(๓) สำนักงานปรมาณูเพื่อสันติ		๑๑๖,๔๗๓,๐๐๐ บาท
(๔) สำนักงานพัฒนาวิทยาศาสตร์และเทคโนโลยีแห่งชาติ		๑,๒๓๓,๖๔๖,๐๐๐ บาท
(๕) สำนักงานคณะกรรมการนโยบายวิทยาศาสตร์ เทคโนโลยีและนวัตกรรมแห่งชาติ		๗๓,๔๑๐,๓๐๐ บาท
(๖) สถาบันมาตรวิทยาแห่งชาติ		๑๑๙,๓๔๙,๒๐๐ บาท
(๗) สำนักงานพัฒนาเทคโนโลยีอวกาศและ ภูมิสารสนเทศ (องค์การมหาชน)		๑๖๐,๓๐๖,๔๐๐ บาท
(๘) สถาบันเทคโนโลยีนิวเคลียร์แห่งชาติ (องค์การมหาชน)		๑๖๓,๕๗๖,๒๐๐ บาท
(๙) สถาบันวิจัยแสงซินโครตรอน (องค์การมหาชน)		๙๑,๓๗๕,๗๐๐ บาท

(๑๐) สถาบันวิจัยดาราศาสตร์แห่งชาติ (องค์การมหาชน)		๖๔,๔๓๙,๗๐๐ บาท	
(๑๑) สถาบันสารสนเทศทรัพยากรน้ำและการเกษตร (องค์การมหาชน)		๘๗,๔๒๘,๕๐๐ บาท	
(๑๒) สำนักงานนวัตกรรมแห่งชาติ (องค์การมหาชน)		๓๔,๒๒๕,๔๐๐ บาท	
(๑๓) ศูนย์ความเป็นเลิศด้านชีววิทยาศาสตร์ (องค์การมหาชน)		๓๙,๕๓๗,๑๐๐ บาท	
๑๙. กระทรวงศึกษาธิการและหน่วยงานในกำกับ	รวม	๒๙๗,๓๕๕,๘๖๗,๒๐๐ บาท	คือ
(๑) สำนักงานปลัดกระทรวงศึกษาธิการ		๘,๓๙๗,๑๔๗,๐๐๐ บาท	
(๒) สำนักงานเลขาธิการสภาการศึกษา		๘๑,๗๑๒,๙๐๐ บาท	
(๓) สำนักงานคณะกรรมการการศึกษาขั้นพื้นฐาน		๒๐๙,๕๑๘,๓๕๖,๐๐๐ บาท	
(๔) สำนักงานคณะกรรมการการอาชีวศึกษา		๙,๘๕๗,๔๔๐,๙๐๐ บาท	
(๕) สำนักงานคณะกรรมการการอุดมศึกษา		๒๑๔,๗๗๐,๓๐๐ บาท	
(๖) สถาบันวิทยาลัยชุมชน		๒๔๘,๙๒๖,๐๐๐ บาท	
(๗) มหาวิทยาลัยนเรศวร		๑,๕๖๘,๓๐๐,๗๐๐ บาท	
(๘) มหาวิทยาลัยมหาสารคาม		๗๑๔,๗๗๖,๑๐๐ บาท	
(๙) มหาวิทยาลัยรามคำแหง		๘๙๙,๑๖๐,๙๐๐ บาท	
(๑๐) มหาวิทยาลัยสุโขทัยธรรมาธิราช		๖๔๖,๐๓๔,๗๐๐ บาท	
(๑๑) มหาวิทยาลัยอุบลราชธานี		๕๖๓,๙๔๘,๑๐๐ บาท	
(๑๒) สถาบันบัณฑิตพัฒนบริหารศาสตร์		๓๕๐,๘๖๓,๖๐๐ บาท	

(๑๓) สถาบันเทคโนโลยีปทุมวัน	๙๒,๖๙๔,๙๐๐ บาท
(๑๔) มหาวิทยาลัยราชภัฏวราชนครินทร์	๒๕๑,๑๕๖,๑๐๐ บาท
(๑๕) มหาวิทยาลัยนครพนม	๓๑๘,๗๒๑,๙๐๐ บาท
(๑๖) มหาวิทยาลัยกาฬสินธุ์	๒๒๑,๐๗๓,๑๐๐ บาท
(๑๗) มหาวิทยาลัยราชภัฏกาญจนบุรี	๑๗๘,๐๖๕,๔๐๐ บาท
(๑๘) มหาวิทยาลัยราชภัฏกำแพงเพชร	๒๐๐,๓๑๖,๘๐๐ บาท
(๑๙) มหาวิทยาลัยราชภัฏจันทรเกษม	๓๑๔,๘๙๗,๒๐๐ บาท
(๒๐) มหาวิทยาลัยราชภัฏชัยภูมิ	๙๙,๗๑๗,๗๐๐ บาท
(๒๑) มหาวิทยาลัยราชภัฏเชียงราย	๓๔๖,๗๔๔,๖๐๐ บาท
(๒๒) มหาวิทยาลัยราชภัฏเชียงใหม่	๔๓๔,๙๒๖,๘๐๐ บาท
(๒๓) มหาวิทยาลัยราชภัฏเทพสตรี	๒๔๕,๖๗๔,๔๐๐ บาท
(๒๔) มหาวิทยาลัยราชภัฏธนบุรี	๒๒๑,๕๐๘,๔๐๐ บาท
(๒๕) มหาวิทยาลัยราชภัฏนครปฐม	๓๐๑,๔๒๓,๐๐๐ บาท
(๒๖) มหาวิทยาลัยราชภัฏนครราชสีมา	๓๐๔,๘๖๘,๙๐๐ บาท
(๒๗) มหาวิทยาลัยราชภัฏนครศรีธรรมราช	๒๗๗,๕๐๗,๒๐๐ บาท
(๒๘) มหาวิทยาลัยราชภัฏนครสวรรค์	๒๙๗,๒๗๐,๘๐๐ บาท
(๒๙) มหาวิทยาลัยราชภัฏบ้านสมเด็จเจ้าพระยา	๓๗๗,๔๙๖,๖๐๐ บาท
(๓๐) มหาวิทยาลัยราชภัฏบุรีรัมย์	๒๓๐,๐๑๐,๙๐๐ บาท

(๓๑) มหาวิทยาลัยราชภัฏพระนคร	๓๓๕,๐๓๕,๓๐๐ บาท
(๓๒) มหาวิทยาลัยราชภัฏพระนครศรีอยุธยา	๒๒๗,๔๔๐,๒๐๐ บาท
(๓๓) มหาวิทยาลัยราชภัฏพิบูลสงคราม	๒๗๕,๗๙๙,๙๐๐ บาท
(๓๔) มหาวิทยาลัยราชภัฏเพชรบุรี	๒๕๓,๓๖๕,๓๐๐ บาท
(๓๕) มหาวิทยาลัยราชภัฏวไลยอลงกรณ์ ในพระบรมราชูปถัมภ์ จังหวัดปทุมธานี	๓๒๑,๑๕๒,๕๐๐ บาท
(๓๖) มหาวิทยาลัยราชภัฏเพชรบูรณ์	๒๒๖,๖๖๙,๖๐๐ บาท
(๓๗) มหาวิทยาลัยราชภัฏภูเก็ต	๒๒๙,๙๙๘,๘๐๐ บาท
(๓๘) มหาวิทยาลัยราชภัฏมหาสารคาม	๒๓๖,๗๕๖,๓๐๐ บาท
(๓๙) มหาวิทยาลัยราชภัฏยะลา	๒๒๒,๘๒๘,๓๐๐ บาท
(๔๐) มหาวิทยาลัยราชภัฏราชชนครินทร์	๒๐๙,๗๓๖,๐๐๐ บาท
(๔๑) มหาวิทยาลัยราชภัฏร้อยเอ็ด	๙๒,๐๕๕,๙๐๐ บาท
(๔๒) มหาวิทยาลัยราชภัฏรำไพพรรณี	๒๑๑,๙๙๖,๕๐๐ บาท
(๔๓) มหาวิทยาลัยราชภัฏเลย	๒๑๔,๔๗๗,๓๐๐ บาท
(๔๔) มหาวิทยาลัยราชภัฏลำปาง	๒๒๕,๔๕๙,๓๐๐ บาท
(๔๕) มหาวิทยาลัยราชภัฏศรีสะเกษ	๑๐๓,๐๙๘,๓๐๐ บาท
(๔๖) มหาวิทยาลัยราชภัฏสกลนคร	๒๗๘,๓๘๑,๗๐๐ บาท
(๔๗) มหาวิทยาลัยราชภัฏสงขลา	๓๐๘,๓๔๕,๔๐๐ บาท

(๔๘) มหาวิทยาลัยราชภัฏสวนสุนันทา	๔๑๔,๗๑๖,๘๐๐ บาท
(๔๙) มหาวิทยาลัยราชภัฏสุราษฎร์ธานี	๓๒๕,๕๖๓,๖๐๐ บาท
(๕๐) มหาวิทยาลัยราชภัฏสุรินทร์	๒๕๕,๑๔๗,๒๐๐ บาท
(๕๑) มหาวิทยาลัยราชภัฏหมู่บ้านจอมบึง	๑๘๕,๐๑๒,๑๐๐ บาท
(๕๒) มหาวิทยาลัยราชภัฏอุดรธานี	๓๖๗,๑๒๔,๐๐๐ บาท
(๕๓) มหาวิทยาลัยราชภัฏอุตรดิตถ์	๒๓๘,๖๒๑,๒๐๐ บาท
(๕๔) มหาวิทยาลัยราชภัฏอุบลราชธานี	๓๑๗,๘๖๔,๗๐๐ บาท
(๕๕) มหาวิทยาลัยเทคโนโลยีราชมงคลธัญบุรี	๘๑๘,๖๑๕,๐๐๐ บาท
(๕๖) มหาวิทยาลัยเทคโนโลยีราชมงคลกรุงเทพ	๓๗๕,๕๙๔,๐๐๐ บาท
(๕๗) มหาวิทยาลัยเทคโนโลยีราชมงคลตะวันออก	๓๙๐,๓๘๐,๙๐๐ บาท
(๕๘) มหาวิทยาลัยเทคโนโลยีราชมงคลพระนคร	๔๗๘,๕๘๙,๕๐๐ บาท
(๕๙) มหาวิทยาลัยเทคโนโลยีราชมงคลรัตนโกสินทร์	๓๖๑,๘๕๗,๐๐๐ บาท
(๖๐) มหาวิทยาลัยเทคโนโลยีราชมงคลล้านนา	๖๘๑,๙๕๐,๓๐๐ บาท
(๖๑) มหาวิทยาลัยเทคโนโลยีราชมงคลศรีวิชัย	๔๘๐,๖๙๑,๘๐๐ บาท
(๖๒) มหาวิทยาลัยเทคโนโลยีราชมงคลสุวรรณภูมิ	๔๔๐,๙๗๒,๙๐๐ บาท
(๖๓) มหาวิทยาลัยเทคโนโลยีราชมงคลอีสาน	๗๘๙,๗๔๒,๓๐๐ บาท
(๖๔) มหาวิทยาลัยเทคโนโลยีสุรนารี	๙๔๐,๙๓๓,๘๐๐ บาท
(๖๕) มหาวิทยาลัยวลัยลักษณ์	๖๗๗,๘๒๐,๔๐๐ บาท



(๖๖) มหาวิทยาลัยเทคโนโลยีพระจอมเกล้าธนบุรี	๑,๐๓๕,๑๗๗,๐๐๐ บาท
(๖๗) มหาวิทยาลัยแม่ฟ้าหลวง	๘๘๖,๕๔๙,๗๐๐ บาท
(๖๘) มหาวิทยาลัยมหาจุฬาลงกรณราชวิทยาลัย	๕๕๙,๑๑๖,๖๐๐ บาท
(๖๙) มหาวิทยาลัยมหามกุฏราชวิทยาลัย	๒๖๒,๑๑๐,๗๐๐ บาท
(๗๐) มหาวิทยาลัยมหิดล	๙,๐๗๑,๒๓๗,๖๐๐ บาท
(๗๑) มหาวิทยาลัยเทคโนโลยีพระจอมเกล้าพระนครเหนือ	๑,๔๖๗,๕๐๙,๐๐๐ บาท
(๗๒) มหาวิทยาลัยบูรพา	๑,๑๗๗,๔๔๔,๙๐๐ บาท
(๗๓) มหาวิทยาลัยทักษิณ	๗๒๒,๒๗๑,๙๐๐ บาท
(๗๔) จุฬาลงกรณ์มหาวิทยาลัย	๔,๑๙๓,๕๐๙,๓๐๐ บาท
(๗๕) มหาวิทยาลัยเชียงใหม่	๕,๐๗๕,๖๓๖,๔๐๐ บาท
(๗๖) สถาบันเทคโนโลยีพระจอมเกล้าเจ้าคุณทหาร ลาดกระบัง	๑,๔๔๘,๘๘๑,๐๐๐ บาท
(๗๗) มหาวิทยาลัยพะเยา	๗๐๙,๕๓๘,๖๐๐ บาท
(๗๘) สถาบันดนตรีกัลยาณีวัฒนา	๓๓,๗๕๓,๙๐๐ บาท
(๗๙) มหาวิทยาลัยเกษตรศาสตร์	๓,๑๔๘,๒๐๑,๗๐๐ บาท
(๘๐) มหาวิทยาลัยขอนแก่น	๔,๓๘๕,๗๐๒,๕๐๐ บาท
(๘๑) มหาวิทยาลัยธรรมศาสตร์	๒,๙๘๐,๐๗๔,๘๐๐ บาท
(๘๒) มหาวิทยาลัยสวนดุสิต	๕๔๗,๐๗๓,๙๐๐ บาท

(๘๓) มหาวิทยาลัยศรีนครินทรวิโรฒ		๒,๕๒๑,๖๘๙,๙๐๐ บาท	
(๘๔) มหาวิทยาลัยศิลปากร		๑,๑๗๓,๑๘๙,๓๐๐ บาท	
(๘๕) มหาวิทยาลัยสงขลานครินทร์		๔,๓๔๙,๗๘๙,๗๐๐ บาท	
(๘๖) มหาวิทยาลัยแม่โจ้		๘๓๖,๕๔๑,๑๐๐ บาท	
(๘๗) สถาบันส่งเสริมการสอนวิทยาศาสตร์และเทคโนโลยี		๑๔๗,๗๒๑,๑๐๐ บาท	
(๘๘) สำนักงานเลขาธิการคุรุสภา		๗๓,๒๐๗,๕๐๐ บาท	
(๘๙) สำนักงานคณะกรรมการส่งเสริมสวัสดิการและ สวัสดิภาพครูและบุคลากรทางการศึกษา		๑๐๕,๘๐๙,๔๐๐ บาท	
(๙๐) โรงเรียนมหิตลวิทย์านุสรณ์		๑๑๔,๑๑๕,๑๐๐ บาท	
(๙๑) สถาบันระหว่างประเทศเพื่อการค้าและการพัฒนา (องค์การมหาชน)		๑๕,๔๙๗,๘๐๐ บาท	
(๙๒) สถาบันทดสอบทางการศึกษาแห่งชาติ (องค์การมหาชน)		๒๕,๒๑๐,๘๐๐ บาท	
๒๐. กระทรวงสาธารณสุขและหน่วยงานในกำกับ	รวม	๑๐๔,๑๗๘,๑๘๘,๖๐๐ บาท	คือ
(๑) สำนักงานปลัดกระทรวงสาธารณสุข		๙๒,๔๙๗,๗๖๒,๔๐๐ บาท	
(๒) กรมการแพทย์		๔,๔๒๒,๙๒๙,๗๐๐ บาท	
(๓) กรมควบคุมโรค		๑,๙๓๘,๐๙๔,๒๐๐ บาท	
(๔) กรมการแพทย์แผนไทยและการแพทย์ทางเลือก		๑๑๓,๕๑๖,๕๐๐ บาท	
(๕) กรมวิทยาศาสตร์การแพทย์		๕๑๓,๒๕๔,๔๐๐ บาท	

(๖) กรมสนับสนุนบริการสุขภาพ		๔๑๗,๖๐๒,๘๐๐ บาท	
(๗) กรมสุขภาพจิต		๑,๙๙๒,๓๑๑,๙๐๐ บาท	
(๘) กรมอนามัย		๑,๒๔๙,๐๗๐,๔๐๐ บาท	
(๙) สำนักงานคณะกรรมการอาหารและยา		๓๓๕,๑๗๒,๕๐๐ บาท	
(๑๐) สถาบันวิจัยระบบสาธารณสุข		๓๐,๙๕๓,๕๐๐ บาท	
(๑๑) สำนักงานหลักประกันสุขภาพแห่งชาติ		๕๕๙,๙๔๑,๔๐๐ บาท	
(๑๒) สถาบันการแพทย์ฉุกเฉินแห่งชาติ		๗๗,๖๗๙,๙๐๐ บาท	
(๑๓) สถาบันรับรองคุณภาพสถานพยาบาล (องค์การมหาชน)		๑๕,๘๗๗,๒๐๐ บาท	
(๑๔) สถาบันวัคซีนแห่งชาติ (องค์การมหาชน)		๑๔,๐๒๑,๘๐๐ บาท	
๒๑. กระทรวงอุตสาหกรรม	รวม	๑,๖๕๑,๓๑๘,๗๐๐ บาท	คือ
(๑) สำนักงานปลัดกระทรวงอุตสาหกรรม		๕๒๘,๓๓๐,๔๐๐ บาท	
(๒) กรมโรงงานอุตสาหกรรม		๒๓๙,๙๘๓,๑๐๐ บาท	
(๓) กรมส่งเสริมอุตสาหกรรม		๓๕๓,๘๑๔,๖๐๐ บาท	
(๔) กรมอุตสาหกรรมพื้นฐานและการเหมืองแร่		๒๑๙,๐๒๖,๐๐๐ บาท	
(๕) สำนักงานคณะกรรมการอ้อยและน้ำตาลทราย		๕๙,๙๖๑,๒๐๐ บาท	
(๖) สำนักงานมาตรฐานผลิตภัณฑ์อุตสาหกรรม		๑๘๔,๘๕๓,๕๐๐ บาท	
(๗) สำนักงานเศรษฐกิจอุตสาหกรรม		๖๕,๓๔๙,๙๐๐ บาท	

๒๒. ส่วนราชการไม่สังกัดสำนักนายกรัฐมนตรี กระทรวงหรือทบวงและหน่วยงานภายใต้การควบคุมดูแลของนายกรัฐมนตรี	รวม	๘๐,๓๒๔,๕๓๖,๘๐๐ บาท	คือ
(๑) สำนักงานพระพุทธศาสนาแห่งชาติ		๑,๖๒๒,๖๘๖,๑๐๐ บาท	
(๒) สำนักงานคณะกรรมการพิเศษเพื่อประสานงานโครงการอันเนื่องมาจากพระราชดำริ		๘๑,๓๒๑,๔๐๐ บาท	
(๓) สำนักงานคณะกรรมการวิจัยแห่งชาติ		๑๑๗,๒๒๖,๖๐๐ บาท	
(๔) สำนักงานราชบัณฑิตยสภา		๘๙,๖๓๘,๖๐๐ บาท	
(๕) สำนักงานตำรวจแห่งชาติ		๗๗,๗๑๓,๘๕๘,๘๐๐ บาท	
(๖) สำนักงานป้องกันและปราบปรามการฟอกเงิน		๒๐๑,๙๘๕,๖๐๐ บาท	
(๗) ศูนย์อำนวยการบริหารจังหวัดชายแดนภาคใต้		๗๓,๖๔๖,๗๐๐ บาท	
(๘) สำนักงานคณะกรรมการป้องกันและปราบปรามการทุจริตในภาครัฐ		๒๖๗,๑๑๙,๐๐๐ บาท	
(๙) สำนักงานสภาพัฒนาการเศรษฐกิจและสังคมแห่งชาติ		๔๗,๖๓๖,๐๐๐ บาท	
(๑๐) สำนักงานคณะกรรมการปฏิรูปกฎหมาย		๓๒,๒๖๘,๑๐๐ บาท	
(๑๑) สำนักงานคณะกรรมการนโยบายเขตพัฒนาพิเศษภาคตะวันออก		๗๗,๑๔๙,๙๐๐ บาท	
๒๓. หน่วยงานของรัฐสภา	รวม	๓,๐๓๐,๔๗๙,๒๐๐ บาท	คือ
(๑) สำนักงานเลขาธิการสภาผู้แทนราษฎร		(๒,๙๙๒,๓๓๙,๒๐๐)	
(๒) สำนักงานเลขาธิการวุฒิสภา		๑,๖๕๓,๐๑๓,๑๐๐ บาท	
		๑,๒๖๐,๙๐๕,๖๐๐ บาท	
		(๑,๒๒๒,๗๖๕,๖๐๐)	

(๓) สถาบันพระปกเกล้า		๑๑๖,๕๖๐,๕๐๐ บาท	
๒๔. หน่วยงานของศาล	รวม	๑๖,๔๙๕,๗๗๘,๗๐๐ บาท	คือ
(๑) สำนักงานศาลยุติธรรม		๑๔,๐๘๗,๙๕๐,๘๐๐ บาท	
(๒) สำนักงานศาลปกครอง		๒,๒๓๙,๓๘๕,๔๐๐ บาท	
(๓) สำนักงานศาลรัฐธรรมนูญ		๑๖๘,๔๔๒,๕๐๐ บาท	
๒๕. หน่วยงานขององค์กรอิสระและองค์กรอัยการ	รวม	<u>๑๒,๕๒๒,๗๗๖,๔๐๐</u> บาท	คือ
		(๑๒,๔๖๙,๐๑๐,๔๐๐)	
(๑) สำนักงานคณะกรรมการการเลือกตั้ง		๑,๖๖๘,๐๘๙,๙๐๐ บาท	
(๒) สำนักงานผู้ตรวจการแผ่นดิน		<u>๑๙๒,๙๙๐,๑๐๐</u> บาท	
		(๑๙๑,๔๒๔,๑๐๐)	
(๓) สำนักงานคณะกรรมการป้องกันและปราบปรามการทุจริตแห่งชาติ		๑,๓๙๐,๙๕๕,๒๐๐ บาท	
(๔) สำนักงานการตรวจเงินแผ่นดิน		<u>๑,๘๒๕,๙๓๖,๐๐๐</u> บาท	
		(๑,๘๑๗,๑๑๖,๐๐๐)	
(๕) สำนักงานคณะกรรมการสิทธิมนุษยชนแห่งชาติ		<u>๑๔๑,๖๑๓,๓๐๐</u> บาท	
		(๑๓๖,๘๗๓,๓๐๐)	
(๖) สำนักงานอัยการสูงสุด		<u>๗,๓๐๓,๑๙๑,๙๐๐</u> บาท	
		(๗,๒๖๔,๕๕๑,๙๐๐)	
๒๖. รัฐวิสาหกิจ	รวม	๒,๓๗๒,๐๓๘,๕๐๐ บาท	คือ
(๑) การท่องเที่ยวแห่งประเทศไทย		๙๒๕,๔๒๒,๕๐๐ บาท	
(๒) การกีฬาแห่งประเทศไทย		๒๗๕,๙๕๗,๗๐๐ บาท	
(๓) องค์การตลาดเพื่อเกษตรกร		๑๕,๖๑๐,๐๐๐ บาท	
(๔) สถาบันการบินพลเรือน		๘๑,๘๕๙,๘๐๐ บาท	

(๕) การรถไฟแห่งประเทศไทย		๒๘๘,๘๕๗,๘๐๐ บาท	
(๖) องค์การอุตสาหกรรมป่าไม้		๒๑,๔๒๑,๑๐๐ บาท	
(๗) องค์การสวนพฤกษศาสตร์		๕๘,๙๒๕,๒๐๐ บาท	
(๘) องค์การจัดการน้ำเสีย		๖๗,๕๘๐,๕๐๐ บาท	
(๙) องค์การสวนสัตว์		๑๕๒,๗๕๙,๒๐๐ บาท	
(๑๐) สถาบันวิจัยวิทยาศาสตร์และเทคโนโลยี แห่งประเทศไทย		๓๙๘,๖๐๒,๖๐๐ บาท	
(๑๑) องค์การพิพิธภัณฑ์วิทยาศาสตร์แห่งชาติ		๘๕,๐๔๒,๑๐๐ บาท	
๒๗. หน่วยงานอื่นของรัฐ	รวม	๙๙,๗๒๑,๗๐๐ บาท	คือ
(๑) สำนักงานคณะกรรมการการแข่งขันทางการค้า		๙๙,๗๒๑,๗๐๐ บาท	

มาตรา ๖ งบประมาณรายจ่ายของสำนักนายกรัฐมนตรีและหน่วยงานในกำกับ ให้ตั้งเป็นจำนวน ๒๗,๘๒๔,๑๑๗,๑๐๐ บาท จำแนกดังนี้  
(๒๘,๒๘๔,๔๕๒,๐๐๐)

๑. สำนักงานปลัดสำนักนายกรัฐมนตรี	รวม	<u>๑,๖๔๕,๓๕๘,๐๐๐</u> บาท	คือ
		(๑,๙๐๘,๖๔๓,๖๐๐)	
(๑) แผนงานพื้นฐานด้านความมั่นคง		<u>๑๔๘,๐๖๑,๗๐๐</u> บาท	
		(๑๔๘,๗๙๕,๗๐๐)	
(๒) แผนงานพื้นฐานด้านการปรับสมดุลและพัฒนา ระบบบริหารจัดการภาครัฐ		<u>๔๘๓,๓๙๓,๔๐๐</u> บาท	
		(๓๘๒,๒๖๑,๙๐๐)	
(๓) แผนงานยุทธศาสตร์เสริมสร้างความมั่นคงของ สถาบันหลักของชาติ		<u>๓๓๓,๗๐๘,๐๐๐</u> บาท	
		(๔๗๖,๕๘๖,๐๐๐)	
(๔) แผนงานยุทธศาสตร์สร้างความมั่นคงและ ลดความเหลื่อมล้ำทางด้านเศรษฐกิจและสังคม		<u>๖๘๐,๑๙๔,๙๐๐</u> บาท	
		(๙๐๑,๐๐๐,๐๐๐)	

๒. กรมประชาสัมพันธ์	รวม	<u>๑,๗๕๒,๒๔๐,๔๐๐</u> บาท	คือ
		(๑,๗๖๘,๕๘๐,๕๐๐)	
(๑) แผนงานพื้นฐานด้านการปรับสมดุลและพัฒนา ระบบบริหารจัดการภาครัฐ		<u>๑,๕๑๒,๒๔๐,๔๐๐</u> บาท	
		(๑,๕๒๘,๕๘๐,๕๐๐)	
(๒) แผนงานยุทธศาสตร์พัฒนาประสิทธิภาพ การบริหารราชการแผ่นดิน		๒๔๐,๐๐๐,๐๐๐ บาท	
๓. สำนักงานคณะกรรมการคุ้มครองผู้บริโภค	รวม	<u>๑๒๒,๔๑๔,๐๐๐</u> บาท	คือ
		(๑๒๓,๐๗๗,๐๐๐)	
(๑) แผนงานพื้นฐานด้านการปรับสมดุลและพัฒนา ระบบบริหารจัดการภาครัฐ		<u>๑๑๒,๑๒๒,๗๐๐</u> บาท	
		(๑๑๒,๗๓๖,๙๐๐)	
(๒) แผนงานยุทธศาสตร์พัฒนาสื่อสารมวลชน ให้เป็นกลไกในการสนับสนุนการพัฒนา		<u>๑,๙๙๕,๖๐๐</u> บาท	
		(๒,๐๐๐,๐๐๐)	
(๓) แผนงานยุทธศาสตร์พัฒนาประสิทธิภาพ การบริหารราชการแผ่นดิน		<u>๘,๒๙๕,๗๐๐</u> บาท	
		(๘,๓๔๐,๑๐๐)	
๔. สำนักเลขาธิการนายกรัฐมนตรี	รวม	<u>๖,๐๗๒,๒๙๕,๖๐๐</u> บาท	คือ
(๑) แผนงานพื้นฐานด้านความมั่นคง		<u>๕,๗๐๑,๔๕๒,๘๐๐</u> บาท	
(๒) แผนงานพื้นฐานด้านการปรับสมดุลและพัฒนา ระบบบริหารจัดการภาครัฐ		๓๗๐,๘๔๒,๘๐๐ บาท	
๕. สำนักเลขาธิการคณะรัฐมนตรี	รวม	<u>๗๔๕,๘๒๖,๙๐๐</u> บาท	คือ
		(๗๑๖,๗๗๖,๒๐๐)	
(๑) แผนงานพื้นฐานด้านการปรับสมดุลและพัฒนา ระบบบริหารจัดการภาครัฐ		<u>๗๔๕,๘๒๖,๙๐๐</u> บาท	
		(๗๑๖,๗๗๖,๒๐๐)	
๖. สำนักข่าวกรองแห่งชาติ	รวม	<u>๒๗๘,๙๐๕,๑๐๐</u> บาท	คือ
(๑) แผนงานพื้นฐานด้านความมั่นคง		๑๐๒,๐๐๕,๑๐๐ บาท	

(๒) แผนงานยุทธศาสตร์รักษาความมั่นคงและความสงบเรียบร้อยภายใน ความมั่นคงชายแดนและทางทะเล			๑๗๖,๙๐๐,๐๐๐ บาท	
๗. สำนักงบประมาณ	รวม		<u>๑,๕๔๒,๒๘๓,๐๐๐</u> บาท	คือ
			(๑,๕๙๓,๓๐๕,๐๐๐)	
(๑) แผนงานพื้นฐานด้านการปรับสมดุลและพัฒนา ระบบบริหารจัดการภาครัฐ			<u>๑,๑๔๙,๘๓๔,๑๐๐</u> บาท	
			(๑,๑๗๐,๑๙๙,๑๐๐)	
(๒) แผนงานยุทธศาสตร์บริหารจัดการรายได้และ รายจ่ายของภาครัฐ			<u>๓๙๒,๔๔๘,๙๐๐</u> บาท	
			(๔๒๓,๑๐๕,๙๐๐)	
๘. สำนักงานสภาความมั่นคงแห่งชาติ	รวม		<u>๑๒๒,๔๗๔,๔๐๐</u> บาท	คือ
			(๑๑๖,๓๗๓,๖๐๐)	
(๑) แผนงานพื้นฐานด้านความมั่นคง			๙๘,๘๑๒,๓๐๐ บาท	
(๒) แผนงานยุทธศาสตร์รักษาความมั่นคงและความสงบ เรียบร้อยภายใน ความมั่นคงชายแดนและทางทะเล			<u>๒๓,๖๖๒,๑๐๐</u> บาท	
			(๑๗,๕๖๑,๓๐๐)	
๙. สำนักงานคณะกรรมการกฤษฎีกา	รวม		<u>๓๒๕,๐๒๙,๕๐๐</u> บาท	คือ
			(๓๒๕,๕๑๔,๑๐๐)	
(๑) แผนงานพื้นฐานด้านการปรับสมดุลและพัฒนา ระบบบริหารจัดการภาครัฐ			<u>๓๒๕,๐๒๙,๕๐๐</u> บาท	
			(๓๒๕,๕๑๔,๑๐๐)	
๑๐. สำนักงานคณะกรรมการข้าราชการพลเรือน	รวม		<u>๑,๗๖๘,๐๖๕,๙๐๐</u> บาท	คือ
			(๑,๗๖๘,๘๘๔,๙๐๐)	
(๑) แผนงานพื้นฐานด้านการปรับสมดุลและพัฒนา ระบบบริหารจัดการภาครัฐ			<u>๑,๗๖๘,๐๖๕,๙๐๐</u> บาท	
			(๑,๗๖๘,๘๘๔,๙๐๐)	
๑๑. สำนักงานคณะกรรมการพัฒนาการเศรษฐกิจและ สังคมแห่งชาติ	รวม		<u>๓๐๑,๖๐๗,๑๐๐</u> บาท	คือ
			(๓๐๑,๖๖๑,๒๐๐)	
(๑) แผนงานพื้นฐานด้านการปรับสมดุลและพัฒนา ระบบบริหารจัดการภาครัฐ			<u>๙๑,๓๑๙,๖๐๐</u> บาท	
			(๙๑,๓๖๓,๗๐๐)	



(๒) แผนงานยุทธศาสตร์พัฒนาประสิทธิภาพ การบริหารราชการแผ่นดิน			<u>๒๑๐,๒๘๗,๕๐๐</u> บาท (๒๑๐,๒๘๗,๕๐๐)	
๑๒. สำนักงานคณะกรรมการพัฒนาระบบราชการ	รวม		<u>๑๖๑,๐๐๕,๙๐๐</u> บาท	คือ (๑๖๒,๙๑๑,๗๐๐)
(๑) แผนงานพื้นฐานด้านการปรับสมดุลและพัฒนา ระบบบริหารจัดการภาครัฐ			<u>๑๖๑,๐๐๕,๙๐๐</u> บาท (๑๖๒,๙๑๑,๗๐๐)	
๑๓. สำนักงานคณะกรรมการส่งเสริมการลงทุน	รวม		<u>๔๖๖,๔๐๕,๒๐๐</u> บาท	คือ (๔๗๘,๑๑๑,๔๐๐)
(๑) แผนงานพื้นฐานด้านการสร้างความสามารถ ในการแข่งขันของประเทศ			<u>๒๖๗,๙๕๙,๖๐๐</u> บาท (๒๗๐,๒๘๑,๔๐๐)	
(๒) แผนงานยุทธศาสตร์พัฒนาประสิทธิภาพและ มูลค่าเพิ่มของภาคการผลิต บริการ การค้า และการลงทุน			<u>๑๙๘,๔๔๕,๖๐๐</u> บาท (๒๐๗,๘๓๐,๐๐๐)	
๑๔. สำนักงานทรัพยากรน้ำแห่งชาติ	รวม		<u>๓๒๖,๕๖๒,๘๐๐</u> บาท	คือ (๓๒๘,๙๑๕,๒๐๐)
(๑) แผนงานพื้นฐานด้านการจัดการน้ำและ สร้างการเติบโตบนคุณภาพชีวิตที่เป็นมิตร กับสิ่งแวดล้อมอย่างยั่งยืน			<u>๓๒๖,๕๖๒,๘๐๐</u> บาท (๓๒๘,๙๑๕,๒๐๐)	
๑๕. กองอำนวยการรักษาความมั่นคงภายในราชอาณาจักร	รวม		<u>๕,๒๐๘,๒๑๐,๓๐๐</u> บาท	คือ (๕,๒๐๘,๓๓๐,๑๐๐)
(๑) แผนงานพื้นฐานด้านความมั่นคง			<u>๔,๘๕๙,๑๓๓,๕๐๐</u> บาท (๔,๘๕๙,๒๕๓,๓๐๐)	
(๒) แผนงานยุทธศาสตร์ปรับกระบวนการทำงาน ของกลไกที่เกี่ยวข้องด้านความมั่นคงจากแนวตั้ง สู่แนวราบ			<u>๒๗๒,๘๖๔,๐๐๐</u> บาท	
(๓) แผนงานยุทธศาสตร์จัดระบบอนุรักษ์ฟื้นฟู และป้องกันการทำลายทรัพยากรธรรมชาติ			<u>๗๖,๒๑๒,๘๐๐</u> บาท	

๑๖. สำนักงานคณะกรรมการสุขภาพแห่งชาติ	รวม	๑๓๘,๐๒๑,๓๐๐ บาท	คือ
(๑) แผนงานพื้นฐานด้านการพัฒนาและเสริมสร้าง ศักยภาพคน		๑๓๘,๐๒๑,๓๐๐ บาท	
๑๗. ราชวิทยาลัยจุฬาภรณ์	รวม	<u>๕,๑๖๐,๘๓๐,๗๐๐</u> บาท	คือ
		(๕,๒๘๕,๗๕๐,๒๐๐)	
(๑) แผนงานยุทธศาสตร์พัฒนาศักยภาพ ด้านวิทยาศาสตร์ เทคโนโลยี และนวัตกรรม		<u>๒๓๓,๕๗๖,๑๐๐</u> บาท	
		(๒๓๓,๕๘๓,๑๐๐)	
(๒) แผนงานยุทธศาสตร์สร้างเสริมให้คนมีสุขภาวะที่ดี		<u>๔,๙๒๗,๒๕๔,๖๐๐</u> บาท	
		(๕,๐๕๒,๑๕๗,๑๐๐)	
๑๘. สำนักงานรับรองมาตรฐานและประเมินคุณภาพ การศึกษา (องค์การมหาชน)	รวม	๓๓๑,๒๖๐,๙๐๐ บาท	คือ
(๑) แผนงานพื้นฐานด้านการพัฒนาและเสริมสร้าง ศักยภาพคน		๓๓๑,๒๖๐,๙๐๐ บาท	
๑๙. สำนักงานส่งเสริมการจัดประชุมและนิทรรศการ (องค์การมหาชน)	รวม	<u>๖๓๒,๔๐๓,๐๐๐</u> บาท	คือ
		(๖๔๒,๗๓๖,๖๐๐)	
(๑) แผนงานพื้นฐานด้านการสร้างความสามารถ ในการแข่งขันของประเทศ		<u>๕๑,๙๓๔,๐๐๐</u> บาท	
		(๕๒,๒๖๗,๖๐๐)	
(๒) แผนงานยุทธศาสตร์พัฒนาประสิทธิภาพและ มูลค่าเพิ่มของภาคการผลิต บริการ การค้า และการลงทุน		<u>๕๘๐,๔๖๙,๐๐๐</u> บาท	
		(๕๙๐,๔๖๙,๐๐๐)	
๒๐. องค์การบริหารการพัฒนาพื้นที่พิเศษเพื่อการท่องเที่ยว อย่างยั่งยืน (องค์การมหาชน)	รวม	<u>๑๑๕,๑๕๔,๙๐๐</u> บาท	คือ
		(๑๑๕,๗๓๑,๖๐๐)	
(๑) แผนงานพื้นฐานด้านการสร้างความสามารถ ในการแข่งขันของประเทศ		<u>๑๑๕,๑๕๔,๙๐๐</u> บาท	
		(๑๑๕,๗๓๑,๖๐๐)	

๒๑. สำนักงานบริหารและพัฒนาองค์ความรู้ (องค์การมหาชน) รวม		๒๙๒,๖๓๔,๔๐๐ บาท คือ
		(๒๙๒,๘๙๗,๔๐๐)
(๑) แผนงานพื้นฐานด้านการพัฒนาและเสริมสร้าง		
ศักยภาพคน		๑๔๙,๕๙๖,๓๐๐ บาท
(๒) แผนงานยุทธศาสตร์พัฒนาการศึกษาเพื่อความยั่งยืน		๑๔๓,๐๓๘,๑๐๐ บาท
		(๑๔๓,๓๐๑,๑๐๐)
๒๒. สถาบันบริหารจัดการธนาคารที่ดิน (องค์การมหาชน) รวม		๑๖,๙๔๐,๓๐๐ บาท คือ
(๑) แผนงานพื้นฐานด้านการแก้ไขปัญหาความยากจน		
ลดความเหลื่อมล้ำ และสร้างการเติบโตจากภายใน		๑๖,๙๔๐,๓๐๐ บาท
๒๓. สถาบันคุณวุฒิวิชาชีพ (องค์การมหาชน) รวม		๑๕๐,๙๕๕,๗๐๐ บาท คือ
		(๑๕๑,๕๙๖,๗๐๐)
(๑) แผนงานพื้นฐานด้านการสร้างความสามารถ		
ในการแข่งขันของประเทศ		๙๓,๓๙๐,๗๐๐ บาท
		(๙๓,๖๐๖,๗๐๐)
(๒) แผนงานยุทธศาสตร์พัฒนาและยกระดับผลิตภาพ		
แรงงาน		๕๗,๕๖๕,๐๐๐ บาท
		(๕๗,๙๙๐,๐๐๐)
๒๔. สำนักงานพัฒนาพิงคนคร (องค์การมหาชน) รวม		๑๐๗,๘๕๕,๘๐๐ บาท คือ
		(๑๑๗,๘๕๕,๘๐๐)
(๑) แผนงานพื้นฐานด้านการสร้างความสามารถ		
ในการแข่งขันของประเทศ		๑๐๗,๘๕๕,๘๐๐ บาท
		(๑๑๗,๘๕๕,๘๐๐)
๒๕. ส่วนผสมนพัฒนารัฐบาลดิจิทัล (องค์การมหาชน)		
สำนักงานพัฒนารัฐบาลดิจิทัล (องค์การมหาชน) รวม		๓๙,๓๗๖,๐๐๐ บาท คือ
(๑) แผนงานพื้นฐานด้านการสร้างความสามารถ		
ในการแข่งขันของประเทศ		๓๙,๓๗๖,๐๐๐ บาท

มาตรา ๗ งบประมาณรายจ่ายของกระทรวงกลาโหมและหน่วยงานในกำกับ ให้ตั้งเป็นจำนวน  
๑๑๗,๕๘๓,๐๖๗,๒๐๐ บาท จำแนกดังนี้

(๑๑๘,๑๑๗,๓๘๒,๙๐๐)

๑. สำนักงานปลัดกระทรวงกลาโหม	รวม	<u>๖,๐๐๙,๗๓๗,๘๐๐</u> บาท	คือ
		(๕,๘๙๑,๖๔๑,๒๐๐)	
(๑) แผนงานพื้นฐานด้านความมั่นคง		<u>๔,๔๘๕,๒๖๒,๑๐๐</u> บาท	
		(๔,๓๔๙,๔๐๗,๕๐๐)	
(๒) แผนงานยุทธศาสตร์เสริมสร้างความมั่นคง ของสถาบันหลักของชาติ		๒๓,๕๐๕,๐๐๐ บาท	
(๓) แผนงานยุทธศาสตร์ส่งเสริมความสัมพันธ์ระหว่าง ประเทศด้านความมั่นคง		๑๒๐,๒๕๐,๐๐๐ บาท	
(๔) แผนงานยุทธศาสตร์เสริมสร้างศักยภาพ การป้องกันประเทศ		<u>๑,๓๗๖,๐๘๓,๒๐๐</u> บาท	
		(๑,๓๙๓,๘๔๑,๒๐๐)	
(๕) แผนงานยุทธศาสตร์ปรับกระบวนการทำงาน ของกลไกที่เกี่ยวข้องด้านความมั่นคงจากแนวคิด สู่แนวราบ		๔,๖๓๗,๕๐๐ บาท	
๒. กองบัญชาการกองทัพไทย	รวม	<u>๑๐,๑๑๙,๔๗๓,๓๐๐</u> บาท	คือ
		(๑๐,๑๓๙,๒๓๒,๙๐๐)	
(๑) แผนงานพื้นฐานด้านความมั่นคง		<u>๑,๔๓๒,๔๕๕,๐๐๐</u> บาท	
		(๑,๔๔๓,๑๐๑,๖๐๐)	
(๒) แผนงานยุทธศาสตร์เสริมสร้างความมั่นคง ของสถาบันหลักของชาติ		๗๙,๔๕๘,๐๐๐ บาท	
(๓) แผนงานยุทธศาสตร์ส่งเสริมความสัมพันธ์ระหว่าง ประเทศด้านความมั่นคง		<u>๑๙๗,๙๘๕,๓๐๐</u> บาท	
		(๑๙๘,๒๙๔,๖๐๐)	
(๔) แผนงานยุทธศาสตร์เสริมสร้างศักยภาพ การป้องกันประเทศ		<u>๘,๓๙๘,๑๑๓,๗๐๐</u> บาท	
		(๘,๔๐๖,๙๑๗,๔๐๐)	
(๕) แผนงานยุทธศาสตร์ปรับกระบวนการทำงาน ของกลไกที่เกี่ยวข้องด้านความมั่นคงจากแนวคิด สู่แนวราบ		๑๑,๔๖๑,๓๐๐ บาท	
๓. กองทัพบก	รวม	<u>๔๙,๔๘๐,๓๑๙,๒๐๐</u> บาท	คือ
		(๔๙,๘๓๐,๗๙๑,๙๐๐)	

(๑) แผนงานพื้นฐานด้านความมั่นคง		<u>๑๓,๐๔๔,๑๒๘,๘๐๐</u> บาท (๑๓,๑๖๑,๒๙๔,๑๐๐)	
(๒) แผนงานยุทธศาสตร์เสริมสร้างความมั่นคง ของสถาบันหลักของชาติ		๓๐๖,๐๐๐,๐๐๐ บาท	
(๓) แผนงานยุทธศาสตร์ส่งเสริมความสัมพันธ์ระหว่าง ประเทศด้านความมั่นคง		๓๐,๐๐๐,๐๐๐ บาท	
(๔) แผนงานยุทธศาสตร์เสริมสร้างศักยภาพ การป้องกันประเทศ		<u>๓๖,๐๗๓,๑๙๐,๔๐๐</u> บาท (๓๖,๓๐๖,๔๙๗,๘๐๐)	
(๕) แผนงานยุทธศาสตร์ปรับกระบวนการทำงาน ของกลไกที่เกี่ยวข้องด้านความมั่นคงจากแนวตั้ง สู่แนวราบ		๒๗,๐๐๐,๐๐๐ บาท	
๔. กองทัพเรือ	รวม	<u>๒๓,๒๙๕,๒๑๒,๒๐๐</u> บาท (๒๓,๔๘๖,๐๙๖,๐๐๐)	คือ
(๑) แผนงานพื้นฐานด้านความมั่นคง		<u>๓,๙๓๔,๖๖๓,๔๐๐</u> บาท (๓,๙๓๗,๓๕๑,๕๐๐)	
(๒) แผนงานยุทธศาสตร์เสริมสร้างความมั่นคง ของสถาบันหลักของชาติ		๒๗,๒๔๖,๑๐๐ บาท	
(๓) แผนงานยุทธศาสตร์ส่งเสริมความสัมพันธ์ระหว่าง ประเทศด้านความมั่นคง		๒๙๗,๔๔๖,๘๐๐ บาท	
(๔) แผนงานยุทธศาสตร์เสริมสร้างศักยภาพ การป้องกันประเทศ		<u>๑๙,๐๒๘,๐๒๙,๐๐๐</u> บาท (๑๙,๒๑๖,๒๒๔,๗๐๐)	
(๕) แผนงานยุทธศาสตร์ปรับกระบวนการทำงาน ของกลไกที่เกี่ยวข้องด้านความมั่นคงจากแนวตั้ง สู่แนวราบ		๗,๘๒๖,๙๐๐ บาท	
๕. กองทัพอากาศ	รวม	<u>๒๘,๒๓๒,๘๒๑,๘๐๐</u> บาท (๒๘,๓๒๓,๕๓๕,๖๐๐)	คือ

(๑) แผนงานพื้นฐานด้านความมั่นคง		<u>๔,๗๐๘,๓๔๑,๗๐๐</u> บาท (๔,๗๑๗,๐๑๘,๑๐๐)	
(๒) แผนงานยุทธศาสตร์เสริมสร้างความมั่นคง ของสถาบันหลักของชาติ		๒๓,๕๐๐,๐๐๐ บาท	
(๓) แผนงานยุทธศาสตร์ส่งเสริมความสัมพันธ์ระหว่าง ประเทศด้านความมั่นคง		๓๔,๐๖๔,๐๐๐ บาท	
(๔) แผนงานยุทธศาสตร์เสริมสร้างศักยภาพ การป้องกันประเทศ		<u>๒๓,๔๖๓,๔๙๐,๗๐๐</u> บาท (๒๓,๕๔๕,๕๒๘,๑๐๐)	
(๕) แผนงานยุทธศาสตร์ปรับกระบวนการทำงาน ของกลไกที่เกี่ยวข้องด้านความมั่นคงจากแนวคิด สู่แนวราบ		๓,๔๒๕,๔๐๐ บาท	
๖. สถาบันเทคโนโลยีป้องกันประเทศ (องค์การมหาชน)	รวม	<u>๔๔๕,๕๐๒,๙๐๐</u> บาท (๔๔๖,๐๘๕,๓๐๐)	คือ
(๑) แผนงานพื้นฐานด้านความมั่นคง		<u>๒๔๖,๒๘๘,๙๐๐</u> บาท (๒๔๖,๘๗๑,๓๐๐)	
(๒) แผนงานยุทธศาสตร์เสริมสร้างศักยภาพ การป้องกันประเทศ		๑๙๙,๒๑๔,๐๐๐ บาท	

มาตรา ๘ งบประมาณรายจ่ายของกระทรวงการคลังและหน่วยงานในกำกับ ให้ตั้งเป็นจำนวน ๑๓,๕๓๕,๘๘๘,๕๐๐ บาท จำแนกดังนี้  
(๑๓,๔๓๑,๘๘๐,๖๐๐)

๑. สำนักงานปลัดกระทรวงการคลัง	รวม	<u>๑,๒๔๘,๙๐๔,๘๐๐</u> บาท (๑,๑๑๑,๗๗๕,๓๐๐)	คือ
(๑) แผนงานพื้นฐานด้านการสร้างความสามารถ ในการแข่งขันของประเทศ		<u>๖๗๕,๐๒๒,๗๐๐</u> บาท (๖๗๕,๕๒๑,๓๐๐)	
(๒) แผนงานยุทธศาสตร์บริหารจัดการรายได้และ รายจ่ายของภาครัฐ		<u>๕๗๓,๘๘๒,๑๐๐</u> บาท (๕๓๖,๒๕๔,๐๐๐)	

๒. กรมธนารักษ์	รวม	<u>๒,๙๔๗,๓๑๔,๐๐๐</u> บาท คือ (๒,๙๕๐,๔๕๔,๗๐๐)
(๑) แผนงานพื้นฐานด้านการสร้างความสามารถ ในการแข่งขันของประเทศ		<u>๔๑๗,๓๔๙,๒๐๐</u> บาท (๔๒๐,๔๘๙,๙๐๐)
(๒) แผนงานยุทธศาสตร์เพิ่มประสิทธิภาพการบริหาร จัดการด้านการเงินการคลัง		<u>๒,๕๒๙,๙๖๔,๘๐๐</u> บาท
๓. กรมบัญชีกลาง	รวม	<u>๘๙๓,๙๗๕,๙๐๐</u> บาท คือ (๘๔๙,๔๙๖,๓๐๐)
(๑) แผนงานยุทธศาสตร์บริหารจัดการรายได้และ รายจ่ายของภาครัฐ		<u>๘๙๓,๙๗๕,๙๐๐</u> บาท (๘๔๙,๔๙๖,๓๐๐)
๔. กรมศุลกากร	รวม	<u>๑,๑๔๒,๐๗๕,๐๐๐</u> บาท คือ (๑,๑๗๐,๒๐๙,๕๐๐)
(๑) แผนงานยุทธศาสตร์บริหารจัดการรายได้และ รายจ่ายของภาครัฐ		<u>๑,๑๔๒,๐๗๕,๐๐๐</u> บาท (๑,๑๗๐,๒๐๙,๕๐๐)
๕. กรมสรรพสามิต	รวม	<u>๑,๐๓๑,๘๕๘,๒๐๐</u> บาท คือ (๑,๐๕๕,๐๙๕,๓๐๐)
(๑) แผนงานยุทธศาสตร์บริหารจัดการรายได้และ รายจ่ายของภาครัฐ		<u>๑,๐๓๑,๘๕๘,๒๐๐</u> บาท (๑,๐๕๕,๐๙๕,๓๐๐)
๖. กรมสรรพากร	รวม	<u>๒,๑๐๔,๖๘๖,๕๐๐</u> บาท คือ (๒,๑๒๖,๐๒๓,๗๐๐)
(๑) แผนงานยุทธศาสตร์บริหารจัดการรายได้และ รายจ่ายของภาครัฐ		<u>๒,๑๐๔,๖๘๖,๕๐๐</u> บาท (๒,๑๒๖,๐๒๓,๗๐๐)
๗. สำนักงานคณะกรรมการนโยบายรัฐวิสาหกิจ	รวม	<u>๘๓,๖๙๓,๓๐๐</u> บาท คือ (๘๔,๓๗๙,๑๐๐)
(๑) แผนงานพื้นฐานด้านการสร้างความสามารถ ในการแข่งขันของประเทศ		<u>๘๓,๖๙๓,๓๐๐</u> บาท (๘๔,๓๗๙,๑๐๐)
๘. สำนักงานบริหารหนี้สาธารณะ	รวม	<u>๑,๓๕๑,๗๐๑,๑๐๐</u> บาท คือ (๑,๓๕๒,๗๖๗,๐๐๐)

(๑) แผนงานพื้นฐานด้านการสร้างความสามารถ ในการแข่งขันของประเทศ		<u>๔๓,๓๐๖,๓๐๐</u> บาท (๔๔,๓๗๒,๒๐๐)
(๒) แผนงานยุทธศาสตร์เพิ่มประสิทธิภาพการบริหาร จัดการด้านการเงินการคลัง		๑,๓๐๘,๓๙๔,๘๐๐ บาท
๙. สำนักงานเศรษฐกิจการคลัง	รวม	๑,๙๙๐,๑๐๓,๘๐๐ บาท คือ
(๑) แผนงานพื้นฐานด้านการสร้างความสามารถ ในการแข่งขันของประเทศ		๑,๙๓๕,๒๗๕,๓๐๐ บาท
(๒) แผนงานยุทธศาสตร์เพิ่มประสิทธิภาพการบริหาร จัดการด้านการเงินการคลัง		๕๔,๘๒๘,๕๐๐ บาท
๑๐. สำนักงานความร่วมมือพัฒนาเศรษฐกิจกับประเทศ เพื่อนบ้าน (องค์การมหาชน)	รวม	๗๔๑,๕๗๕,๙๐๐ บาท คือ
(๑) แผนงานพื้นฐานด้านการสร้างความสามารถ ในการแข่งขันของประเทศ		๗๔๑,๕๗๕,๙๐๐ บาท
<p>มาตรา ๙ งบประมาณรายจ่ายของกระทรวงการต่างประเทศ ให้ตั้งเป็นจำนวน  <u>๕,๓๘๖,๙๒๖,๓๐๐</u> บาท จำแนกดังนี้  (๕,๔๓๑,๓๗๗,๔๐๐)</p>		
๑. สำนักงานปลัดกระทรวงการต่างประเทศ	รวม	<u>๕,๓๘๖,๙๒๖,๓๐๐</u> บาท คือ (๕,๔๓๑,๓๗๗,๔๐๐)
(๑) แผนงานพื้นฐานด้านการสร้างความสามารถ ในการแข่งขันของประเทศ		<u>๑๑๑,๑๐๖,๘๐๐</u> บาท (๑๑๔,๗๖๖,๖๐๐)
(๒) แผนงานยุทธศาสตร์ส่งเสริมความสัมพันธ์ระหว่าง ประเทศด้านความมั่นคง		<u>๑๐๓,๒๖๗,๘๐๐</u> บาท (๑๐๓,๗๐๐,๐๐๐)
(๓) แผนงานยุทธศาสตร์พัฒนาความเชื่อมโยงกับ ภูมิภาคและเศรษฐกิจโลก และสร้างความเป็น หุ้นส่วนการพัฒนา กับนานาชาติประเทศ		<u>๕,๑๗๒,๕๕๑,๗๐๐</u> บาท (๕,๒๑๒,๙๑๐,๘๐๐)



มาตรา ๑๐ งบประมาณรายจ่ายของกระทรวงการท่องเที่ยวและกีฬา ให้ตั้งเป็นจำนวน ๓,๔๕๕,๗๐๔,๖๐๐ บาท จำแนกดังนี้  
(๓,๗๖๑,๓๕๗,๗๐๐)

๑. สำนักงานปลัดกระทรวงการท่องเที่ยวและกีฬา	รวม	<u>๓๕๓,๘๘๔,๒๐๐</u> บาท	คือ
		(๓๖๙,๑๔๑,๕๐๐)	
(๑) แผนงานพื้นฐานด้านการสร้างความสามารถ ในการแข่งขันของประเทศ		<u>๑๘๖,๕๘๖,๐๐๐</u> บาท	
		(๑๙๐,๙๔๙,๖๐๐)	
(๒) แผนงานพื้นฐานด้านการพัฒนาและเสริมสร้าง ศักยภาพคน		<u>๑๖๗,๒๙๘,๒๐๐</u> บาท	
		(๑๗๘,๑๙๑,๘๐๐)	
๒. กรมพลศึกษา	รวม	<u>๙๙๓,๗๓๔,๕๐๐</u> บาท	คือ
		(๑,๐๘๕,๐๘๖,๓๐๐)	
(๑) แผนงานพื้นฐานด้านการพัฒนาและเสริมสร้าง ศักยภาพคน		<u>๒๔๗,๐๔๒,๐๐๐</u> บาท	
		(๒๕๑,๘๘๔,๘๐๐)	
(๒) แผนงานยุทธศาสตร์สร้างเสริมให้คนมีสุขภาวะที่ดี		<u>๗๔๖,๖๙๒,๕๐๐</u> บาท	
		(๘๓๓,๒๐๑,๕๐๐)	
๓. กรมการท่องเที่ยว	รวม	<u>๓๓๒,๑๓๗,๖๐๐</u> บาท	คือ
		(๓๓๗,๘๓๔,๓๐๐)	
(๑) แผนงานพื้นฐานด้านการสร้างความสามารถ ในการแข่งขันของประเทศ		<u>๓๓๒,๑๓๗,๖๐๐</u> บาท	
		(๓๓๗,๘๓๔,๓๐๐)	
๔. สถาบันการพลศึกษา	รวม	<u>๑,๗๗๕,๙๔๘,๕๐๐</u> บาท	คือ
		(๑,๙๖๙,๒๙๕,๗๐๐)	
(๑) แผนงานพื้นฐานด้านการพัฒนาและเสริมสร้าง ศักยภาพคน		<u>๙๙๔,๓๓๒,๓๐๐</u> บาท	
		(๑,๐๘๔,๐๖๓,๐๐๐)	
(๒) แผนงานยุทธศาสตร์สร้างเสริมให้คนมีสุขภาวะที่ดี		<u>๗๘๑,๖๑๖,๒๐๐</u> บาท	
		(๘๘๕,๒๓๒,๗๐๐)	

มาตรา ๑๑ งบประมาณรายจ่ายของกระทรวงการพัฒนาศักยภาพและความมั่นคงของมนุษย์และ  
หน่วยงานในกำกับ ให้ตั้งเป็นจำนวน ๕,๗๗๖,๗๕๐,๑๐๐ บาท จำแนกดังนี้  
(๕,๘๔๓,๖๐๘,๑๐๐)

๑. สำนักงานปลัดกระทรวงการพัฒนาสังคมและความมั่นคง ของมนุษย์	รวม	<u>๑,๐๒๕,๒๔๒,๖๐๐</u> บาท คือ (๑,๐๒๙,๑๕๓,๕๐๐)
(๑) แผนงานพื้นฐานด้านการแก้ไขปัญหาความยากจน ลดความเหลื่อมล้ำ และสร้างการเติบโตจากภายใน		<u>๗๓๔,๓๐๔,๑๐๐</u> บาท (๗๓๔,๕๖๒,๑๐๐)
(๒) แผนงานยุทธศาสตร์สร้างความมั่นคงและ ลดความเหลื่อมล้ำทางด้านเศรษฐกิจและสังคม		<u>๒๙๐,๙๓๘,๕๐๐</u> บาท (๒๙๔,๕๙๑,๔๐๐)
๒. กรมกิจการเด็กและเยาวชน	รวม	<u>๑,๐๙๔,๒๓๙,๘๐๐</u> บาท คือ (๑,๐๙๖,๔๒๑,๙๐๐)
(๑) แผนงานพื้นฐานด้านการแก้ไขปัญหาความยากจน ลดความเหลื่อมล้ำ และสร้างการเติบโตจากภายใน		<u>๑๔๔,๖๒๒,๔๐๐</u> บาท (๑๔๔,๙๘๔,๑๐๐)
(๒) แผนงานยุทธศาสตร์สร้างความมั่นคงและ ลดความเหลื่อมล้ำทางด้านเศรษฐกิจและสังคม		<u>๙๔๙,๖๑๗,๔๐๐</u> บาท (๙๕๑,๔๓๗,๘๐๐)
๓. กรมกิจการผู้สูงอายุ	รวม	<u>๑๙๑,๒๒๓,๓๐๐</u> บาท คือ (๑๙๒,๖๙๘,๕๐๐)
(๑) แผนงานพื้นฐานด้านการแก้ไขปัญหาความยากจน ลดความเหลื่อมล้ำ และสร้างการเติบโตจากภายใน		<u>๔๒,๐๑๙,๓๐๐</u> บาท (๔๒,๕๑๔,๓๐๐)
(๒) แผนงานยุทธศาสตร์สร้างความมั่นคงและ ลดความเหลื่อมล้ำทางด้านเศรษฐกิจและสังคม		<u>๑๔๙,๒๐๔,๐๐๐</u> บาท (๑๕๐,๑๘๔,๒๐๐)
๔. กรมกิจการสตรีและสถาบันครอบครัว	รวม	<u>๒๙๖,๔๖๑,๒๐๐</u> บาท คือ (๒๙๘,๙๕๔,๗๐๐)
(๑) แผนงานพื้นฐานด้านการพัฒนาและเสริมสร้าง ศักยภาพคน		<u>๘๑,๔๖๔,๔๐๐</u> บาท (๘๑,๘๕๗,๔๐๐)
(๒) แผนงานพื้นฐานด้านการแก้ไขปัญหาความยากจน ลดความเหลื่อมล้ำ และสร้างการเติบโตจากภายใน		<u>๗๖,๙๖๗,๐๐๐</u> บาท (๗๘,๐๘๐,๑๐๐)

(๓) แผนงานยุทธศาสตร์สร้างความอยู่ดีมีสุขของ ครอบครัวไทย		<u>๑๑๘,๘๔๐,๗๐๐</u> บาท (๑๑๘,๓๗๐,๒๐๐)	
(๔) แผนงานยุทธศาสตร์สร้างความมั่นคงและ ลดความเหลื่อมล้ำทางด้านเศรษฐกิจและสังคม		<u>๑๙,๑๘๘,๑๐๐</u> บาท (๑๙,๖๔๗,๐๐๐)	
๕. กรมพัฒนาสังคมและสวัสดิการ	รวม	<u>๑,๔๓๗,๓๘๘,๑๐๐</u> บาท (๑,๔๙๓,๙๐๑,๑๐๐)	คือ
(๑) แผนงานพื้นฐานด้านการแก้ไขปัญหาความยากจน ลดความเหลื่อมล้ำ และสร้างการเติบโตจากภายใน		<u>๑๗๔,๒๖๙,๐๐๐</u> บาท (๑๗๔,๙๐๑,๘๐๐)	
(๒) แผนงานยุทธศาสตร์สร้างความมั่นคงและ ลดความเหลื่อมล้ำทางด้านเศรษฐกิจและสังคม		<u>๑,๒๖๓,๑๑๙,๑๐๐</u> บาท (๑,๓๑๘,๙๙๙,๓๐๐)	
๖. กรมส่งเสริมและพัฒนาคุณภาพชีวิตคนพิการ	รวม	<u>๔๗๘,๘๒๑,๕๐๐</u> บาท (๔๗๙,๑๑๓,๘๐๐)	คือ
(๑) แผนงานพื้นฐานด้านการแก้ไขปัญหาความยากจน ลดความเหลื่อมล้ำ และสร้างการเติบโตจากภายใน		<u>๖๖,๑๕๗,๘๐๐</u> บาท (๖๖,๒๔๐,๖๐๐)	
(๒) แผนงานยุทธศาสตร์สร้างความมั่นคงและ ลดความเหลื่อมล้ำทางด้านเศรษฐกิจและสังคม		<u>๔๑๒,๖๖๓,๗๐๐</u> บาท (๔๑๒,๘๗๓,๒๐๐)	
๗. สถาบันพัฒนาองค์กรชุมชน (องค์การมหาชน)	รวม	<u>๑,๒๕๓,๓๖๔,๖๐๐</u> บาท (๑,๒๕๓,๓๖๔,๖๐๐)	คือ
(๑) แผนงานพื้นฐานด้านการแก้ไขปัญหาความยากจน ลดความเหลื่อมล้ำ และสร้างการเติบโตจากภายใน		<u>๗๕,๕๗๘,๐๐๐</u> บาท	
(๒) แผนงานยุทธศาสตร์สร้างความมั่นคงและ ลดความเหลื่อมล้ำทางด้านเศรษฐกิจและสังคม		<u>๑,๑๗๗,๗๘๖,๖๐๐</u> บาท	

มาตรา ๑๒ งบประมาณรายจ่ายของกระทรวงเกษตรและสหกรณ์และหน่วยงานในกำกับ ให้ตั้งเป็นจำนวน ๒๓,๓๗๐,๑๔๐,๔๐๐ บาท จำแนกดังนี้  
(๒๓,๕๙๕,๕๕๙,๓๐๐)

๑. สำนักงานปลัดกระทรวงเกษตรและสหกรณ์	รวม	<u>๙๒๐,๓๙๐,๕๐๐</u> บาท (๙๒๑,๙๔๐,๑๐๐)	คือ
--------------------------------------	-----	---	-----

(๑) แผนงานพื้นฐานด้านการสร้างความสามารถ ในการแข่งขันของประเทศ	๘๘๘,๒๓๕,๐๐๐ บาท (๘๘๘,๗๘๔,๖๐๐)
(๒) แผนงานยุทธศาสตร์สร้างความมั่นคงและ ลดความเหลื่อมล้ำทางด้านเศรษฐกิจและสังคม	๒๒,๑๕๕,๕๐๐ บาท
๒. กรมการข้าว	รวม ๒๘๐,๒๘๗,๓๐๐ บาท คือ (๒๘๐,๘๓๐,๓๐๐)
(๑) แผนงานพื้นฐานด้านการสร้างความสามารถ ในการแข่งขันของประเทศ	๒๔๐,๔๔๐,๒๐๐ บาท (๒๔๐,๙๗๓,๒๐๐)
(๒) แผนงานยุทธศาสตร์สร้างความมั่นคงและ ลดความเหลื่อมล้ำทางด้านเศรษฐกิจและสังคม	๓๙,๘๔๗,๑๐๐ บาท
๓. กรมชลประทาน	รวม ๑๑,๒๔๕,๒๔๔,๘๐๐ บาท คือ (๑๑,๓๓๖,๙๔๒,๒๐๐)
(๑) แผนงานพื้นฐานด้านการจัดการน้ำและ สร้างการเติบโตบนคุณภาพชีวิตที่เป็นมิตร กับสิ่งแวดล้อมอย่างยั่งยืน	๒,๙๔๑,๕๒๒,๗๐๐ บาท (๒,๙๔๑,๕๒๖,๑๐๐)
(๒) แผนงานยุทธศาสตร์สร้างความมั่นคงและ ลดความเหลื่อมล้ำทางด้านเศรษฐกิจและสังคม	๘,๓๐๓,๗๒๒,๑๐๐ บาท (๘,๓๙๕,๔๑๖,๑๐๐)
๔. กรมตรวจบัญชีสหกรณ์	รวม ๓๙๐,๙๗๙,๐๐๐ บาท คือ
(๑) แผนงานพื้นฐานด้านการแก้ไขปัญหาความยากจน ลดความเหลื่อมล้ำ และสร้างการเติบโตจากภายใน	๓๗๑,๓๗๐,๔๐๐ บาท
(๒) แผนงานยุทธศาสตร์สร้างความมั่นคงและ ลดความเหลื่อมล้ำทางด้านเศรษฐกิจและสังคม	๑๙,๖๐๘,๖๐๐ บาท
๕. กรมประมง	รวม ๖๗๖,๐๙๘,๑๐๐ บาท คือ (๖๗๘,๓๓๖,๗๐๐)

(๑) แผนงานพื้นฐานด้านการสร้างความสามารถ ในการแข่งขันของประเทศ		<u>๕๙๒,๗๘๙,๔๐๐</u> บาท (๕๙๕,๐๒๘,๐๐๐)	
(๒) แผนงานยุทธศาสตร์สร้างความมั่นคงและ ลดความเหลื่อมล้ำทางด้านเศรษฐกิจและสังคม		๘๓,๓๐๘,๗๐๐ บาท	
๖. กรมปศุสัตว์	รวม	<u>๑,๓๖๑,๔๒๑,๓๐๐</u> บาท (๑,๓๖๖,๓๕๕,๐๐๐)	คือ
(๑) แผนงานพื้นฐานด้านการสร้างความสามารถ ในการแข่งขันของประเทศ		<u>๑,๒๑๘,๗๓๑,๗๐๐</u> บาท (๑,๒๒๓,๒๑๙,๑๐๐)	
(๒) แผนงานยุทธศาสตร์สร้างความมั่นคงและ ลดความเหลื่อมล้ำทางด้านเศรษฐกิจและสังคม		<u>๑๔๒,๖๘๙,๖๐๐</u> บาท (๑๔๓,๑๓๕,๙๐๐)	
๗. กรมฝนหลวงและการบินเกษตร	รวม	<u>๑,๕๒๙,๙๑๘,๓๐๐</u> บาท (๑,๖๐๗,๕๒๔,๘๐๐)	คือ
(๑) แผนงานพื้นฐานด้านการจัดการน้ำและ สร้างการเติบโตบนคุณภาพชีวิตที่เป็นมิตร กับสิ่งแวดล้อมอย่างยั่งยืน		<u>๑,๕๒๙,๙๑๘,๓๐๐</u> บาท (๑,๖๐๗,๕๒๔,๘๐๐)	
๘. กรมพัฒนาที่ดิน	รวม	<u>๒,๓๒๘,๔๔๙,๕๐๐</u> บาท (๒,๓๒๘,๔๔๙,๕๐๐)	คือ
(๑) แผนงานพื้นฐานด้านการสร้างความสามารถ ในการแข่งขันของประเทศ		<u>๑,๙๗๘,๘๗๖,๖๐๐</u> บาท	
(๒) แผนงานยุทธศาสตร์สร้างความมั่นคงและ ลดความเหลื่อมล้ำทางด้านเศรษฐกิจและสังคม		๓๔๙,๕๗๒,๙๐๐ บาท	
๙. กรมวิชาการเกษตร	รวม	<u>๙๔๔,๒๓๘,๑๐๐</u> บาท (๙๔๖,๕๔๘,๗๐๐)	คือ
(๑) แผนงานพื้นฐานด้านการสร้างความสามารถ ในการแข่งขันของประเทศ		<u>๘๖๙,๐๘๖,๔๐๐</u> บาท (๘๗๑,๓๙๗,๐๐๐)	
(๒) แผนงานยุทธศาสตร์สร้างความมั่นคงและ ลดความเหลื่อมล้ำทางด้านเศรษฐกิจและสังคม		๗๕,๑๕๑,๗๐๐ บาท	

๑๐. กรมส่งเสริมการเกษตร	รวม	<u>๘๐๙,๗๐๑,๘๐๐</u> บาท	คือ
		(๘๑๒,๙๖๔,๖๐๐)	
(๑) แผนงานพื้นฐานด้านการสร้างความสามารถ ในการแข่งขันของประเทศ		<u>๗๑๕,๘๔๙,๔๐๐</u> บาท	
		(๗๑๙,๑๑๒,๒๐๐)	
(๒) แผนงานยุทธศาสตร์สร้างความมั่นคงและ ลดความเหลื่อมล้ำทางด้านเศรษฐกิจและสังคม		๙๓,๘๕๒,๔๐๐ บาท	
๑๑. กรมส่งเสริมสหกรณ์	รวม	<u>๘๑๖,๑๘๒,๘๐๐</u> บาท	คือ
		(๘๑๘,๒๒๘,๖๐๐)	
(๑) แผนงานพื้นฐานด้านการแก้ไขปัญหาความยากจน ลดความเหลื่อมล้ำ และสร้างการเติบโตจากภายใน		<u>๖๘๘,๐๗๖,๐๐๐</u> บาท	
		(๖๙๐,๑๒๑,๘๐๐)	
(๒) แผนงานยุทธศาสตร์สร้างความมั่นคงและ ลดความเหลื่อมล้ำทางด้านเศรษฐกิจและสังคม		๑๒๘,๑๐๖,๘๐๐ บาท	
๑๒. กรมหม่อนไหม	รวม	<u>๓๑๗,๗๔๖,๙๐๐</u> บาท	คือ
		(๓๑๗,๘๔๙,๘๐๐)	
(๑) แผนงานพื้นฐานด้านการสร้างความสามารถ ในการแข่งขันของประเทศ		<u>๒๕๙,๒๙๐,๗๐๐</u> บาท	
		(๒๕๙,๓๙๓,๖๐๐)	
(๒) แผนงานยุทธศาสตร์สร้างความมั่นคงและ ลดความเหลื่อมล้ำทางด้านเศรษฐกิจและสังคม		๕๘,๔๕๖,๒๐๐ บาท	
๑๓. สำนักงานการปฏิรูปที่ดินเพื่อเกษตรกรรม	รวม	<u>๘๘๐,๙๘๓,๘๐๐</u> บาท	คือ
		(๘๘๑,๘๒๐,๘๐๐)	
(๑) แผนงานพื้นฐานด้านการสร้างความสามารถ ในการแข่งขันของประเทศ		<u>๔๙๗,๖๗๓,๑๐๐</u> บาท	
		(๔๙๘,๕๑๐,๑๐๐)	
(๒) แผนงานยุทธศาสตร์สร้างความมั่นคงและ ลดความเหลื่อมล้ำทางด้านเศรษฐกิจและสังคม		๓๘๓,๓๑๐,๗๐๐ บาท	
๑๔. สำนักงานมาตรฐานสินค้าเกษตรและอาหารแห่งชาติ	รวม	<u>๑๑๖,๓๐๔,๗๐๐</u> บาท	คือ
		(๑๑๖,๙๐๓,๘๐๐)	

(๑) แผนงานพื้นฐานด้านการสร้างความสามารถ ในการแข่งขันของประเทศ		<u>๑๑๖,๓๐๔,๗๐๐</u> บาท (๑๑๖,๙๐๓,๘๐๐)	
๑๕. สำนักงานเศรษฐกิจการเกษตร	รวม	<u>๒๔๒,๙๑๕,๑๐๐</u> บาท	คือ (๒๔๔,๕๗๓,๖๐๐)
(๑) แผนงานพื้นฐานด้านการสร้างความสามารถ ในการแข่งขันของประเทศ		<u>๒๔๒,๙๑๕,๑๐๐</u> บาท (๒๔๔,๕๗๓,๖๐๐)	
๑๖. สถาบันวิจัยและพัฒนาพื้นที่สูง (องค์การมหาชน)	รวม	<u>๓๘๔,๑๓๐,๔๐๐</u> บาท	คือ
(๑) แผนงานพื้นฐานด้านการแก้ไขปัญหาความยากจน ลดความเหลื่อมล้ำ และสร้างการเติบโตจากภายใน		<u>๑๗๑,๗๕๐,๘๐๐</u> บาท	
(๒) แผนงานยุทธศาสตร์สร้างความมั่นคงและ ลดความเหลื่อมล้ำทางด้านเศรษฐกิจและสังคม		<u>๒๑๒,๓๗๙,๖๐๐</u> บาท	
๑๗. สำนักงานพิพิธภัณฑ์เกษตรเฉลิมพระเกียรติ พระบาทสมเด็จพระเจ้าอยู่หัว (องค์การมหาชน)	รวม	<u>๑๒๕,๑๓๘,๐๐๐</u> บาท	คือ (๑๖๐,๑๘๑,๔๐๐)
(๑) แผนงานพื้นฐานด้านการแก้ไขปัญหาความยากจน ลดความเหลื่อมล้ำ และสร้างการเติบโตจากภายใน		<u>๒๙,๑๗๓,๐๐๐</u> บาท (๒๙,๒๑๖,๔๐๐)	
(๒) แผนงานยุทธศาสตร์สร้างความมั่นคงและ ลดความเหลื่อมล้ำทางด้านเศรษฐกิจและสังคม		<u>๙๕,๙๖๕,๐๐๐</u> บาท (๑๓๐,๙๖๕,๐๐๐)	
มาตรา ๑๓ งบประมาณรายจ่ายของกระทรวงคมนาคม ให้ตั้งเป็นจำนวน <u>๕๕,๐๒๘,๓๓๒,๘๐๐</u> บาท จำแนกดังนี้ (๕๕,๒๘๒,๒๑๑,๐๐๐)			
๑. สำนักงานปลัดกระทรวงคมนาคม	รวม	<u>๔๒๗,๒๘๕,๔๐๐</u> บาท	คือ (๔๓๔,๙๓๕,๐๐๐)
(๑) แผนงานพื้นฐานด้านการสร้างความสามารถ ในการแข่งขันของประเทศ		<u>๓๘๕,๔๐๖,๓๐๐</u> บาท (๓๘๘,๐๓๕,๐๐๐)	

	(๒) แผนงานยุทธศาสตร์สร้างเสริมให้คนมีสุขภาวะที่ดี		<u>๔๑,๘๗๙,๑๐๐</u> บาท	
			(๔๖,๙๐๐,๐๐๐)	
๒. กรมเจ้าท่า		รวม	<u>๒,๔๔๗,๒๙๙,๓๐๐</u> บาท	คือ
			(๒,๖๐๓,๒๓๗,๓๐๐)	
	(๑) แผนงานพื้นฐานด้านการสร้างความสามารถในการแข่งขันของประเทศ		<u>๒,๔๔๗,๒๙๙,๓๐๐</u> บาท	
			(๒,๖๐๓,๒๓๗,๓๐๐)	
๓. กรมการขนส่งทางบก		รวม	<u>๑,๕๕๙,๙๖๕,๓๐๐</u> บาท	คือ
			(๑,๕๙๕,๘๗๔,๑๐๐)	
	(๑) แผนงานพื้นฐานด้านการสร้างความสามารถในการแข่งขันของประเทศ		<u>๑,๐๖๖,๗๖๘,๓๐๐</u> บาท	
	(๒) แผนงานยุทธศาสตร์สร้างเสริมให้คนมีสุขภาวะที่ดี		<u>๑๐๖,๗๕๖,๐๐๐</u> บาท	
			(๑๔๒,๕๖๐,๐๐๐)	
	(๓) แผนงานยุทธศาสตร์พัฒนาประสิทธิภาพการบริหารราชการแผ่นดิน		<u>๓๘๖,๔๔๑,๐๐๐</u> บาท	
			(๓๘๖,๕๕๕,๘๐๐)	
๔. กรมท่าอากาศยาน		รวม	<u>๕๑๖,๘๗๕,๗๐๐</u> บาท	คือ
			(๕๓๓,๙๖๒,๒๐๐)	
	(๑) แผนงานพื้นฐานด้านการสร้างความสามารถในการแข่งขันของประเทศ		<u>๕๑๖,๘๗๕,๗๐๐</u> บาท	
			(๕๓๓,๙๖๒,๒๐๐)	
๕. กรมทางหลวง		รวม	<u>๒๕,๘๙๓,๐๙๗,๓๐๐</u> บาท	คือ
			(๒๕,๙๐๐,๖๓๕,๖๐๐)	
	(๑) แผนงานพื้นฐานด้านการสร้างความสามารถในการแข่งขันของประเทศ		<u>๒๕,๗๙๓,๐๙๗,๓๐๐</u> บาท	
			(๒๕,๘๐๐,๖๓๕,๖๐๐)	
	(๒) แผนงานยุทธศาสตร์สร้างเสริมให้คนมีสุขภาวะที่ดี		<u>๑,๑๐๐,๐๐๐,๐๐๐</u> บาท	
๖. กรมทางหลวงชนบท		รวม	<u>๒๔,๑๑๔,๗๒๗,๙๐๐</u> บาท	คือ
			(๒๔,๑๔๓,๗๔๖,๙๐๐)	
	(๑) แผนงานพื้นฐานด้านการสร้างความสามารถในการแข่งขันของประเทศ		<u>๒๐,๙๘๑,๒๑๒,๕๐๐</u> บาท	
			(๒๑,๐๐๔,๓๘๑,๕๐๐)	



(๒) แผนงานยุทธศาสตร์สร้างเสริมให้คนมีสุขภาพที่ดี		<u>๓,๐๑๔,๓๕๗,๘๐๐</u> บาท	
		(๓,๐๒๐,๒๐๗,๘๐๐)	
(๓) แผนงานยุทธศาสตร์จัดระบบอนุรักษ์ ฟื้นฟู และป้องกันการทำลายทรัพยากรธรรมชาติ		๑๑๙,๑๕๗,๖๐๐ บาท	
๗. สำนักงานนโยบายและแผนการขนส่งและจราจร	รวม	<u>๖๙,๐๘๑,๙๐๐</u> บาท	คือ
		(๖๙,๘๑๙,๙๐๐)	
(๑) แผนงานพื้นฐานด้านการสร้างความสามารถ ในการแข่งขันของประเทศ		<u>๕๓,๑๙๔,๔๐๐</u> บาท	
		(๕๓,๒๓๒,๔๐๐)	
(๒) แผนงานยุทธศาสตร์จัดการผลกระทบ จากการเปลี่ยนแปลงสภาวะภูมิอากาศ		<u>๑๕,๘๘๗,๕๐๐</u> บาท	
		(๑๖,๕๘๗,๕๐๐)	

มาตรา ๑๔ งบประมาณรายจ่ายของกระทรวงดิจิทัลเพื่อเศรษฐกิจและสังคมและหน่วยงานในกำกับ ให้ตั้งเป็นจำนวน ๒,๙๗๓,๒๑๘,๘๐๐ บาท จำแนกดังนี้  
(๓,๐๒๐,๖๕๐,๓๐๐)

๑. สำนักงานปลัดกระทรวงดิจิทัลเพื่อเศรษฐกิจและสังคม	รวม	<u>๓๖๕,๖๔๗,๒๐๐</u> บาท	คือ
		(๓๖๘,๔๘๒,๐๐๐)	
(๑) แผนงานพื้นฐานด้านการสร้างความสามารถ ในการแข่งขันของประเทศ		<u>๓๖๕,๖๔๗,๒๐๐</u> บาท	
		(๓๖๘,๔๘๒,๐๐๐)	
๒. กรมอุตุนิยมวิทยา	รวม	<u>๑,๓๒๕,๐๓๓,๗๐๐</u> บาท	คือ
		(๑,๓๔๗,๗๘๔,๗๐๐)	
(๑) แผนงานพื้นฐานด้านการจัดการน้ำและ สร้างการเติบโตบนคุณภาพชีวิตที่เป็นมิตร กับสิ่งแวดล้อมอย่างยั่งยืน		<u>๔๓๙,๓๓๒,๐๐๐</u> บาท	
		(๔๔๓,๙๙๓,๐๐๐)	
(๒) แผนงานยุทธศาสตร์จัดการผลกระทบ จากการเปลี่ยนแปลงสภาวะภูมิอากาศ		<u>๘๘๕,๗๐๑,๗๐๐</u> บาท	
		(๙๐๓,๗๙๑,๗๐๐)	
๓. สำนักงานคณะกรรมการดิจิทัลเพื่อเศรษฐกิจและ สังคมแห่งชาติ	รวม	<u>๑๐๐,๑๓๓,๗๐๐</u> บาท	คือ
		(๑๑๐,๗๑๙,๒๐๐)	

(๑) แผนงานพื้นฐานด้านการสร้างความสามารถ ในการแข่งขันของประเทศ		<u>๑๐๐,๑๓๓,๗๐๐</u> บาท (๑๑๐,๗๑๙,๒๐๐)	
๔. สำนักงานสถิติแห่งชาติ	รวม	<u>๓๓๘,๔๓๒,๖๐๐</u> บาท (๓๓๙,๗๒๖,๖๐๐)	คือ
(๑) แผนงานพื้นฐานด้านการสร้างความสามารถ ในการแข่งขันของประเทศ		<u>๓๓๘,๔๓๒,๖๐๐</u> บาท (๓๓๙,๗๒๖,๖๐๐)	
๕. สำนักงานส่งเสริมเศรษฐกิจดิจิทัล	รวม	<u>๗๗๘,๒๗๕,๕๐๐</u> บาท (๗๘๘,๒๔๑,๗๐๐)	คือ
(๑) แผนงานพื้นฐานด้านการสร้างความสามารถ ในการแข่งขันของประเทศ		<u>๘๗,๒๒๓,๗๐๐</u> บาท	
(๒) แผนงานยุทธศาสตร์พัฒนาประสิทธิภาพและ มูลค่าเพิ่มของภาคการผลิต บริการ การค้า และการลงทุน		<u>๖๙๑,๐๕๑,๘๐๐</u> บาท (๗๐๑,๐๑๘,๐๐๐)	
๖. สำนักงานพัฒนาธุรกรรมทางอิเล็กทรอนิกส์ (องค์การมหาชน)	รวม	<u>๖๕,๖๙๖,๑๐๐</u> บาท	คือ
(๑) แผนงานพื้นฐานด้านการสร้างความสามารถ ในการแข่งขันของประเทศ		<u>๖๕,๖๙๖,๑๐๐</u> บาท	
มาตรา ๑๕ งบประมาณรายจ่ายของกระทรวงทรัพยากรธรรมชาติและสิ่งแวดล้อมและหน่วยงานในกำกับ ให้ตั้งเป็นจำนวน <u>๑๑,๖๑๖,๔๐๑,๒๐๐</u> บาท จำแนกดังนี้ (๑๑,๘๐๗,๘๔๘,๑๐๐)			
๑. สำนักงานปลัดกระทรวงทรัพยากรธรรมชาติและ สิ่งแวดล้อม	รวม	<u>๗๒๕,๖๒๑,๖๐๐</u> บาท (๗๒๔,๓๒๕,๘๐๐)	คือ
(๑) แผนงานพื้นฐานด้านการจัดการน้ำและ สร้างการเติบโตบนคุณภาพชีวิตที่เป็นมิตร กับสิ่งแวดล้อมอย่างยั่งยืน		<u>๖๒๗,๓๕๓,๔๐๐</u> บาท (๖๒๔,๘๕๐,๖๐๐)	
(๒) แผนงานยุทธศาสตร์สร้างความมั่นคงและ ลดความเหลื่อมล้ำทางด้านเศรษฐกิจและสังคม		<u>๑๐๐,๒๖๘,๒๐๐</u> บาท	

(๓) แผนงานยุทธศาสตร์จัดระบบอนุรักษ์ พื้นฟู และป้องกันการทำลายทรัพยากรธรรมชาติ		<u>๔๓,๗๖๘,๒๐๐</u> บาท (๔๔,๙๗๕,๒๐๐)	
(๔) แผนงานยุทธศาสตร์จัดการผลกระทบ จากการเปลี่ยนแปลงสภาวะภูมิอากาศ		<u>๔๒,๐๐๐,๐๐๐</u> บาท	
๒. กรมควบคุมมลพิษ	รวม	<u>๒๖๔,๘๕๗,๘๐๐</u> บาท คือ (๓๒๓,๐๙๙,๘๐๐)	
(๑) แผนงานพื้นฐานด้านการจัดการน้ำและ สร้างการเติบโตบนคุณภาพชีวิตที่เป็นมิตร กับสิ่งแวดล้อมอย่างยั่งยืน		<u>๒๖๔,๘๕๗,๘๐๐</u> บาท (๓๒๓,๐๙๙,๘๐๐)	
๓. กรมทรัพยากรทางทะเลและชายฝั่ง	รวม	<u>๘๕๖,๕๒๑,๘๐๐</u> บาท คือ (๘๖๗,๑๘๕,๘๐๐)	
(๑) แผนงานพื้นฐานด้านการจัดการน้ำและ สร้างการเติบโตบนคุณภาพชีวิตที่เป็นมิตร กับสิ่งแวดล้อมอย่างยั่งยืน		<u>๔๕๗,๑๓๘,๐๐๐</u> บาท (๔๕๗,๓๓๘,๐๐๐)	
(๒) แผนงานยุทธศาสตร์สร้างความมั่นคงและ ลดความเหลื่อมล้ำทางด้านเศรษฐกิจและสังคม		<u>๘,๑๘๗,๐๐๐</u> บาท	
(๓) แผนงานยุทธศาสตร์จัดระบบอนุรักษ์ พื้นฟู และป้องกันการทำลายทรัพยากรธรรมชาติ		<u>๓๑๘,๖๘๑,๑๐๐</u> บาท (๓๒๙,๑๑๕,๑๐๐)	
(๔) แผนงานยุทธศาสตร์จัดการผลกระทบ จากการเปลี่ยนแปลงสภาวะภูมิอากาศ		<u>๗๒,๕๑๕,๗๐๐</u> บาท (๗๒,๕๔๕,๗๐๐)	
๔. กรมทรัพยากรธรณี	รวม	<u>๔๒๒,๔๔๙,๕๐๐</u> บาท คือ (๔๕๒,๖๐๒,๖๐๐)	
(๑) แผนงานพื้นฐานด้านการจัดการน้ำและ สร้างการเติบโตบนคุณภาพชีวิตที่เป็นมิตร กับสิ่งแวดล้อมอย่างยั่งยืน		<u>๓๒๒,๓๒๙,๗๐๐</u> บาท (๓๕๐,๔๑๔,๙๐๐)	

(๒) แผนงานยุทธศาสตร์พัฒนาระบบการเตรียมพร้อม แห่งชาติและระบบบริหารจัดการภัยพิบัติ		<u>๔๓,๗๘๐,๘๐๐</u> บาท (๔๔,๓๒๖,๙๐๐)	
(๓) แผนงานยุทธศาสตร์จัดระบบอนุรักษ์ ป่า และป้องกันการทำลายทรัพยากรธรรมชาติ		<u>๕๖,๓๓๙,๐๐๐</u> บาท (๕๗,๘๖๐,๘๐๐)	
๕. กรมทรัพยากรน้ำ	รวม	<u>๔๘๘,๑๗๗,๗๐๐</u> บาท (๔๙๘,๕๘๐,๑๐๐)	คือ
(๑) แผนงานพื้นฐานด้านการจัดการน้ำและ สร้างการเติบโตบนคุณภาพชีวิตที่เป็นมิตร กับสิ่งแวดล้อมอย่างยั่งยืน		<u>๔๘๘,๑๗๗,๗๐๐</u> บาท (๔๙๘,๕๘๐,๑๐๐)	
๖. กรมทรัพยากรน้ำบาดาล	รวม	<u>๔๒๖,๓๔๐,๕๐๐</u> บาท (๕๐๘,๗๔๕,๕๐๐)	คือ
(๑) แผนงานพื้นฐานด้านการจัดการน้ำและ สร้างการเติบโตบนคุณภาพชีวิตที่เป็นมิตร กับสิ่งแวดล้อมอย่างยั่งยืน		<u>๒๓๑,๓๔๐,๕๐๐</u> บาท (๒๔๓,๗๔๕,๕๐๐)	
(๒) แผนงานยุทธศาสตร์สร้างความมั่นคงและ ลดความเหลื่อมล้ำทางด้านเศรษฐกิจและสังคม		<u>๕๕,๐๐๐,๐๐๐</u> บาท	
(๓) แผนงานยุทธศาสตร์จัดระบบอนุรักษ์ ป่า และป้องกันการทำลายทรัพยากรธรรมชาติ		<u>๑๔๐,๐๐๐,๐๐๐</u> บาท (๒๑๐,๐๐๐,๐๐๐)	
๗. กรมป่าไม้	รวม	<u>๒,๐๔๒,๖๑๐,๐๐๐</u> บาท (๒,๐๔๔,๔๒๙,๔๐๐)	คือ
(๑) แผนงานพื้นฐานด้านการสร้าง ความสามารถในการแข่งขันของประเทศ		<u>๔๘,๙๘๗,๖๐๐</u> บาท	
(๒) แผนงานพื้นฐานด้านการจัดการน้ำและ สร้างการเติบโตบนคุณภาพชีวิตที่เป็นมิตร กับสิ่งแวดล้อมอย่างยั่งยืน		<u>๑,๒๐๔,๔๐๗,๙๐๐</u> บาท (๑,๒๐๔,๔๒๔,๔๐๐)	

(๓) แผนงานยุทธศาสตร์พัฒนาความเชื่อมโยงกับภูมิภาคและเศรษฐกิจโลก และสร้างความเป็นหุ้นส่วนการพัฒนากับนานาชาติ		๙,๑๘๐,๐๐๐ บาท	
(๔) แผนงานยุทธศาสตร์สร้างความมั่นคงและลดความเหลื่อมล้ำทางด้านเศรษฐกิจและสังคม		๖๒,๐๓๑,๖๐๐ บาท	
(๕) แผนงานยุทธศาสตร์จัดระบบอนุรักษ์ ป่าฟื้นฟู และป้องกันการทำลายทรัพยากรธรรมชาติ		<u>๗๑๘,๐๐๒,๙๐๐</u> บาท (๗๑๙,๘๐๕,๘๐๐)	
๘. กรมส่งเสริมคุณภาพสิ่งแวดล้อม	รวม	<u>๓๙๑,๓๕๗,๔๐๐</u> บาท (๓๙๓,๘๗๙,๐๐๐)	คือ
(๑) แผนงานพื้นฐานด้านการจัดการน้ำและสร้างการเติบโตบนคุณภาพชีวิตที่เป็นมิตรกับสิ่งแวดล้อมอย่างยั่งยืน		<u>๓๐๔,๒๐๙,๔๐๐</u> บาท (๓๐๖,๖๕๙,๐๐๐)	
(๒) แผนงานยุทธศาสตร์จัดระบบอนุรักษ์ ป่าฟื้นฟู และป้องกันการทำลายทรัพยากรธรรมชาติ		๑๐,๐๐๐,๐๐๐ บาท	
(๓) แผนงานยุทธศาสตร์จัดการผลกระทบจากการเปลี่ยนแปลงสภาวะภูมิอากาศ		<u>๗๗,๑๔๘,๐๐๐</u> บาท (๗๗,๒๒๐,๐๐๐)	
๙. กรมอุทยานแห่งชาติ สัตว์ป่า และพันธุ์พืช	รวม	<u>๕,๕๑๗,๙๙๓,๕๐๐</u> บาท (๕,๕๑๙,๔๒๒,๕๐๐)	คือ
(๑) แผนงานพื้นฐานด้านการสร้างความสามารถในการแข่งขันของประเทศ		<u>๒๐๗,๘๔๘,๒๐๐</u> บาท (๒๐๘,๑๙๒,๒๐๐)	
(๒) แผนงานพื้นฐานด้านการจัดการน้ำและสร้างการเติบโตบนคุณภาพชีวิตที่เป็นมิตรกับสิ่งแวดล้อมอย่างยั่งยืน		<u>๓,๖๗๐,๑๒๓,๖๐๐</u> บาท (๓,๖๗๑,๐๔๓,๔๐๐)	
(๓) แผนงานยุทธศาสตร์สร้างความมั่นคงและลดความเหลื่อมล้ำทางด้านเศรษฐกิจและสังคม		๑๖,๗๓๐,๐๐๐ บาท	

(๔) แผนงานยุทธศาสตร์จัดระบบอนุรักษ์ พื้นที่ และป้องกันการทำลายทรัพยากรธรรมชาติ	๑,๖๐๐,๕๘๘,๐๐๐ บาท (๑,๖๐๐,๖๔๓,๒๐๐)
(๕) แผนงานยุทธศาสตร์จัดการผลกระทบ จากการเปลี่ยนแปลงสภาวะภูมิอากาศ	๒๒,๗๐๓,๗๐๐ บาท (๒๒,๘๑๓,๗๐๐)
๑๐. สำนักงานนโยบายและแผนทรัพยากรธรรมชาติและ สิ่งแวดล้อม	รวม ๒๕๕,๙๕๔,๙๐๐ บาท คือ (๒๓๙,๙๒๖,๓๐๐)
(๑) แผนงานพื้นฐานด้านการจัดการน้ำและ สร้างการเติบโตบนคุณภาพชีวิตที่เป็นมิตร กับสิ่งแวดล้อมอย่างยั่งยืน	๑๙๓,๘๕๑,๙๐๐ บาท (๑๘๗,๗๘๓,๓๐๐)
(๒) แผนงานยุทธศาสตร์พัฒนาความเชื่อมโยงกับ ภูมิภาคและเศรษฐกิจโลก และสร้างความเป็น หุ้นส่วนการพัฒนากับนานาชาติ	๓,๓๓๖,๒๐๐ บาท
(๓) แผนงานยุทธศาสตร์สร้างความมั่นคงและ ลดความเหลื่อมล้ำทางด้านเศรษฐกิจและสังคม	๒๑,๓๘๙,๙๐๐ บาท
(๔) แผนงานยุทธศาสตร์จัดระบบอนุรักษ์ พื้นที่ และป้องกันการทำลายทรัพยากรธรรมชาติ	๑๔,๓๘๙,๙๐๐ บาท
(๕) แผนงานยุทธศาสตร์จัดการผลกระทบ จากการเปลี่ยนแปลงสภาวะภูมิอากาศ	๑๓,๐๒๗,๐๐๐ บาท
๑๑. สำนักงานพัฒนาเศรษฐกิจจากฐานชีวภาพ (องค์การมหาชน)	รวม ๑๓๒,๔๙๗,๘๐๐ บาท คือ (๑๓๒,๘๑๐,๖๐๐)
(๑) แผนงานพื้นฐานด้านการจัดการน้ำและ สร้างการเติบโตบนคุณภาพชีวิตที่เป็นมิตร กับสิ่งแวดล้อมอย่างยั่งยืน	๓๐,๐๓๘,๐๐๐ บาท (๓๐,๒๒๒,๘๐๐)

(๒) แผนงานยุทธศาสตร์จัดระบบอนุรักษ์ฟื้นฟู และป้องกันการทำลายทรัพยากรธรรมชาติ	<u>๗๒,๙๖๙,๐๐๐</u> บาท (๙๓,๐๙๗,๐๐๐)
(๓) แผนงานยุทธศาสตร์การใช้เครื่องมือทาง เศรษฐศาสตร์และนโยบายการคลังเพื่อสิ่งแวดล้อม	๙,๔๙๐,๘๐๐ บาท
๑๒. องค์การบริหารจัดการก๊าซเรือนกระจก (องค์การมหาชน) รวม	<u>๑๐๑,๙๗๘,๗๐๐</u> บาท คือ (๑๐๒,๘๔๐,๗๐๐)
(๑) แผนงานพื้นฐานด้านการจัดการน้ำและ สร้างการเติบโตบนคุณภาพชีวิตที่เป็นมิตร กับสิ่งแวดล้อมอย่างยั่งยืน	<u>๒๐,๗๓๘,๙๐๐</u> บาท (๒๐,๗๔๐,๗๐๐)
(๒) แผนงานยุทธศาสตร์จัดการผลกระทบ จากการเปลี่ยนแปลงสภาวะภูมิอากาศ	<u>๘๑,๒๓๙,๘๐๐</u> บาท (๘๒,๑๐๐,๐๐๐)

มาตรา ๑๖ งบประมาณรายจ่ายของกระทรวงพลังงานและหน่วยงานในกำกับ ให้ตั้งเป็นจำนวน ๑,๔๕๔,๓๗๘,๔๐๐ บาท จำแนกดังนี้  
(๑,๔๕๙,๐๕๕,๕๐๐)

๑. สำนักงานปลัดกระทรวงพลังงาน	รวม	<u>๓๑๙,๑๕๔,๕๐๐</u> บาท คือ (๓๒๐,๔๘๔,๓๐๐)
(๑) แผนงานพื้นฐานด้านการสร้างความสามารถ ในการแข่งขันของประเทศ		<u>๑๖๘,๕๓๘,๘๐๐</u> บาท (๑๖๘,๘๓๘,๑๐๐)
(๒) แผนงานยุทธศาสตร์พัฒนาความมั่นคงทางพลังงาน		<u>๗๒,๙๖๔,๐๐๐</u> บาท (๗๓,๒๓๔,๕๐๐)
(๓) แผนงานยุทธศาสตร์พัฒนาและใช้พลังงานที่เป็น มิตรกับสิ่งแวดล้อม		<u>๗๗,๖๕๑,๗๐๐</u> บาท (๗๘,๔๑๑,๗๐๐)
๒. กรมเชื้อเพลิงธรรมชาติ	รวม	<u>๑๒๗,๓๒๐,๕๐๐</u> บาท คือ (๑๒๘,๐๓๑,๐๐๐)
(๑) แผนงานพื้นฐานด้านการสร้างความสามารถ ในการแข่งขันของประเทศ		<u>๘๗,๔๗๔,๘๐๐</u> บาท (๘๗,๕๒๗,๔๐๐)

	(๒) แผนงานยุทธศาสตร์พัฒนาความมั่นคงทางพลังงาน		<u>๓๙,๘๔๕,๗๐๐</u> บาท (๔๐,๕๐๓,๖๐๐)	
๓. กรมธุรกิจพลังงาน		รวม	<u>๑๗๒,๕๕๗,๙๐๐</u> บาท	คือ (๑๗๔,๐๕๗,๒๐๐)
	(๑) แผนงานพื้นฐานด้านการสร้างความสามารถ ในการแข่งขันของประเทศ		<u>๑๗๒,๕๕๗,๙๐๐</u> บาท (๑๗๔,๐๕๗,๒๐๐)	
๔. กรมพัฒนาพลังงานทดแทนและอนุรักษ์พลังงาน		รวม	<u>๗๖๑,๗๙๕,๐๐๐</u> บาท	คือ (๗๗๑,๘๕๑,๑๐๐)
	(๑) แผนงานพื้นฐานด้านการจัดการน้ำและ สร้างการเติบโตบนคุณภาพชีวิตที่เป็นมิตร กับสิ่งแวดล้อมอย่างยั่งยืน		<u>๒๖๐,๔๙๘,๖๐๐</u> บาท (๒๖๑,๑๑๐,๗๐๐)	
	(๒) แผนงานยุทธศาสตร์พัฒนาและใช้พลังงานที่เป็น มิตรกับสิ่งแวดล้อม		<u>๕๐๑,๒๙๖,๔๐๐</u> บาท (๕๑๐,๗๔๐,๔๐๐)	
๕. สำนักงานนโยบายและแผนพลังงาน		รวม	<u>๕๖,๑๖๖,๐๐๐</u> บาท	คือ (๕๗,๒๔๗,๔๐๐)
	(๑) แผนงานพื้นฐานด้านการสร้างความสามารถ ในการแข่งขันของประเทศ		<u>๒๓,๒๔๔,๐๐๐</u> บาท (๒๓,๓๑๗,๔๐๐)	
	(๒) แผนงานยุทธศาสตร์พัฒนาความมั่นคงทางพลังงาน		<u>๓๒,๙๒๒,๐๐๐</u> บาท (๓๓,๙๓๐,๐๐๐)	
๖. สถาบันบริหารกองทุนพลังงาน (องค์การมหาชน)		รวม	<u>๗,๓๘๔,๕๐๐</u> บาท	คือ
	(๑) แผนงานพื้นฐานด้านการสร้างความสามารถ ในการแข่งขันของประเทศ		<u>๗,๓๘๔,๕๐๐</u> บาท	

มาตรา ๑๗ งบประมาณรายจ่ายของกระทรวงพาณิชย์และหน่วยงานในกำกับ ให้ตั้งเป็นจำนวน ๓,๔๖๓,๔๘๘,๕๐๐ บาท จำแนกดังนี้  
(๓,๔๕๕,๗๙๑,๒๐๐)

๑. สำนักงานปลัดกระทรวงพาณิชย์	รวม	<u>๕๑๙,๒๘๒,๖๐๐</u> บาท	คือ (๕๒๓,๘๙๖,๙๐๐)
-------------------------------	-----	------------------------	----------------------



(๑) แผนงานพื้นฐานด้านการสร้างความสามารถ ในการแข่งขันของประเทศ	<u>๔๖๓,๗๓๖,๒๐๐</u> บาท (๔๖๗,๓๒๑,๒๐๐)
(๒) แผนงานยุทธศาสตร์พัฒนาประสิทธิภาพและ มูลค่าเพิ่มของภาคการผลิต บริการ การค้า และการลงทุน	<u>๕๕,๕๕๖,๔๐๐</u> บาท (๕๖,๕๗๕,๗๐๐)
๒. กรมการค้าต่างประเทศ	รวม <u>๑๑๑,๓๗๔,๑๐๐</u> บาท คือ (๑๑๘,๒๔๘,๒๐๐)
(๑) แผนงานพื้นฐานด้านการสร้างความสามารถ ในการแข่งขันของประเทศ	<u>๘๐,๐๖๕,๙๐๐</u> บาท (๘๑,๑๒๘,๘๐๐)
(๒) แผนงานยุทธศาสตร์พัฒนาประสิทธิภาพและ มูลค่าเพิ่มของภาคการผลิต บริการ การค้า และการลงทุน	<u>๓๑,๓๐๘,๒๐๐</u> บาท (๓๗,๑๑๙,๔๐๐)
๓. กรมการค้าภายใน	รวม <u>๖๔๓,๐๔๓,๗๐๐</u> บาท คือ (๖๔๓,๙๗๒,๒๐๐)
(๑) แผนงานพื้นฐานด้านการสร้างความสามารถ ในการแข่งขันของประเทศ	<u>๑๔๙,๙๗๕,๗๐๐</u> บาท (๑๕๐,๐๔๙,๗๐๐)
(๒) แผนงานยุทธศาสตร์พัฒนาประสิทธิภาพและ มูลค่าเพิ่มของภาคการผลิต บริการ การค้า และการลงทุน	<u>๔๙๓,๐๖๘,๐๐๐</u> บาท (๔๙๓,๙๒๒,๕๐๐)
๔. กรมเจรจาการค้าระหว่างประเทศ	รวม <u>๒๔๗,๐๑๔,๑๐๐</u> บาท คือ (๒๖๒,๘๖๗,๓๐๐)
(๑) แผนงานพื้นฐานด้านการสร้างความสามารถ ในการแข่งขันของประเทศ	<u>๑๑๙,๔๕๖,๘๐๐</u> บาท (๑๑๙,๘๑๐,๓๐๐)
(๒) แผนงานยุทธศาสตร์พัฒนาประสิทธิภาพและ มูลค่าเพิ่มของภาคการผลิต บริการ การค้า และการลงทุน	<u>๑๒๗,๕๖๗,๓๐๐</u> บาท (๑๔๓,๐๕๗,๐๐๐)

๕. กรมทรัพย์สินทางปัญญา	รวม	<u>๑๘๐,๑๖๗,๔๐๐</u> บาท	คือ
		(๑๔๕,๐๐๖,๓๐๐)	
(๑) แผนงานพื้นฐานด้านการสร้างความสามารถ ในการแข่งขันของประเทศ		<u>๔๗,๓๕๖,๔๐๐</u> บาท	
(๒) แผนงานยุทธศาสตร์พัฒนาประสิทธิภาพและ มูลค่าเพิ่มของภาคการผลิต บริการ การค้า และการลงทุน		<u>๑๓๒,๘๑๑,๐๐๐</u> บาท (๙๗,๖๔๙,๙๐๐)	
๖. กรมพัฒนาธุรกิจการค้า	รวม	<u>๑๒๓,๙๕๑,๑๐๐</u> บาท	คือ
		(๑๑๑,๖๗๒,๗๐๐)	
(๑) แผนงานพื้นฐานด้านการสร้างความสามารถ ในการแข่งขันของประเทศ		<u>๖๑,๘๔๑,๒๐๐</u> บาท (๖๒,๐๔๖,๘๐๐)	
(๒) แผนงานยุทธศาสตร์พัฒนาประสิทธิภาพและ มูลค่าเพิ่มของภาคการผลิต บริการ การค้า และการลงทุน		<u>๖๒,๑๐๙,๙๐๐</u> บาท (๔๙,๖๒๕,๙๐๐)	
๗. กรมส่งเสริมการค้าระหว่างประเทศ	รวม	<u>๑,๑๕๗,๒๗๖,๒๐๐</u> บาท	คือ
		(๑,๑๖๕,๗๗๗,๐๐๐)	
(๑) แผนงานพื้นฐานด้านการสร้างความสามารถ ในการแข่งขันของประเทศ		<u>๕๑๙,๔๕๐,๓๐๐</u> บาท (๕๒๐,๐๗๐,๙๐๐)	
(๒) แผนงานยุทธศาสตร์พัฒนาประสิทธิภาพและ มูลค่าเพิ่มของภาคการผลิต บริการ การค้า และการลงทุน		<u>๖๓๗,๘๒๕,๙๐๐</u> บาท (๖๔๕,๗๐๖,๑๐๐)	
๘. สำนักงานนโยบายและยุทธศาสตร์การค้า	รวม	<u>๖๙,๑๘๖,๘๐๐</u> บาท	คือ
		(๖๙,๖๕๘,๑๐๐)	
(๑) แผนงานพื้นฐานด้านการสร้างความสามารถ ในการแข่งขันของประเทศ		<u>๑๔,๓๓๖,๔๐๐</u> บาท (๑๔,๔๖๒,๗๐๐)	

(๒) แผนงานยุทธศาสตร์พัฒนาประสิทธิภาพและมูลค่าเพิ่มของภาคการผลิต บริการ การค้า และการลงทุน		<u>๕๕,๘๕๐,๔๐๐</u> บาท	
		(๕๕,๑๙๕,๔๐๐)	
๙. ศูนย์ส่งเสริมศิลปาชีพระหว่างประเทศ (องค์การมหาชน) รวม		<u>๓๕๙,๕๙๔,๐๐๐</u> บาท	คือ
		(๓๖๒,๐๙๔,๐๐๐)	
(๑) แผนงานพื้นฐานด้านการสร้างความสามารถในการแข่งขันของประเทศ		๖๒,๐๙๔,๐๐๐ บาท	
(๒) แผนงานยุทธศาสตร์พัฒนาประสิทธิภาพและมูลค่าเพิ่มของภาคการผลิต บริการ การค้า และการลงทุน		<u>๒๙๗,๕๐๐,๐๐๐</u> บาท	
		(๓๐๐,๐๐๐,๐๐๐)	
๑๐. สถาบันวิจัยและพัฒนาอัญมณีและเครื่องประดับแห่งชาติ (องค์การมหาชน) รวม		<u>๕๒,๕๙๘,๕๐๐</u> บาท	คือ
(๑) แผนงานพื้นฐานด้านการสร้างความสามารถในการแข่งขันของประเทศ		๑๘,๔๘๒,๐๐๐ บาท	
(๒) แผนงานยุทธศาสตร์พัฒนาประสิทธิภาพและมูลค่าเพิ่มของภาคการผลิต บริการ การค้า และการลงทุน		๓๔,๑๑๖,๕๐๐ บาท	

มาตรา ๑๘ งบประมาณรายจ่ายของกระทรวงมหาดไทย ให้ตั้งเป็นจำนวน ๓๖,๕๒๖,๓๔๑,๖๐๐ บาท จำแนกดังนี้  
(๓๖,๙๖๒,๓๑๙,๖๐๐)

๑. สำนักงานปลัดกระทรวงมหาดไทย	รวม	<u>๓,๘๕๖,๐๘๕,๔๐๐</u> บาท	คือ
		(๓,๙๒๒,๖๙๙,๙๐๐)	
(๑) แผนงานพื้นฐานด้านการปรับสมดุลและพัฒนา ระบบบริหารจัดการภาครัฐ		๙๒๙,๑๕๘,๒๐๐ บาท	
(๒) แผนงานยุทธศาสตร์เสริมสร้างความมั่นคงของ สถาบันหลักของชาติ		<u>๖๐,๓๑๙,๐๐๐</u> บาท	
		(๖๐,๘๑๙,๐๐๐)	

(ก) แผนงานยุทธศาสตร์ปรับกระบวนการทำงาน ของกลไกที่เกี่ยวข้องด้านความมั่นคงจากแนวตั้ง สู่แนวราบ		๓๕,๐๐๐,๐๐๐ บาท	
(ข) แผนงานยุทธศาสตร์พัฒนาประสิทธิภาพ การบริหารราชการแผ่นดิน		<u>๒,๘๒๑,๖๐๘,๒๐๐</u> บาท (๒,๘๘๗,๗๒๒,๗๐๐)	
๒. กรมการปกครอง	รวม	<u>๙,๒๖๙,๔๒๗,๘๐๐</u> บาท (๙,๓๐๖,๕๒๘,๐๐๐)	คือ
(๑) แผนงานพื้นฐานด้านการปรับสมดุลและพัฒนา ระบบบริหารจัดการภาครัฐ		<u>๓,๑๑๘,๔๒๖,๒๐๐</u> บาท (๓,๑๓๔,๑๗๖,๒๐๐)	
(๒) แผนงานยุทธศาสตร์เสริมสร้างความมั่นคง ของสถาบันหลักของชาติ		<u>๒,๕๑๐,๙๕๒,๓๐๐</u> บาท (๒,๕๒๓,๒๘๓,๓๐๐)	
(๓) แผนงานยุทธศาสตร์ปรับกระบวนการทำงาน ของกลไกที่เกี่ยวข้องด้านความมั่นคงจากแนวตั้ง สู่แนวราบ		๔๕,๐๐๐,๐๐๐ บาท	
(๔) แผนงานยุทธศาสตร์จัดระบบอนุรักษ์ ฟื้นฟู และป้องกันการทำลายทรัพยากรธรรมชาติ		<u>๔,๙๘๐,๐๐๐</u> บาท (๖,๐๐๐,๐๐๐)	
(๕) แผนงานยุทธศาสตร์พัฒนาประสิทธิภาพ การบริหารราชการแผ่นดิน		<u>๓,๕๙๐,๐๖๙,๓๐๐</u> บาท (๓,๕๙๘,๐๖๘,๕๐๐)	
๓. กรมการพัฒนาชุมชน	รวม	<u>๓,๗๕๓,๗๘๓,๘๐๐</u> บาท (๓,๗๕๓,๙๑๑,๔๐๐)	คือ
(๑) แผนงานพื้นฐานด้านการแก้ไขปัญหาความยากจน ลดความเหลื่อมล้ำ และสร้างการเติบโตจากภายใน		<u>๑,๑๓๑,๐๙๔,๕๐๐</u> บาท (๑,๑๓๒,๑๖๐,๓๐๐)	
(๒) แผนงานยุทธศาสตร์สร้างความมั่นคงและ ลดความเหลื่อมล้ำทางด้านเศรษฐกิจและสังคม		<u>๒,๖๑๒,๖๘๙,๓๐๐</u> บาท (๒,๖๒๑,๗๕๑,๑๐๐)	
๔. กรมที่ดิน	รวม	<u>๑,๘๔๘,๘๓๘,๓๐๐</u> บาท (๑,๘๕๐,๑๖๑,๘๐๐)	คือ

(๑) แผนงานพื้นฐานด้านการจัดการน้ำและ สร้างการเติบโตบนคุณภาพชีวิตที่เป็นมิตร กับสิ่งแวดล้อมอย่างยั่งยืน	๒๕๕,๕๘๘,๗๐๐ บาท (๒๕๖,๗๒๕,๐๐๐)
(๒) แผนงานพื้นฐานด้านการปรับสมดุลและพัฒนา ระบบบริหารจัดการภาครัฐ	๘๔๙,๓๖๐,๘๐๐ บาท
(๓) แผนงานยุทธศาสตร์สร้างความมั่นคงและ ลดความเหลื่อมล้ำทางด้านเศรษฐกิจและสังคม	๑๓๕,๗๘๑,๘๐๐ บาท (๑๓๕,๘๑๖,๔๐๐)
(๔) แผนงานยุทธศาสตร์จัดระบบอนุรักษ์ฟื้นฟู และป้องกันการทำลายทรัพยากรธรรมชาติ	๒๖๓,๙๐๔,๙๐๐ บาท (๒๖๔,๐๔๒,๕๐๐)
(๕) แผนงานยุทธศาสตร์พัฒนาประสิทธิภาพ การบริหารราชการแผ่นดิน	๓๔๔,๒๐๒,๑๐๐ บาท (๓๔๔,๒๑๗,๑๐๐)
๕. กรมป้องกันและบรรเทาสาธารณภัย	รวม ๕,๗๖๐,๑๘๔,๘๐๐ บาท คือ (๕,๗๖๒,๔๔๕,๖๐๐)
(๑) แผนงานพื้นฐานด้านความมั่นคง	๖๕๐,๙๓๗,๙๐๐ บาท (๖๕๒,๓๒๓,๗๐๐)
(๒) แผนงานยุทธศาสตร์พัฒนาระบบการเตรียมพร้อม แห่งชาติและระบบบริหารจัดการภัยพิบัติ	๕,๑๐๙,๒๔๖,๙๐๐ บาท (๕,๑๑๐,๑๒๑,๙๐๐)
๖. กรมโยธาธิการและผังเมือง	รวม ๑๑,๒๖๓,๒๗๐,๙๐๐ บาท คือ (๑๑,๕๔๒,๒๗๓,๔๐๐)
(๑) แผนงานพื้นฐานด้านการจัดการน้ำและ สร้างการเติบโตบนคุณภาพชีวิตที่เป็นมิตร กับสิ่งแวดล้อมอย่างยั่งยืน	๔๔๘,๓๗๕,๕๐๐ บาท (๔๔๘,๗๑๓,๕๐๐)
(๒) แผนงานยุทธศาสตร์เสริมสร้างความมั่นคง ของสถาบันหลักของชาติ	๒,๒๗๖,๘๒๙,๐๐๐ บาท
(๓) แผนงานยุทธศาสตร์พัฒนาระบบการเตรียมพร้อม แห่งชาติและระบบบริหารจัดการภัยพิบัติ	๕,๒๒๐,๖๕๘,๕๐๐ บาท (๕,๒๖๕,๑๔๒,๒๐๐)

(๔) แผนงานยุทธศาสตร์จัดระบบอนุรักษ์ฟื้นฟู และป้องกันการทำลายทรัพยากรธรรมชาติ		<u>๓,๓๑๗,๔๐๗,๙๐๐</u> บาท (๓,๕๕๑,๕๘๘,๗๐๐)	
๗. กรมส่งเสริมการปกครองท้องถิ่น	รวม	<u>๗๙๔,๗๕๐,๖๐๐</u> บาท (๘๒๔,๒๙๙,๕๐๐)	คือ
(๑) แผนงานพื้นฐานด้านการปรับสมดุลและพัฒนา ระบบบริหารจัดการภาครัฐ		<u>๖๘๒,๒๓๒,๖๐๐</u> บาท (๗๑๑,๖๒๖,๕๐๐)	
(๒) แผนงานยุทธศาสตร์เสริมสร้างความมั่นคง ของสถาบันหลักของชาติ		<u>๔,๕๐๗,๕๐๐</u> บาท	
(๓) แผนงานยุทธศาสตร์พัฒนาการศึกษาเพื่อความยั่งยืน		<u>๙,๒๐๔,๘๐๐</u> บาท	
(๔) แผนงานยุทธศาสตร์พัฒนาประสิทธิภาพ การบริหารราชการแผ่นดิน		<u>๙๘,๘๐๕,๗๐๐</u> บาท (๙๘,๙๖๐,๗๐๐)	

มาตรา ๑๙ งบประมาณรายจ่ายของกระทรวงยุติธรรมและหน่วยงานในกำกับ ให้ตั้งเป็นจำนวน  
๑๒,๑๖๖,๙๐๑,๙๐๐ บาท จำแนกดังนี้  
(๑๒,๐๒๐,๑๐๔,๒๐๐)

๑. สำนักงานปลัดกระทรวงยุติธรรม	รวม	<u>๗๙๐,๗๐๕,๓๐๐</u> บาท (๑,๐๐๖,๓๑๑,๕๐๐)	คือ
(๑) แผนงานพื้นฐานด้านการปรับสมดุลและพัฒนา ระบบบริหารจัดการภาครัฐ		<u>๗๓๒,๑๔๙,๕๐๐</u> บาท (๙๔๗,๗๕๕,๗๐๐)	
(๒) แผนงานยุทธศาสตร์ปรับกระบวนการทำงาน ของกลไกที่เกี่ยวข้องด้านความมั่นคงจากแนวคิด สู่แนวราบ		<u>๕๘,๕๕๕,๘๐๐</u> บาท	
๒. กรมคุมประพฤติ	รวม	<u>๓๕๗,๘๗๕,๑๐๐</u> บาท (๓๕๘,๐๙๐,๐๐๐)	คือ
(๑) แผนงานพื้นฐานด้านความมั่นคง		<u>๑๙๔,๕๓๔,๑๐๐</u> บาท (๑๙๔,๗๔๙,๐๐๐)	

(๒) แผนงานพื้นฐานด้านการปรับสมดุลและพัฒนา ระบบบริหารจัดการภาครัฐ		๑๖๓,๓๔๑,๐๐๐ บาท	
๓. กรมคุ้มครองสิทธิและเสรีภาพ	รวม	<u>๕๑๙,๙๐๖,๓๐๐</u> บาท	คือ (๕๒๐,๒๑๕,๒๐๐)
(๑) แผนงานพื้นฐานด้านการปรับสมดุลและพัฒนา ระบบบริหารจัดการภาครัฐ		<u>๑๙๐,๓๑๔,๒๐๐</u> บาท	(๑๙๐,๖๒๓,๑๐๐)
(๒) แผนงานยุทธศาสตร์สร้างความมั่นคงและ ลดความเหลื่อมล้ำทางด้านเศรษฐกิจและสังคม		๓๒๙,๕๙๒,๑๐๐ บาท	
๔. กรมบังคับคดี	รวม	<u>๒๒๑,๑๖๐,๘๐๐</u> บาท	คือ (๒๒๑,๑๘๙,๑๐๐)
(๑) แผนงานพื้นฐานด้านการปรับสมดุลและพัฒนา ระบบบริหารจัดการภาครัฐ		<u>๑๙๗,๐๐๕,๒๐๐</u> บาท	(๑๙๗,๐๓๓,๕๐๐)
(๒) แผนงานยุทธศาสตร์พัฒนาความเชื่อมโยงกับ ภูมิภาคและเศรษฐกิจโลก และสร้างความเป็น หุ้นส่วนการพัฒนากับนานาชาติ		๓,๔๕๕,๖๐๐ บาท	
(๓) แผนงานยุทธศาสตร์พัฒนาประสิทธิภาพ การบริหารราชการแผ่นดิน		๒๐,๗๐๓,๖๐๐ บาท	
๕. กรมพินิจและคุ้มครองเด็กและเยาวชน	รวม	<u>๗๘๐,๑๑๕,๒๐๐</u> บาท	คือ (๘๒๙,๒๓๑,๔๐๐)
(๑) แผนงานพื้นฐานด้านความมั่นคง		๑๓,๑๔๕,๔๐๐ บาท	
(๒) แผนงานพื้นฐานด้านการปรับสมดุลและพัฒนา ระบบบริหารจัดการภาครัฐ		<u>๗๖๓,๗๗๑,๒๐๐</u> บาท	(๘๑๒,๘๘๗,๔๐๐)
(๓) แผนงานยุทธศาสตร์ส่งเสริมระเบียบวินัย คุณธรรม และจริยธรรม		๓,๑๙๘,๖๐๐ บาท	
๖. กรมราชทัณฑ์	รวม	<u>๘,๔๕๒,๗๔๗,๗๐๐</u> บาท	คือ (๗,๗๗๒,๔๕๐,๒๐๐)

(๑) แผนงานพื้นฐานด้านความมั่นคง		<u>๑๕๒,๖๓๗,๙๐๐</u> บาท (๑๕๓,๕๙๗,๙๐๐)	
(๒) แผนงานพื้นฐานด้านการปรับสมดุลและพัฒนา ระบบบริหารจัดการภาครัฐ		<u>๖,๗๑๖,๙๙๒,๓๐๐</u> บาท (๕,๘๐๑,๔๑๘,๕๐๐)	
(๓) แผนงานยุทธศาสตร์พัฒนาและยกระดับผลิตภาพ แรงงาน		<u>๑๓,๑๙๔,๔๐๐</u> บาท (๑๓,๒๙๙,๔๐๐)	
(๔) แผนงานยุทธศาสตร์ส่งเสริมระเบียบวินัย คุณธรรม และจริยธรรม		<u>๑๕,๔๖๘,๙๐๐</u> บาท	
(๕) แผนงานยุทธศาสตร์สร้างความมั่นคงและ ลดความเหลื่อมล้ำทางด้านเศรษฐกิจและสังคม		<u>๑,๕๕๔,๔๑๔,๒๐๐</u> บาท (๑,๗๘๘,๖๖๕,๕๐๐)	
๗. กรมสอบสวนคดีพิเศษ	รวม	<u>๓๒๙,๘๘๘,๘๐๐</u> บาท คือ (๔๓๘,๔๔๙,๘๐๐)	
(๑) แผนงานพื้นฐานด้านการปรับสมดุลและพัฒนา ระบบบริหารจัดการภาครัฐ		<u>๓๒๙,๘๘๘,๘๐๐</u> บาท (๔๓๘,๔๔๙,๘๐๐)	
๘. สำนักงานกิจการยุติธรรม	รวม	<u>๕๕,๕๐๕,๒๐๐</u> บาท คือ (๕๗,๐๖๗,๔๐๐)	
(๑) แผนงานพื้นฐานด้านการปรับสมดุลและพัฒนา ระบบบริหารจัดการภาครัฐ		<u>๕๕,๕๐๕,๒๐๐</u> บาท (๕๗,๐๖๗,๔๐๐)	
๙. สถาบันนิติวิทยาศาสตร์	รวม	<u>๑๙๙,๙๕๗,๔๐๐</u> บาท คือ (๓๐๑,๒๓๔,๐๐๐)	
(๑) แผนงานพื้นฐานด้านการปรับสมดุลและพัฒนา ระบบบริหารจัดการภาครัฐ		<u>๑๙๙,๙๕๗,๔๐๐</u> บาท (๓๐๑,๒๓๔,๐๐๐)	
๑๐. สำนักงานคณะกรรมการป้องกันและปราบปราม ยาเสพติด	รวม	<u>๒๘๕,๒๓๘,๔๐๐</u> บาท คือ (๒๙๗,๖๖๐,๙๐๐)	
(๑) แผนงานพื้นฐานด้านความมั่นคง		<u>๒๘๕,๒๓๘,๔๐๐</u> บาท (๒๙๗,๖๖๐,๙๐๐)	
๑๑. สถาบันอนุญาโตตุลาการ	รวม	<u>๒๓,๗๓๗,๗๐๐</u> บาท คือ (๒๓,๘๔๗,๓๐๐)	



(๑) แผนงานพื้นฐานด้านการปรับสมดุลและพัฒนา ระบบบริหารจัดการภาครัฐ		<u>๒๓,๗๗๗,๗๐๐</u> บาท (๒๓,๘๔๗,๓๐๐)	
๑๒. สถาบันเพื่อการยุติธรรมแห่งประเทศไทย (องค์การมหาชน)	รวม	<u>๑๔๙,๙๘๔,๐๐๐</u> บาท (๑๙๔,๓๕๗,๔๐๐)	คือ
(๑) แผนงานพื้นฐานด้านการปรับสมดุลและพัฒนา ระบบบริหารจัดการภาครัฐ		<u>๑๔๙,๙๘๔,๐๐๐</u> บาท (๑๙๔,๓๕๗,๔๐๐)	

มาตรา ๒๐ งบประมาณรายจ่ายของกระทรวงแรงงานและหน่วยงานในกำกับ ให้ตั้งเป็นจำนวน ๓๑,๐๓๒,๓๑๖,๐๐๐ บาท จำแนกดังนี้  
(๓๑,๐๔๑,๕๗๓,๗๐๐)

๑. สำนักงานปลัดกระทรวงแรงงาน	รวม	<u>๖๘๐,๐๘๒,๑๐๐</u> บาท (๖๘๒,๗๘๕,๙๐๐)	คือ
(๑) แผนงานพื้นฐานด้านการสร้างความสามารถ ในการแข่งขันของประเทศ		<u>๕๑๓,๒๐๓,๐๐๐</u> บาท (๕๑๕,๙๐๖,๘๐๐)	
(๒) แผนงานยุทธศาสตร์ส่งเสริมความสัมพันธ์ระหว่าง ประเทศด้านความมั่นคง		<u>๕,๔๕๐,๐๐๐</u> บาท	
(๓) แผนงานยุทธศาสตร์พัฒนาและยกระดับผลิตภาพ แรงงาน		<u>๑๕๘,๔๒๙,๑๐๐</u> บาท	
(๔) แผนงานยุทธศาสตร์สร้างความมั่นคงและ ลดความเหลื่อมล้ำทางด้านเศรษฐกิจและสังคม		<u>๓,๐๐๐,๐๐๐</u> บาท	
๒. กรมการจัดหางาน	รวม	<u>๓๘๗,๓๘๐,๕๐๐</u> บาท (๓๙๑,๔๙๓,๕๐๐)	คือ
(๑) แผนงานพื้นฐานด้านการสร้างความสามารถ ในการแข่งขันของประเทศ		<u>๓๑๕,๑๕๑,๗๐๐</u> บาท (๓๑๗,๒๗๖,๔๐๐)	
(๒) แผนงานยุทธศาสตร์เสริมสร้างความมั่นคง ของสถาบันหลักของชาติ		<u>๕,๐๐๐,๐๐๐</u> บาท	

(๓) แผนงานยุทธศาสตร์พัฒนาและยกระดับผลิตภาพ แรงงาน		๖๗,๒๒๘,๘๐๐ บาท (๖๙,๒๑๗,๑๐๐)	
๓. กรมพัฒนาฝีมือแรงงาน	รวม	๕๙๘,๒๘๑,๐๐๐ บาท (๕๙๘,๖๓๗,๐๐๐)	คือ
(๑) แผนงานพื้นฐานด้านการสร้างความสามารถ ในการแข่งขันของประเทศ		๔๙๑,๑๙๕,๒๐๐ บาท (๔๙๑,๕๓๑,๒๐๐)	
(๒) แผนงานยุทธศาสตร์พัฒนาและยกระดับผลิตภาพ แรงงาน		๘๗,๐๘๕,๘๐๐ บาท (๘๗,๑๐๕,๘๐๐)	
(๓) แผนงานยุทธศาสตร์พัฒนาความเชื่อมโยงกับ ภูมิภาคและเศรษฐกิจโลก และสร้างความเป็น หุ้นส่วนการพัฒนากับนานาชาติ		๒๐,๐๐๐,๐๐๐ บาท	
๔. กรมสวัสดิการและคุ้มครองแรงงาน	รวม	๓๑๐,๒๒๕,๕๐๐ บาท (๓๑๑,๒๙๓,๕๐๐)	คือ
(๑) แผนงานพื้นฐานด้านการสร้างความสามารถ ในการแข่งขันของประเทศ		๒๗๕,๑๗๑,๐๐๐ บาท (๒๗๖,๐๕๐,๙๐๐)	
(๒) แผนงานยุทธศาสตร์พัฒนาและยกระดับผลิตภาพ แรงงาน		๓๕,๐๕๔,๕๐๐ บาท (๓๕,๒๔๒,๕๐๐)	
๕. สำนักงานประกันสังคม	รวม	๒๙,๐๑๐,๑๙๙,๒๐๐ บาท	คือ
(๑) แผนงานยุทธศาสตร์พัฒนาและยกระดับผลิตภาพ แรงงาน		๒๙,๐๑๐,๑๙๙,๒๐๐ บาท	
๖. สถาบันส่งเสริมความปลอดภัย อาชีวอนามัย และ สภาพแวดล้อมในการทำงาน (องค์การมหาชน)	รวม	๔๖,๑๔๘,๗๐๐ บาท (๔๗,๑๖๕,๗๐๐)	คือ
(๑) แผนงานพื้นฐานด้านการสร้างความสามารถ ในการแข่งขันของประเทศ		๗,๒๓๑,๗๐๐ บาท	

(๒) แผนงานยุทธศาสตร์พัฒนาและยกระดับผลิตภาพ  
แรงงาน

๓๘,๙๑๗,๐๐๐ บาท  
(๓๙,๙๓๓,๐๐๐)

มาตรา ๒๑ งบประมาณรายจ่ายของกระทรวงวัฒนธรรมและหน่วยงานในกำกับ ให้ตั้งเป็นจำนวน  
๔,๑๑๓,๓๒๘,๕๐๐ บาท จำแนกดังนี้  
(๔,๑๖๔,๑๖๖,๕๐๐)

๑. สำนักงานปลัดกระทรวงวัฒนธรรม	รวม	<u>๘๙๘,๐๘๙,๑๐๐</u> บาท	คือ
		(๙๐๓,๙๕๑,๙๐๐)	
(๑) แผนงานพื้นฐานด้านการแก้ไขปัญหาความยากจน ลดความเหลื่อมล้ำ และสร้างการเติบโตจากภายใน		<u>๓๙๖,๒๖๘,๐๐๐</u> บาท	
		(๔๐๒,๐๓๗,๘๐๐)	
(๒) แผนงานยุทธศาสตร์สร้างความเข้มแข็งของสถาบัน ทางสังคม ทูทางวัฒนธรรม และชุมชน		<u>๕๐๑,๘๒๑,๑๐๐</u> บาท	
		(๕๐๑,๙๑๔,๑๐๐)	
๒. กรมการศาสนา	รวม	<u>๓๖๘,๐๗๙,๘๐๐</u> บาท	คือ
		(๓๖๘,๖๐๙,๘๐๐)	
(๑) แผนงานพื้นฐานด้านการพัฒนาและเสริมสร้าง ศักยภาพคน		<u>๓๕,๑๔๘,๕๐๐</u> บาท	
(๒) แผนงานยุทธศาสตร์ส่งเสริมระเบียบวินัย คุณธรรม และจริยธรรม		<u>๓๐๗,๕๐๔,๙๐๐</u> บาท	
		(๓๐๗,๙๓๔,๙๐๐)	
(๓) แผนงานยุทธศาสตร์สร้างความเข้มแข็งของสถาบัน ทางสังคม ทูทางวัฒนธรรม และชุมชน		<u>๒๕,๕๒๖,๕๐๐</u> บาท	
๓. กรมศิลปากร	รวม	<u>๑,๐๒๗,๘๐๒,๘๐๐</u> บาท	คือ
		(๑,๐๓๑,๒๐๔,๗๐๐)	
(๑) แผนงานพื้นฐานด้านการแก้ไขปัญหาความยากจน ลดความเหลื่อมล้ำ และสร้างการเติบโตจากภายใน		<u>๕๘๓,๐๕๖,๓๐๐</u> บาท	
		(๕๘๔,๖๓๘,๒๐๐)	
(๒) แผนงานยุทธศาสตร์สร้างความเข้มแข็งของสถาบัน ทางสังคม ทูทางวัฒนธรรม และชุมชน		<u>๔๔๔,๗๕๖,๕๐๐</u> บาท	
		(๔๔๖,๕๖๖,๕๐๐)	

๔. กรมส่งเสริมวัฒนธรรม	รวม	<u>๖๑๘,๐๘๓,๒๐๐</u> บาท คือ (๖๒๒,๕๑๕,๕๐๐)
(๑) แผนงานพื้นฐานด้านการแก้ไขปัญหาความยากจน ลดความเหลื่อมล้ำ และสร้างการเติบโตจากภายใน		<u>๓๓๙,๗๐๖,๒๐๐</u> บาท (๓๔๒,๙๙๐,๕๐๐)
(๒) แผนงานยุทธศาสตร์สร้างความเข้มแข็งของสถาบัน ทางสังคม ทูทางวัฒนธรรม และชุมชน		<u>๒๗๘,๓๗๗,๐๐๐</u> บาท (๒๗๙,๕๒๕,๐๐๐)
๕. สำนักงานศิลปวัฒนธรรมร่วมสมัย	รวม	<u>๑๙๔,๑๒๑,๓๐๐</u> บาท คือ (๑๙๔,๗๓๑,๙๐๐)
(๑) แผนงานพื้นฐานด้านการแก้ไขปัญหาความยากจน ลดความเหลื่อมล้ำ และสร้างการเติบโตจากภายใน		<u>๗๕,๘๔๑,๙๐๐</u> บาท
(๒) แผนงานยุทธศาสตร์สร้างความเข้มแข็งของสถาบัน ทางสังคม ทูทางวัฒนธรรม และชุมชน		<u>๑๑๘,๒๗๙,๔๐๐</u> บาท (๑๑๘,๘๘๐,๐๐๐)
๖. สถาบันบัณฑิตพัฒนศิลป์	รวม	<u>๗๖๔,๗๗๐,๔๐๐</u> บาท คือ (๗๙๙,๕๒๓,๙๐๐)
(๑) แผนงานพื้นฐานด้านการพัฒนาและเสริมสร้าง ศักยภาพคน		<u>๙๒,๑๔๒,๕๐๐</u> บาท (๙๒,๔๑๗,๕๐๐)
(๒) แผนงานยุทธศาสตร์พัฒนาการศึกษาเพื่อความยั่งยืน		<u>๙๑,๖๙๕,๗๐๐</u> บาท
(๓) แผนงานยุทธศาสตร์สร้างความเข้มแข็งของสถาบัน ทางสังคม ทูทางวัฒนธรรม และชุมชน		<u>๕๘๐,๙๓๒,๒๐๐</u> บาท (๖๑๕,๔๑๐,๗๐๐)
๗. ศูนย์มานุษยวิทยาสิรินธร (องค์การมหาชน)	รวม	<u>๘๔,๑๙๐,๗๐๐</u> บาท คือ (๘๕,๑๑๗,๗๐๐)
(๑) แผนงานพื้นฐานด้านการแก้ไขปัญหาความยากจน ลดความเหลื่อมล้ำ และสร้างการเติบโตจากภายใน		<u>๘๔,๑๙๐,๗๐๐</u> บาท (๘๕,๑๑๗,๗๐๐)
๘. หอภาพยนตร์ (องค์การมหาชน)	รวม	<u>๑๒๐,๘๘๒,๖๐๐</u> บาท คือ (๑๒๐,๙๔๕,๖๐๐)

(๑) แผนงานพื้นฐานด้านการแก้ไขปัญหาคาความยากจน ลดความเหลื่อมล้ำ และสร้างการเติบโตจากภายใน		<u>๑๒๐,๘๘๒,๖๐๐</u> บาท (๑๒๐,๘๘๕,๖๐๐)	
๙. ศูนย์คุณธรรม (องค์การมหาชน)	รวม	<u>๓๗,๓๐๘,๕๐๐</u> บาท	คือ (๓๗,๕๖๕,๕๐๐)
(๑) แผนงานพื้นฐานด้านการพัฒนาและเสริมสร้าง ศักยภาพคน		<u>๑๗,๘๙๙,๗๐๐</u> บาท (๑๘,๑๕๖,๗๐๐)	
(๒) แผนงานยุทธศาสตร์ส่งเสริมระเบียบวินัย คุณธรรม และจริยธรรม		<u>๑๙,๔๐๘,๘๐๐</u> บาท	

มาตรา ๒๒ งบประมาณรายจ่ายของกระทรวงวิทยาศาสตร์และเทคโนโลยีและหน่วยงานในกำกับ ให้ตั้ง  
เป็นจำนวน ๕,๓๒๒,๒๕๔,๑๐๐ บาท จำแนกดังนี้  
(๕,๔๔๒,๑๙๗,๒๐๐)

๑. สำนักงานปลัดกระทรวงวิทยาศาสตร์และเทคโนโลยี	รวม	<u>๑,๐๕๔,๗๐๑,๖๐๐</u> บาท	คือ (๑,๐๗๑,๑๑๘,๓๐๐)
(๑) แผนงานพื้นฐานด้านการสร้างความสามารถ ในการแข่งขันของประเทศ		<u>๓๘๐,๔๕๐,๖๐๐</u> บาท (๓๙๖,๘๖๗,๓๐๐)	
(๒) แผนงานยุทธศาสตร์พัฒนาศักยภาพ ด้านวิทยาศาสตร์ เทคโนโลยี และนวัตกรรม		<u>๖๒๒,๙๔๖,๘๐๐</u> บาท	
(๓) แผนงานยุทธศาสตร์พัฒนาความเชื่อมโยงกับ ภูมิภาคและเศรษฐกิจโลก และสร้างความเป็น หุ้นส่วนการพัฒนากับนานาชาติ		<u>๕๑,๓๐๔,๒๐๐</u> บาท	
๒. กรมวิทยาศาสตร์บริการ	รวม	<u>๒๔๗,๐๖๑,๕๐๐</u> บาท	คือ (๒๔๗,๑๒๓,๓๐๐)
(๑) แผนงานพื้นฐานด้านการสร้างความสามารถ ในการแข่งขันของประเทศ		<u>๘๐,๗๙๓,๙๐๐</u> บาท (๘๐,๘๑๑,๙๐๐)	
(๒) แผนงานยุทธศาสตร์พัฒนาศักยภาพ ด้านวิทยาศาสตร์ เทคโนโลยี และนวัตกรรม		<u>๑๖๖,๒๖๗,๖๐๐</u> บาท (๑๖๖,๓๑๑,๔๐๐)	

๓. สำนักงานปรมาณูเพื่อสันติ	รวม	<u>๒๗๖,๓๐๒,๕๐๐</u> บาท	คือ
		(๓๔๑,๓๓๗,๕๐๐)	
(๑) แผนงานพื้นฐานด้านการสร้างความสามารถ ในการแข่งขันของประเทศ		๑๑๖,๓๓๐,๓๐๐ บาท	
(๒) แผนงานยุทธศาสตร์พัฒนาระบบการเตรียมพร้อม แห่งชาติและระบบบริหารจัดการภัยพิบัติ		๓๙,๑๐๐,๐๐๐ บาท	
(๓) แผนงานยุทธศาสตร์พัฒนาศักยภาพ ด้านวิทยาศาสตร์ เทคโนโลยี และนวัตกรรม		<u>๑๒๐,๘๗๒,๒๐๐</u> บาท	
		(๑๘๕,๙๐๗,๑๐๐)	
๔. สำนักงานพัฒนาวิทยาศาสตร์และเทคโนโลยีแห่งชาติ	รวม	<u>๔๒๕,๓๙๒,๖๐๐</u> บาท	คือ
(๑) แผนงานพื้นฐานด้านการสร้างความสามารถ ในการแข่งขันของประเทศ		๑๖๘,๓๙๒,๖๐๐ บาท	
(๒) แผนงานยุทธศาสตร์พัฒนาศักยภาพ ด้านวิทยาศาสตร์ เทคโนโลยี และนวัตกรรม		๒๕๗,๐๐๐,๐๐๐ บาท	
๕. สำนักงานคณะกรรมการนโยบายวิทยาศาสตร์ เทคโนโลยีและนวัตกรรมแห่งชาติ	รวม	<u>๔๗,๔๕๒,๘๐๐</u> บาท	คือ
		(๔๗,๖๐๑,๙๐๐)	
(๑) แผนงานพื้นฐานด้านการสร้างความสามารถ ในการแข่งขันของประเทศ		<u>๔๗,๔๕๒,๘๐๐</u> บาท	
		(๔๗,๖๐๑,๙๐๐)	
๖. สถาบันมาตรวิทยาแห่งชาติ	รวม	<u>๒๗๐,๔๒๔,๘๐๐</u> บาท	คือ
(๑) แผนงานพื้นฐานด้านการสร้างความสามารถ ในการแข่งขันของประเทศ		๙๓,๒๕๗,๙๐๐ บาท	
(๒) แผนงานยุทธศาสตร์พัฒนาศักยภาพ ด้านวิทยาศาสตร์ เทคโนโลยี และนวัตกรรม		๑๗๗,๑๖๖,๙๐๐ บาท	

๗. สำนักงานพัฒนาเทคโนโลยีอวกาศและภูมิสารสนเทศ (องค์การมหาชน)	รวม	<u>๑,๐๖๘,๐๙๐,๒๐๐</u> บาท คือ (๑,๐๘๕,๘๕๘,๙๐๐)
(๑) แผนงานพื้นฐานด้านการสร้างความสามารถ ในการแข่งขันของประเทศ		<u>๒๑๐,๔๔๐,๒๐๐</u> บาท (๒๑๐,๕๔๓,๙๐๐)
(๒) แผนงานยุทธศาสตร์พัฒนาศักยภาพ ด้านวิทยาศาสตร์ เทคโนโลยี และนวัตกรรม		<u>๘๕๗,๖๕๐,๐๐๐</u> บาท (๘๗๕,๓๑๕,๐๐๐)
๘. สถาบันเทคโนโลยีนิวเคลียร์แห่งชาติ (องค์การมหาชน)	รวม	<u>๖๑๓,๐๙๘,๕๐๐</u> บาท คือ (๖๑๖,๔๘๑,๒๐๐)
(๑) แผนงานพื้นฐานด้านการสร้างความสามารถ ในการแข่งขันของประเทศ		<u>๒๑๙,๓๖๓,๒๐๐</u> บาท (๒๒๒,๒๔๗,๖๐๐)
(๒) แผนงานยุทธศาสตร์พัฒนาศักยภาพ ด้านวิทยาศาสตร์ เทคโนโลยี และนวัตกรรม		<u>๓๙๓,๗๓๕,๓๐๐</u> บาท (๓๙๔,๒๓๓,๖๐๐)
๙. สถาบันวิจัยแสงซินโครตรอน (องค์การมหาชน)	รวม	<u>๓๑๑,๘๗๐,๖๐๐</u> บาท คือ (๓๑๔,๙๑๐,๕๐๐)
(๑) แผนงานพื้นฐานด้านการสร้างความสามารถ ในการแข่งขันของประเทศ		<u>๘๗,๐๓๐,๒๐๐</u> บาท (๙๐,๐๗๐,๑๐๐)
(๒) แผนงานยุทธศาสตร์พัฒนาศักยภาพ ด้านวิทยาศาสตร์ เทคโนโลยี และนวัตกรรม		<u>๒๒๔,๘๔๐,๔๐๐</u> บาท
๑๐. สถาบันวิจัยดาราศาสตร์แห่งชาติ (องค์การมหาชน)	รวม	<u>๖๑๔,๗๑๓,๖๐๐</u> บาท คือ (๖๒๕,๙๘๘,๒๐๐)
(๑) แผนงานพื้นฐานด้านการสร้างความสามารถ ในการแข่งขันของประเทศ		<u>๗๑,๗๐๙,๒๐๐</u> บาท (๗๒,๙๐๖,๒๐๐)
(๒) แผนงานยุทธศาสตร์พัฒนาศักยภาพ ด้านวิทยาศาสตร์ เทคโนโลยี และนวัตกรรม		<u>๕๔๓,๐๐๔,๔๐๐</u> บาท (๕๕๓,๐๘๒,๐๐๐)

๑๑. สถาบันสารสนเทศทรัพยากรน้ำและการเกษตร (องค์การมหาชน)	รวม	๒๘๙,๓๒๙,๖๐๐ บาท (๒๙๒,๑๕๕,๓๐๐)	คือ
(๑) แผนงานพื้นฐานด้านการสร้างความสามารถ ในการแข่งขันของประเทศ		๓๕,๒๓๗,๓๐๐ บาท	
(๒) แผนงานยุทธศาสตร์พัฒนาศักยภาพ ด้านวิทยาศาสตร์ เทคโนโลยี และนวัตกรรม		๒๕๔,๐๙๒,๓๐๐ บาท (๒๕๖,๙๑๗,๐๐๐)	
๑๒. สำนักงานนวัตกรรมแห่งชาติ (องค์การมหาชน)	รวม	๗๑,๐๑๘,๘๐๐ บาท	คือ
(๑) แผนงานพื้นฐานด้านการสร้างความสามารถ ในการแข่งขันของประเทศ		๕๙,๕๑๘,๘๐๐ บาท	
(๒) แผนงานยุทธศาสตร์พัฒนาศักยภาพ ด้านวิทยาศาสตร์ เทคโนโลยี และนวัตกรรม		๑๑,๕๐๐,๐๐๐ บาท	
๑๓. ศูนย์ความเป็นเลิศด้านชีววิทยาศาสตร์ (องค์การมหาชน)	รวม	๓๒,๗๘๗,๐๐๐ บาท	คือ
(๑) แผนงานพื้นฐานด้านการสร้างความสามารถ ในการแข่งขันของประเทศ		๒๒,๗๘๗,๐๐๐ บาท	
(๒) แผนงานยุทธศาสตร์พัฒนาศักยภาพ ด้านวิทยาศาสตร์ เทคโนโลยี และนวัตกรรม		๑๐,๐๐๐,๐๐๐ บาท	

มาตรา ๒๓ งบประมาณรายจ่ายของกระทรวงศึกษาธิการและหน่วยงานในกำกับ ให้ตั้งเป็นจำนวน  
๑๗๔,๙๕๘,๓๒๑,๑๐๐ บาท จำแนกดังนี้  
(๑๗๖,๓๒๗,๘๖๓,๓๐๐)

๑. สำนักงานปลัดกระทรวงศึกษาธิการ	รวม	๓๘,๗๕๒,๙๓๓,๐๐๐ บาท (๓๘,๘๑๗,๓๓๗,๒๐๐)	คือ
(๑) แผนงานพื้นฐานด้านความมั่นคง		๒๓๘,๒๑๒,๔๐๐ บาท	
(๒) แผนงานพื้นฐานด้านการพัฒนาและเสริมสร้าง ศักยภาพคน		๕,๕๑๖,๑๕๙,๒๐๐ บาท (๕,๕๓๘,๕๐๓,๕๐๐)	



(๓) แผนงานยุทธศาสตร์พัฒนาการศึกษาเพื่อความยั่งยืน		<u>๓๓,๑๓๘,๕๖๑,๔๐๐</u> บาท	
		(๓๓,๑๔๐,๗๒๑,๔๐๐)	
๒. สำนักงานเลขาธิการสภาการศึกษา	รวม	<u>๙๐,๔๑๔,๘๐๐</u> บาท	คือ
		(๙๑,๑๕๑,๖๐๐)	
(๑) แผนงานพื้นฐานด้านการพัฒนาและเสริมสร้าง ศักยภาพคน		<u>๘๖,๗๐๙,๔๐๐</u> บาท	
		(๘๗,๔๔๖,๒๐๐)	
(๒) แผนงานยุทธศาสตร์พัฒนาการศึกษาเพื่อความยั่งยืน		๓,๗๐๕,๔๐๐ บาท	
๓. สำนักงานคณะกรรมการการศึกษาขั้นพื้นฐาน	รวม	<u>๗๔,๗๗๙,๒๔๐,๔๐๐</u> บาท	คือ
		(๗๕,๕๖๖,๘๑๙,๙๐๐)	
(๑) แผนงานพื้นฐานด้านความมั่นคง		<u>๘๑๓,๔๗๐,๐๐๐</u> บาท	
		(๘๘๗,๕๙๑,๕๐๐)	
(๒) แผนงานพื้นฐานด้านการพัฒนาและเสริมสร้าง ศักยภาพคน		<u>๓๒,๑๙๐,๓๖๙,๑๐๐</u> บาท	
		(๓๒,๖๗๓,๗๘๙,๙๐๐)	
(๓) แผนงานยุทธศาสตร์พัฒนาการศึกษาเพื่อความยั่งยืน		<u>๔๑,๗๗๕,๔๐๑,๓๐๐</u> บาท	
		(๔๒,๐๐๕,๔๓๘,๕๐๐)	
๔. สำนักงานคณะกรรมการการอาชีวศึกษา	รวม	<u>๑๕,๙๖๕,๓๕๘,๑๐๐</u> บาท	คือ
		(๑๖,๑๐๑,๗๙๓,๔๐๐)	
(๑) แผนงานพื้นฐานด้านความมั่นคง		๒๑,๐๒๙,๒๐๐ บาท	
(๒) แผนงานพื้นฐานด้านการพัฒนาและเสริมสร้าง ศักยภาพคน		<u>๕,๔๖๒,๗๕๗,๙๐๐</u> บาท	
		(๕,๕๕๗,๒๑๐,๑๐๐)	
(๓) แผนงานยุทธศาสตร์พัฒนาการศึกษาเพื่อความยั่งยืน		<u>๑๐,๔๘๑,๕๗๑,๐๐๐</u> บาท	
		(๑๐,๕๒๓,๕๕๔,๑๐๐)	
๕. สำนักงานคณะกรรมการการอุดมศึกษา	รวม	<u>๓,๓๑๕,๔๘๐,๓๐๐</u> บาท	คือ
		(๓,๓๓๐,๓๔๑,๙๐๐)	
(๑) แผนงานพื้นฐานด้านการพัฒนาและเสริมสร้าง ศักยภาพคน		<u>๒,๐๘๒,๐๘๔,๙๐๐</u> บาท	
		(๒,๐๙๖,๙๑๒,๕๐๐)	
(๒) แผนงานยุทธศาสตร์พัฒนาศักยภาพ ด้านวิทยาศาสตร์ เทคโนโลยี และนวัตกรรม		๖๘๗,๗๗๗,๓๐๐ บาท	

(๓) แผนงานยุทธศาสตร์พัฒนาการศึกษาเพื่อความยั่งยืน		<u>๕๕๕,๖๑๘,๑๐๐</u> บาท	
		(๕๕๕,๖๕๒,๑๐๐)	
๖. สถาบันวิทยาลัยชุมชน	รวม	<u>๔๐๙,๒๑๓,๐๐๐</u> บาท	คือ
		(๔๐๙,๗๒๘,๙๐๐)	
(๑) แผนงานพื้นฐานด้านการพัฒนาและเสริมสร้าง ศักยภาพคน		<u>๓๙๕,๗๐๖,๓๐๐</u> บาท	
		(๓๙๕,๒๒๒,๒๐๐)	
(๒) แผนงานยุทธศาสตร์พัฒนาการศึกษาเพื่อความยั่งยืน		<u>๑๔,๕๐๖,๗๐๐</u> บาท	
๗. มหาวิทยาลัยนเรศวร	รวม	<u>๖๗๑,๗๒๑,๒๐๐</u> บาท	คือ
		(๖๘๑,๓๖๒,๙๐๐)	
(๑) แผนงานพื้นฐานด้านการพัฒนาและเสริมสร้าง ศักยภาพคน		<u>๕๑๖,๐๕๒,๐๐๐</u> บาท	
		(๕๒๕,๖๘๓,๗๐๐)	
(๒) แผนงานยุทธศาสตร์พัฒนาการศึกษาเพื่อความยั่งยืน		<u>๘,๓๗๕,๕๐๐</u> บาท	
(๓) แผนงานยุทธศาสตร์สร้างเสริมให้คนมีสุขภาวะที่ดี		<u>๑๕๗,๓๐๔,๗๐๐</u> บาท	
๘. มหาวิทยาลัยมหาสารคาม	รวม	<u>๓๕๑,๒๘๘,๐๐๐</u> บาท	คือ
(๑) แผนงานพื้นฐานด้านการพัฒนาและเสริมสร้าง ศักยภาพคน		<u>๓๑๗,๓๐๒,๒๐๐</u> บาท	
(๒) แผนงานยุทธศาสตร์พัฒนาการศึกษาเพื่อความยั่งยืน		<u>๑๕,๕๕๕,๓๐๐</u> บาท	
(๓) แผนงานยุทธศาสตร์สร้างเสริมให้คนมีสุขภาวะที่ดี		<u>๑๘,๔๔๐,๕๐๐</u> บาท	
๙. มหาวิทยาลัยรามคำแหง	รวม	<u>๒๔๙,๘๖๑,๑๐๐</u> บาท	คือ
		(๒๖๔,๑๗๑,๓๐๐)	
(๑) แผนงานพื้นฐานด้านการพัฒนาและเสริมสร้าง ศักยภาพคน		<u>๒๓๓,๓๓๕,๐๐๐</u> บาท	
		(๒๔๗,๖๔๖,๒๐๐)	
(๒) แผนงานยุทธศาสตร์พัฒนาการศึกษาเพื่อความยั่งยืน		<u>๑๖,๕๒๕,๑๐๐</u> บาท	

๑๐. มหาวิทยาลัยสุโขทัยธรรมาธิราช	รวม	<u>๑๖๙,๘๕๖,๗๐๐</u> บาท คือ (๑๗๑,๒๗๐,๗๐๐)
(๑) แผนงานพื้นฐานด้านการพัฒนาและเสริมสร้าง ศักยภาพคน		<u>๑๖๙,๘๕๖,๗๐๐</u> บาท (๑๗๑,๒๗๐,๗๐๐)
๑๑. มหาวิทยาลัยอุบลราชธานี	รวม	<u>๒๔๓,๖๖๔,๓๐๐</u> บาท คือ (๒๔๓,๖๘๙,๓๐๐)
(๑) แผนงานพื้นฐานด้านการพัฒนาและเสริมสร้าง ศักยภาพคน		<u>๑๗๔,๐๙๕,๒๐๐</u> บาท
(๒) แผนงานยุทธศาสตร์พัฒนาการศึกษาเพื่อความยั่งยืน		<u>๒๕๑,๓๐๐</u> บาท
(๓) แผนงานยุทธศาสตร์สร้างเสริมให้คนมีสุขภาวะที่ดี		<u>๖๙,๓๑๗,๘๐๐</u> บาท (๖๙,๓๔๒,๘๐๐)
๑๒. สถาบันบัณฑิตพัฒนบริหารศาสตร์	รวม	<u>๑๙๖,๕๓๔,๗๐๐</u> บาท คือ (๑๙๖,๗๖๙,๑๐๐)
(๑) แผนงานพื้นฐานด้านการพัฒนาและเสริมสร้าง ศักยภาพคน		<u>๑๙๖,๕๓๔,๗๐๐</u> บาท (๑๙๖,๗๖๙,๑๐๐)
๑๓. สถาบันเทคโนโลยีปทุมวัน	รวม	<u>๑๕๕,๒๙๔,๔๐๐</u> บาท คือ
(๑) แผนงานพื้นฐานด้านการพัฒนาและเสริมสร้าง ศักยภาพคน		<u>๑๕๕,๒๙๔,๔๐๐</u> บาท
๑๔. มหาวิทยาลัยนราธิวาสราชนครินทร์	รวม	<u>๔๔๕,๑๑๗,๓๐๐</u> บาท คือ (๔๔๕,๒๖๘,๓๐๐)
(๑) แผนงานพื้นฐานด้านการพัฒนาและเสริมสร้าง ศักยภาพคน		<u>๒๖๒,๓๙๒,๖๐๐</u> บาท
(๒) แผนงานยุทธศาสตร์พัฒนาการศึกษาเพื่อความยั่งยืน		<u>๒๓,๑๓๔,๗๐๐</u> บาท
(๓) แผนงานยุทธศาสตร์สร้างเสริมให้คนมีสุขภาวะที่ดี		<u>๑๕๙,๕๙๐,๐๐๐</u> บาท (๑๕๙,๗๔๑,๐๐๐)
๑๕. มหาวิทยาลัยนครพนม	รวม	<u>๔๐๕,๖๖๔,๔๐๐</u> บาท คือ (๔๐๕,๓๕๓,๖๐๐)

(๑) แผนงานพื้นฐานด้านการพัฒนาและเสริมสร้าง ศักยภาพคน		<u>๓๒๔,๒๙๘,๓๐๐</u> บาท (๓๒๔,๓๐๕,๙๐๐)	
(๒) แผนงานยุทธศาสตร์พัฒนาการศึกษาเพื่อความยั่งยืน		<u>๖๔,๙๗๙,๗๐๐</u> บาท (๖๕,๖๖๑,๗๐๐)	
(๓) แผนงานยุทธศาสตร์สร้างเสริมให้คนมีสุขภาวะที่ดี		<u>๑๕,๓๘๖,๐๐๐</u> บาท	
๑๖. มหาวิทยาลัยกาฬสินธุ์	รวม	<u>๑๖๕,๑๒๓,๘๐๐</u> บาท (๑๖๕,๘๗๔,๓๐๐)	คือ
(๑) แผนงานพื้นฐานด้านการพัฒนาและเสริมสร้าง ศักยภาพคน		<u>๑๓๔,๒๒๓,๙๐๐</u> บาท (๑๓๔,๙๗๔,๔๐๐)	
(๒) แผนงานยุทธศาสตร์พัฒนาการศึกษาเพื่อความยั่งยืน		<u>๓๐,๘๙๙,๙๐๐</u> บาท	
๑๗. มหาวิทยาลัยราชภัฏกาญจนบุรี	รวม	<u>๒๓๕,๒๙๗,๖๐๐</u> บาท (๒๓๖,๔๔๐,๒๐๐)	คือ
(๑) แผนงานพื้นฐานด้านการพัฒนาและเสริมสร้าง ศักยภาพคน		<u>๒๐๒,๙๕๔,๘๐๐</u> บาท (๒๐๓,๙๕๓,๔๐๐)	
(๒) แผนงานยุทธศาสตร์พัฒนาการศึกษาเพื่อความยั่งยืน		<u>๓๒,๓๔๒,๘๐๐</u> บาท (๓๒,๔๘๖,๘๐๐)	
๑๘. มหาวิทยาลัยราชภัฏกำแพงเพชร	รวม	<u>๒๙๙,๖๗๒,๖๐๐</u> บาท (๓๐๑,๒๒๓,๒๐๐)	คือ
(๑) แผนงานพื้นฐานด้านการพัฒนาและเสริมสร้าง ศักยภาพคน		<u>๒๖๙,๕๗๗,๐๐๐</u> บาท (๒๗๐,๕๑๐,๐๐๐)	
(๒) แผนงานยุทธศาสตร์พัฒนาการศึกษาเพื่อความยั่งยืน		<u>๓๐,๐๙๕,๖๐๐</u> บาท (๓๐,๗๑๓,๒๐๐)	
๑๙. มหาวิทยาลัยราชภัฏจันทรเกษม	รวม	<u>๒๙๐,๕๔๐,๕๐๐</u> บาท (๒๙๐,๖๕๙,๕๐๐)	คือ
(๑) แผนงานพื้นฐานด้านการพัฒนาและเสริมสร้าง ศักยภาพคน		<u>๒๕๒,๙๒๑,๐๐๐</u> บาท (๒๕๓,๐๔๐,๐๐๐)	
(๒) แผนงานยุทธศาสตร์พัฒนาการศึกษาเพื่อความยั่งยืน		<u>๓๗,๖๑๙,๕๐๐</u> บาท	

๒๐. มหาวิทยาลัยราชภัฏชัยภูมิ	รวม	<u>๑๕๐,๘๒๓,๓๐๐</u> บาท คือ (๑๕๒,๘๓๘,๐๐๐)
(๑) แผนงานพื้นฐานด้านการพัฒนาและเสริมสร้าง ศักยภาพคน		<u>๑๑๔,๙๖๖,๔๐๐</u> บาท (๑๑๖,๘๓๙,๘๐๐)
(๒) แผนงานยุทธศาสตร์พัฒนาการศึกษาเพื่อความยั่งยืน		<u>๓๐,๐๕๖,๙๐๐</u> บาท (๓๐,๒๓๘,๒๐๐)
(๓) แผนงานยุทธศาสตร์สร้างเสริมให้คนมีสุขภาวะที่ดี		<u>๕,๗๖๐,๐๐๐</u> บาท
๒๑. มหาวิทยาลัยราชภัฏเชียงราย	รวม	<u>๑๖๓,๔๖๖,๓๐๐</u> บาท คือ
(๑) แผนงานพื้นฐานด้านการพัฒนาและเสริมสร้าง ศักยภาพคน		<u>๑๓๐,๔๓๔,๖๐๐</u> บาท
(๒) แผนงานยุทธศาสตร์พัฒนาการศึกษาเพื่อความยั่งยืน		<u>๓๓,๐๓๑,๗๐๐</u> บาท
๒๒. มหาวิทยาลัยราชภัฏเชียงใหม่	รวม	<u>๓๘๕,๐๓๖,๗๐๐</u> บาท คือ (๔๐๐,๐๕๑,๐๐๐)
(๑) แผนงานพื้นฐานด้านการพัฒนาและเสริมสร้าง ศักยภาพคน		<u>๓๕๒,๓๘๒,๕๐๐</u> บาท (๓๖๗,๓๙๖,๕๐๐)
(๒) แผนงานยุทธศาสตร์พัฒนาการศึกษาเพื่อความยั่งยืน		<u>๓๒,๖๕๔,๒๐๐</u> บาท (๓๒,๖๕๔,๕๐๐)
๒๓. มหาวิทยาลัยราชภัฏเทพสตรี	รวม	<u>๔๒๑,๙๖๕,๑๐๐</u> บาท คือ (๔๒๔,๑๔๑,๔๐๐)
(๑) แผนงานพื้นฐานด้านการพัฒนาและเสริมสร้าง ศักยภาพคน		<u>๓๗๓,๗๑๕,๔๐๐</u> บาท (๓๗๕,๘๗๓,๗๐๐)
(๒) แผนงานยุทธศาสตร์พัฒนาการศึกษาเพื่อความยั่งยืน		<u>๔๘,๒๔๙,๗๐๐</u> บาท (๔๘,๒๖๗,๗๐๐)
๒๔. มหาวิทยาลัยราชภัฏธนบุรี	รวม	<u>๑๗๘,๘๓๗,๒๐๐</u> บาท คือ (๑๗๙,๘๒๒,๙๐๐)
(๑) แผนงานพื้นฐานด้านการพัฒนาและเสริมสร้าง ศักยภาพคน		<u>๑๔๖,๕๔๐,๖๐๐</u> บาท (๑๔๖,๖๐๖,๓๐๐)

	(๒) แผนงานยุทธศาสตร์พัฒนาการศึกษาเพื่อความยั่งยืน		<u>๓๒,๒๙๖,๖๐๐</u> บาท (๓๓,๒๑๖,๖๐๐)	
๒๕.	มหาวิทยาลัยราชภัฏนครปฐม	รวม	<u>๑๗๑,๔๓๑,๒๐๐</u> บาท (๑๗๒,๓๐๙,๒๐๐)	คือ
	(๑) แผนงานพื้นฐานด้านการพัฒนาและเสริมสร้าง ศักยภาพคน		<u>๑๒๖,๒๖๙,๐๐๐</u> บาท (๑๒๖,๔๓๙,๐๐๐)	
	(๒) แผนงานยุทธศาสตร์พัฒนาการศึกษาเพื่อความยั่งยืน		<u>๓๕,๖๐๒,๒๐๐</u> บาท (๓๕,๓๑๐,๒๐๐)	
	(๓) แผนงานยุทธศาสตร์สร้างเสริมให้คนมีสุขภาวะที่ดี		<u>๑๐,๕๖๐,๐๐๐</u> บาท	
๒๖.	มหาวิทยาลัยราชภัฏนครราชสีมา	รวม	<u>๓๒๗,๙๕๔,๖๐๐</u> บาท (๓๒๘,๒๖๘,๕๐๐)	คือ
	(๑) แผนงานพื้นฐานด้านการพัฒนาและเสริมสร้าง ศักยภาพคน		<u>๒๙๖,๒๕๒,๓๐๐</u> บาท (๒๙๖,๒๗๒,๑๐๐)	
	(๒) แผนงานยุทธศาสตร์พัฒนาการศึกษาเพื่อความยั่งยืน		<u>๓๑,๗๐๒,๓๐๐</u> บาท (๓๑,๙๙๖,๓๐๐)	
๒๗.	มหาวิทยาลัยราชภัฏนครศรีธรรมราช	รวม	<u>๒๔๕,๕๕๘,๘๐๐</u> บาท (๒๔๕,๗๖๓,๙๐๐)	คือ
	(๑) แผนงานพื้นฐานด้านการพัฒนาและเสริมสร้าง ศักยภาพคน		<u>๒๑๒,๗๐๙,๓๐๐</u> บาท	
	(๒) แผนงานยุทธศาสตร์พัฒนาการศึกษาเพื่อความยั่งยืน		<u>๓๒,๘๔๙,๕๐๐</u> บาท (๓๓,๐๕๔,๖๐๐)	
๒๘.	มหาวิทยาลัยราชภัฏนครสวรรค์	รวม	<u>๒๖๕,๕๕๐,๘๐๐</u> บาท (๒๖๖,๖๑๗,๕๐๐)	คือ
	(๑) แผนงานพื้นฐานด้านการพัฒนาและเสริมสร้าง ศักยภาพคน		<u>๒๓๒,๗๙๕,๘๐๐</u> บาท (๒๓๓,๘๓๒,๙๐๐)	
	(๒) แผนงานยุทธศาสตร์พัฒนาการศึกษาเพื่อความยั่งยืน		<u>๓๒,๗๐๖,๐๐๐</u> บาท (๓๒,๘๒๑,๖๐๐)	
๒๙.	มหาวิทยาลัยราชภัฏบ้านสมเด็จเจ้าพระยา	รวม	<u>๑๙๑,๒๐๔,๖๐๐</u> บาท (๑๙๖,๔๘๗,๙๐๐)	คือ

	(๑) แผนงานพื้นฐานด้านการพัฒนาและเสริมสร้าง ศักยภาพคน		<u>๑๕๔,๒๒๔,๗๐๐</u> บาท (๑๕๙,๔๔๒,๐๐๐)	
	(๒) แผนงานยุทธศาสตร์พัฒนาการศึกษาเพื่อความยั่งยืน		<u>๓๖,๙๗๙,๙๐๐</u> บาท (๓๗,๐๔๕,๙๐๐)	
๓๐.	มหาวิทยาลัยราชภัฏบุรีรัมย์	รวม	<u>๒๒๘,๓๔๙,๕๐๐</u> บาท (๒๙๔,๘๗๕,๖๐๐)	คือ
	(๑) แผนงานพื้นฐานด้านการพัฒนาและเสริมสร้าง ศักยภาพคน		<u>๑๘๖,๐๓๘,๑๐๐</u> บาท (๒๕๒,๕๓๘,๑๐๐)	
	(๒) แผนงานยุทธศาสตร์พัฒนาการศึกษาเพื่อความยั่งยืน		<u>๔๒,๓๑๑,๔๐๐</u> บาท (๔๒,๓๓๗,๕๐๐)	
๓๑.	มหาวิทยาลัยราชภัฏพระนคร	รวม	<u>๒๓๒,๖๔๒,๐๐๐</u> บาท (๒๓๒,๗๖๑,๖๐๐)	คือ
	(๑) แผนงานพื้นฐานด้านการพัฒนาและเสริมสร้าง ศักยภาพคน		<u>๑๘๗,๒๓๖,๘๐๐</u> บาท	
	(๒) แผนงานยุทธศาสตร์พัฒนาการศึกษาเพื่อความยั่งยืน		<u>๔๕,๔๐๕,๒๐๐</u> บาท (๔๕,๕๒๔,๘๐๐)	
๓๒.	มหาวิทยาลัยราชภัฏพระนครศรีอยุธยา	รวม	<u>๑๘๓,๔๗๓,๒๐๐</u> บาท (๒๐๔,๒๑๔,๐๐๐)	คือ
	(๑) แผนงานพื้นฐานด้านการพัฒนาและเสริมสร้าง ศักยภาพคน		<u>๑๓๖,๔๖๒,๔๐๐</u> บาท (๑๕๗,๒๐๓,๒๐๐)	
	(๒) แผนงานยุทธศาสตร์พัฒนาการศึกษาเพื่อความยั่งยืน		<u>๔๗,๐๑๐,๘๐๐</u> บาท	
๓๓.	มหาวิทยาลัยราชภัฏพิบูลสงคราม	รวม	<u>๑๗๙,๐๑๙,๓๐๐</u> บาท (๑๘๔,๒๙๘,๕๐๐)	คือ
	(๑) แผนงานพื้นฐานด้านการพัฒนาและเสริมสร้าง ศักยภาพคน		<u>๑๔๘,๐๙๕,๑๐๐</u> บาท (๑๕๐,๗๕๒,๓๐๐)	
	(๒) แผนงานยุทธศาสตร์พัฒนาการศึกษาเพื่อความยั่งยืน		<u>๓๐,๙๒๔,๒๐๐</u> บาท (๓๓,๕๔๖,๒๐๐)	
๓๔.	มหาวิทยาลัยราชภัฏเพชรบุรี	รวม	<u>๒๕๕,๑๒๑,๙๐๐</u> บาท (๒๕๕,๑๕๐,๗๐๐)	คือ

(๑) แผนงานพื้นฐานด้านการพัฒนาและเสริมสร้าง ศักยภาพคน			๒๒๒,๙๐๐,๒๐๐ บาท	
(๒) แผนงานยุทธศาสตร์พัฒนาการศึกษาเพื่อความยั่งยืน			๓๒,๒๒๑,๗๐๐ บาท (๓๒,๒๕๐,๕๐๐)	
๓๕. มหาวิทยาลัยราชภัฏวไลยอลงกรณ์ ในพระบรมราชูปถัมภ์ จังหวัดปทุมธานี	รวม		๒๐๖,๙๗๑,๑๐๐ บาท	คือ (๒๐๗,๓๖๒,๕๐๐)
(๑) แผนงานพื้นฐานด้านการพัฒนาและเสริมสร้าง ศักยภาพคน			๑๖๕,๕๑๘,๑๐๐ บาท	
(๒) แผนงานยุทธศาสตร์พัฒนาการศึกษาเพื่อความยั่งยืน			๔๑,๔๕๓,๐๐๐ บาท (๔๑,๘๔๔,๔๐๐)	
๓๖. มหาวิทยาลัยราชภัฏเพชรบูรณ์	รวม		๒๕๒,๓๓๔,๐๐๐ บาท	คือ (๒๕๒,๙๔๙,๗๐๐)
(๑) แผนงานพื้นฐานด้านการพัฒนาและเสริมสร้าง ศักยภาพคน			๒๒๑,๔๙๒,๕๐๐ บาท (๒๒๒,๑๐๖,๒๐๐)	
(๒) แผนงานยุทธศาสตร์พัฒนาการศึกษาเพื่อความยั่งยืน			๓๐,๘๔๑,๕๐๐ บาท (๓๐,๘๕๓,๕๐๐)	
๓๗. มหาวิทยาลัยราชภัฏภูเก็ต	รวม		๒๔๕,๑๑๙,๙๐๐ บาท	คือ (๒๔๕,๑๔๑,๙๐๐)
(๑) แผนงานพื้นฐานด้านการพัฒนาและเสริมสร้าง ศักยภาพคน			๒๑๑,๗๑๓,๕๐๐ บาท (๒๑๑,๗๓๕,๕๐๐)	
(๒) แผนงานยุทธศาสตร์พัฒนาการศึกษาเพื่อความยั่งยืน			๓๓,๔๐๖,๔๐๐ บาท	
๓๘. มหาวิทยาลัยราชภัฏมหาสารคาม	รวม		๑๔๖,๐๙๖,๙๐๐ บาท	คือ (๑๔๖,๕๐๐,๘๐๐)
(๑) แผนงานพื้นฐานด้านการพัฒนาและเสริมสร้าง ศักยภาพคน			๑๑๐,๗๕๖,๑๐๐ บาท (๑๑๐,๘๘๐,๑๐๐)	
(๒) แผนงานยุทธศาสตร์พัฒนาการศึกษาเพื่อความยั่งยืน			๓๕,๓๔๐,๘๐๐ บาท (๓๕,๖๒๐,๗๐๐)	
๓๙. มหาวิทยาลัยราชภัฏยะลา	รวม		๑๘๗,๖๒๗,๐๐๐ บาท	คือ (๑๘๗,๖๖๑,๕๐๐)



(๑) แผนงานพื้นฐานด้านการพัฒนาและเสริมสร้าง ศักยภาพคน		<u>๑๕๕,๐๖๙,๕๐๐</u> บาท	
		(๑๕๕,๐๙๙,๕๐๐)	
(๒) แผนงานยุทธศาสตร์พัฒนาการศึกษาเพื่อความยั่งยืน		<u>๓๒,๕๕๗,๕๐๐</u> บาท	
		(๓๒,๕๖๒,๐๐๐)	
๔๐. มหาวิทยาลัยราชภัฏราชนครินทร์	รวม	<u>๑๙๐,๕๓๙,๙๐๐</u> บาท	คือ
		(๒๐๑,๙๑๖,๐๐๐)	
(๑) แผนงานพื้นฐานด้านการพัฒนาและเสริมสร้าง ศักยภาพคน		<u>๑๕๕,๔๔๕,๑๐๐</u> บาท	
		(๑๖๖,๗๗๐,๐๐๐)	
(๒) แผนงานยุทธศาสตร์พัฒนาการศึกษาเพื่อความยั่งยืน		<u>๓๕,๐๙๔,๘๐๐</u> บาท	
		(๓๕,๑๔๖,๐๐๐)	
๔๑. มหาวิทยาลัยราชภัฏร้อยเอ็ด	รวม	<u>๑๖๕,๓๙๙,๘๐๐</u> บาท	คือ
		(๑๖๘,๕๕๘,๑๐๐)	
(๑) แผนงานพื้นฐานด้านการพัฒนาและเสริมสร้าง ศักยภาพคน		<u>๑๓๑,๗๙๑,๘๐๐</u> บาท	
		(๑๓๔,๘๑๘,๒๐๐)	
(๒) แผนงานยุทธศาสตร์พัฒนาการศึกษาเพื่อความยั่งยืน		<u>๓๓,๖๐๘,๐๐๐</u> บาท	
		(๓๓,๗๒๙,๙๐๐)	
๔๒. มหาวิทยาลัยราชภัฏรำไพพรรณี	รวม	<u>๒๕๕,๕๓๒,๐๐๐</u> บาท	คือ
		(๒๕๕,๘๘๑,๔๐๐)	
(๑) แผนงานพื้นฐานด้านการพัฒนาและเสริมสร้าง ศักยภาพคน		<u>๒๒๓,๒๑๖,๔๐๐</u> บาท	
		(๒๒๓,๕๖๕,๘๐๐)	
(๒) แผนงานยุทธศาสตร์พัฒนาการศึกษาเพื่อความยั่งยืน		<u>๓๒,๓๑๕,๖๐๐</u> บาท	
๔๓. มหาวิทยาลัยราชภัฏเลย	รวม	<u>๑๕๗,๑๔๓,๕๐๐</u> บาท	คือ
		(๑๕๗,๓๙๓,๐๐๐)	
(๑) แผนงานพื้นฐานด้านการพัฒนาและเสริมสร้าง ศักยภาพคน		<u>๑๒๔,๗๘๕,๘๐๐</u> บาท	
		(๑๒๔,๙๘๕,๘๐๐)	
(๒) แผนงานยุทธศาสตร์พัฒนาการศึกษาเพื่อความยั่งยืน		<u>๓๒,๓๕๗,๗๐๐</u> บาท	
		(๓๒,๔๐๗,๒๐๐)	
๔๔. มหาวิทยาลัยราชภัฏลำปาง	รวม	<u>๒๐๓,๖๙๐,๒๐๐</u> บาท	คือ
		(๒๐๓,๗๒๑,๑๐๐)	

(๑) แผนงานพื้นฐานด้านการพัฒนาและเสริมสร้าง ศักยภาพคน		<u>๑๗๒,๓๒๙,๑๐๐</u> บาท (๑๗๒,๓๖๐,๐๐๐)	
(๒) แผนงานยุทธศาสตร์พัฒนาการศึกษาเพื่อความยั่งยืน		<u>๓๓,๓๖๑,๑๐๐</u> บาท	
๔๕. มหาวิทยาลัยราชภัฏศรีสะเกษ	รวม	<u>๒๐๕,๔๔๘,๕๐๐</u> บาท (๒๐๕,๗๒๑,๑๐๐)	คือ
(๑) แผนงานพื้นฐานด้านการพัฒนาและเสริมสร้าง ศักยภาพคน		<u>๑๗๓,๔๔๗,๐๐๐</u> บาท (๑๗๓,๗๒๑,๑๐๐)	
(๒) แผนงานยุทธศาสตร์พัฒนาการศึกษาเพื่อความยั่งยืน		<u>๒๙,๐๐๑,๕๐๐</u> บาท (๓๐,๗๘๗,๐๐๐)	
๔๖. มหาวิทยาลัยราชภัฏสกลนคร	รวม	<u>๒๘๗,๑๙๐,๙๐๐</u> บาท (๒๘๗,๔๕๐,๗๐๐)	คือ
(๑) แผนงานพื้นฐานด้านการพัฒนาและเสริมสร้าง ศักยภาพคน		<u>๒๕๕,๔๘๘,๗๐๐</u> บาท (๒๕๕,๔๙๒,๕๐๐)	
(๒) แผนงานยุทธศาสตร์พัฒนาการศึกษาเพื่อความยั่งยืน		<u>๓๑,๗๐๒,๒๐๐</u> บาท (๓๑,๙๕๘,๒๐๐)	
๔๗. มหาวิทยาลัยราชภัฏสงขลา	รวม	<u>๑๙๔,๗๓๘,๘๐๐</u> บาท (๑๙๔,๗๖๕,๘๐๐)	คือ
(๑) แผนงานพื้นฐานด้านการพัฒนาและเสริมสร้าง ศักยภาพคน		<u>๑๖๒,๖๕๘,๐๐๐</u> บาท (๑๖๒,๗๒๘,๘๐๐)	
(๒) แผนงานยุทธศาสตร์พัฒนาการศึกษาเพื่อความยั่งยืน		<u>๓๒,๐๘๐,๘๐๐</u> บาท (๓๒,๒๓๗,๐๐๐)	
๔๘. มหาวิทยาลัยราชภัฏสวนสุนันทา	รวม	<u>๓๑๘,๘๒๙,๓๐๐</u> บาท (๓๑๘,๕๙๙,๐๐๐)	คือ
(๑) แผนงานพื้นฐานด้านการพัฒนาและเสริมสร้าง ศักยภาพคน		<u>๒๕๘,๕๑๗,๐๐๐</u> บาท (๒๕๘,๕๕๖,๓๐๐)	
(๒) แผนงานยุทธศาสตร์พัฒนาการศึกษาเพื่อความยั่งยืน		<u>๕๘,๕๗๖,๓๐๐</u> บาท (๕๙,๓๐๖,๗๐๐)	
(๓) แผนงานยุทธศาสตร์สร้างเสริมให้คนมีสุขภาวะที่ดี		<u>๑๑,๗๓๖,๐๐๐</u> บาท	

๔๙. มหาวิทยาลัยราชภัฏสุราษฎร์ธานี	รวม	<u>๔๑๗,๕๕๒,๙๐๐</u> บาท	คือ
		(๔๑๙,๗๘๒,๒๐๐)	
(๑) แผนงานพื้นฐานด้านการพัฒนาและเสริมสร้าง ศักยภาพคน		<u>๓๗๗,๑๔๔,๕๐๐</u> บาท	
		(๓๗๘,๐๔๘,๘๐๐)	
(๒) แผนงานยุทธศาสตร์พัฒนาการศึกษาเพื่อความยั่งยืน		<u>๒๘,๖๗๕,๐๐๐</u> บาท	
		(๓๐,๐๐๐,๐๐๐)	
(๓) แผนงานยุทธศาสตร์สร้างเสริมให้คนมีสุขภาวะที่ดี		<u>๑๑,๗๓๓,๔๐๐</u> บาท	
๕๐. มหาวิทยาลัยราชภัฏสุรินทร์	รวม	<u>๒๒๑,๙๖๓,๑๐๐</u> บาท	คือ
		(๒๒๒,๐๔๐,๑๐๐)	
(๑) แผนงานพื้นฐานด้านการพัฒนาและเสริมสร้าง ศักยภาพคน		<u>๑๙๐,๐๕๐,๒๐๐</u> บาท	
(๒) แผนงานยุทธศาสตร์พัฒนาการศึกษาเพื่อความยั่งยืน		<u>๓๑,๙๑๒,๙๐๐</u> บาท	
		(๓๑,๙๘๙,๙๐๐)	
๕๑. มหาวิทยาลัยราชภัฏหมู่บ้านจอมบึง	รวม	<u>๑๒๕,๗๒๙,๘๐๐</u> บาท	คือ
		(๑๒๕,๘๒๓,๕๐๐)	
(๑) แผนงานพื้นฐานด้านการพัฒนาและเสริมสร้าง ศักยภาพคน		<u>๙๒,๘๐๔,๘๐๐</u> บาท	
		(๙๒,๘๒๙,๘๐๐)	
(๒) แผนงานยุทธศาสตร์พัฒนาการศึกษาเพื่อความยั่งยืน		<u>๓๒,๙๒๕,๐๐๐</u> บาท	
		(๓๒,๙๙๓,๗๐๐)	
๕๒. มหาวิทยาลัยราชภัฏอุดรธานี	รวม	<u>๒๗๕,๓๓๖,๑๐๐</u> บาท	คือ
		(๒๗๖,๕๐๐,๙๐๐)	
(๑) แผนงานพื้นฐานด้านการพัฒนาและเสริมสร้าง ศักยภาพคน		<u>๒๔๓,๙๖๔,๑๐๐</u> บาท	
		(๒๔๔,๖๖๔,๑๐๐)	
(๒) แผนงานยุทธศาสตร์พัฒนาการศึกษาเพื่อความยั่งยืน		<u>๓๑,๓๗๒,๐๐๐</u> บาท	
		(๓๑,๘๓๖,๘๐๐)	
๕๓. มหาวิทยาลัยราชภัฏอุดรดิตถ์	รวม	<u>๔๖๗,๙๖๓,๔๐๐</u> บาท	คือ
		(๔๖๘,๑๐๕,๗๐๐)	
(๑) แผนงานพื้นฐานด้านการพัฒนาและเสริมสร้าง ศักยภาพคน		<u>๔๒๗,๐๒๕,๐๐๐</u> บาท	
		(๔๒๗,๑๖๗,๓๐๐)	

	(๒) แผนงานยุทธศาสตร์พัฒนาการศึกษาเพื่อความยั่งยืน		๕๐,๙๓๘,๕๐๐ บาท	
๕๔.	มหาวิทยาลัยราชภัฏอุบลราชธานี	รวม	๒๒๑,๐๙๐,๗๐๐ บาท	คือ
	(๑) แผนงานพื้นฐานด้านการพัฒนาและเสริมสร้าง ศักยภาพคน		๑,๘๙,๕๐๐,๐๐๐ บาท	
	(๒) แผนงานยุทธศาสตร์พัฒนาการศึกษาเพื่อความยั่งยืน		๓๑,๕๙๐,๗๐๐ บาท	
๕๕.	มหาวิทยาลัยเทคโนโลยีราชมงคลธัญบุรี	รวม	๕๖๒,๓๒๗,๖๐๐ บาท	คือ
	(๑) แผนงานพื้นฐานด้านการพัฒนาและเสริมสร้าง ศักยภาพคน		(๕๘๑,๒๖๐,๗๐๐)	
	(๒) แผนงานยุทธศาสตร์พัฒนาการศึกษาเพื่อความยั่งยืน		๕๖๒,๓๒๗,๖๐๐ บาท	
	(๒) แผนงานยุทธศาสตร์พัฒนาการศึกษาเพื่อความยั่งยืน		(๕๒๑,๐๘๙,๘๐๐)	
	(๒) แผนงานยุทธศาสตร์พัฒนาการศึกษาเพื่อความยั่งยืน		๖๐,๑๗๐,๙๐๐ บาท	
๕๖.	มหาวิทยาลัยเทคโนโลยีราชมงคลกรุงเทพ	รวม	๓๕๙,๗๗๘,๐๐๐ บาท	คือ
	(๑) แผนงานพื้นฐานด้านการพัฒนาและเสริมสร้าง ศักยภาพคน		(๓๕๐,๑๑๕,๑๐๐)	
	(๒) แผนงานยุทธศาสตร์พัฒนาการศึกษาเพื่อความยั่งยืน		๒๘๕,๕๐๙,๑๐๐ บาท	
	(๒) แผนงานยุทธศาสตร์พัฒนาการศึกษาเพื่อความยั่งยืน		(๒๘๕,๗๑๕,๑๐๐)	
	(๒) แผนงานยุทธศาสตร์พัฒนาการศึกษาเพื่อความยั่งยืน		๖๔,๒๖๘,๙๐๐ บาท	
	(๒) แผนงานยุทธศาสตร์พัฒนาการศึกษาเพื่อความยั่งยืน		(๖๔,๔๐๐,๐๐๐)	
๕๗.	มหาวิทยาลัยเทคโนโลยีราชมงคลตะวันออก	รวม	๒๐๐,๔๐๓,๙๐๐ บาท	คือ
	(๑) แผนงานพื้นฐานด้านการพัฒนาและเสริมสร้าง ศักยภาพคน		(๒๐๐,๕๕๗,๙๐๐)	
	(๒) แผนงานยุทธศาสตร์พัฒนาการศึกษาเพื่อความยั่งยืน		๑๙๑,๗๐๑,๑๐๐ บาท	
	(๒) แผนงานยุทธศาสตร์พัฒนาการศึกษาเพื่อความยั่งยืน		(๑๙๑,๘๕๕,๑๐๐)	
	(๒) แผนงานยุทธศาสตร์พัฒนาการศึกษาเพื่อความยั่งยืน		๘,๗๐๒,๘๐๐ บาท	
๕๘.	มหาวิทยาลัยเทคโนโลยีราชมงคลพระนคร	รวม	๓๙๒,๘๑๗,๕๐๐ บาท	คือ
	(๑) แผนงานพื้นฐานด้านการพัฒนาและเสริมสร้าง ศักยภาพคน		(๓๘๓,๘๙๑,๓๐๐)	
	(๒) แผนงานยุทธศาสตร์พัฒนาการศึกษาเพื่อความยั่งยืน		๓๐๗,๙๐๖,๘๐๐ บาท	
	(๒) แผนงานยุทธศาสตร์พัฒนาการศึกษาเพื่อความยั่งยืน		(๓๐๘,๙๘๐,๖๐๐)	

(๒) แผนงานยุทธศาสตร์พัฒนาการศึกษาเพื่อความยั่งยืน		๗๔,๙๑๐,๗๐๐ บาท	
๕๙. มหาวิทยาลัยเทคโนโลยีราชมงคลรัตนโกสินทร์	รวม	<u>๓๘๑,๐๐๗,๖๐๐</u> บาท	คือ
		(๓๙๒,๑๐๓,๗๐๐)	
(๑) แผนงานพื้นฐานด้านการพัฒนาและเสริมสร้าง ศักยภาพคน		<u>๒๖๖,๗๒๓,๗๐๐</u> บาท	
		(๒๗๖,๓๒๓,๗๐๐)	
(๒) แผนงานยุทธศาสตร์พัฒนาการศึกษาเพื่อความยั่งยืน		<u>๑๑๔,๒๘๓,๙๐๐</u> บาท	
		(๑๑๕,๓๘๐,๐๐๐)	
๖๐. มหาวิทยาลัยเทคโนโลยีราชมงคลล้านนา	รวม	<u>๔๘๐,๘๑๔,๘๐๐</u> บาท	คือ
		(๔๘๐,๘๔๕,๖๐๐)	
(๑) แผนงานพื้นฐานด้านการพัฒนาและเสริมสร้าง ศักยภาพคน		<u>๔๐๔,๒๑๔,๘๐๐</u> บาท	
		(๔๐๔,๒๔๕,๖๐๐)	
(๒) แผนงานยุทธศาสตร์พัฒนาการศึกษาเพื่อความยั่งยืน		๗๖,๖๐๐,๐๐๐ บาท	
๖๑. มหาวิทยาลัยเทคโนโลยีราชมงคลศรีวิชัย	รวม	<u>๔๑๒,๙๗๑,๕๐๐</u> บาท	คือ
		(๔๑๒,๙๘๗,๕๐๐)	
(๑) แผนงานพื้นฐานด้านการพัฒนาและเสริมสร้าง ศักยภาพคน		<u>๓๕๓,๐๐๕,๔๐๐</u> บาท	
		(๓๕๓,๐๒๑,๔๐๐)	
(๒) แผนงานยุทธศาสตร์พัฒนาการศึกษาเพื่อความยั่งยืน		๕๙,๙๖๖,๑๐๐ บาท	
๖๒. มหาวิทยาลัยเทคโนโลยีราชมงคลสุวรรณภูมิ	รวม	<u>๔๐๕,๕๐๑,๙๐๐</u> บาท	คือ
		(๔๐๕,๘๔๕,๔๐๐)	
(๑) แผนงานพื้นฐานด้านการพัฒนาและเสริมสร้าง ศักยภาพคน		<u>๓๕๑,๘๓๔,๙๐๐</u> บาท	
		(๓๕๒,๐๕๗,๔๐๐)	
(๒) แผนงานยุทธศาสตร์พัฒนาการศึกษาเพื่อความยั่งยืน		<u>๕๓,๖๖๗,๐๐๐</u> บาท	
		(๕๓,๗๘๘,๐๐๐)	
๖๓. มหาวิทยาลัยเทคโนโลยีราชมงคลอีสาน	รวม	๖๑๘,๑๕๔,๑๐๐ บาท	คือ
(๑) แผนงานพื้นฐานด้านการพัฒนาและเสริมสร้าง ศักยภาพคน		๔๒๙,๔๖๙,๖๐๐ บาท	

	(๒) แผนงานยุทธศาสตร์พัฒนาการศึกษาเพื่อความยั่งยืน		๑๘๘,๖๘๔,๕๐๐ บาท	
๖๔.	มหาวิทยาลัยเทคโนโลยีสุรนารี	รวม	๙๕๒,๓๑๕,๘๐๐ บาท	คือ
			(๙๕๔,๘๐๓,๕๐๐)	
	(๑) แผนงานพื้นฐานด้านการพัฒนาและเสริมสร้าง ศักยภาพคน		๓๔๓,๔๕๗,๖๐๐ บาท	
	(๒) แผนงานยุทธศาสตร์พัฒนาการศึกษาเพื่อความยั่งยืน		๑๓๑,๖๑๒,๓๐๐ บาท	
			(๑๓๔,๑๐๐,๐๐๐)	
	(๓) แผนงานยุทธศาสตร์สร้างเสริมให้คนมีสุขภาวะที่ดี		๔๖๗,๒๔๕,๙๐๐ บาท	
๖๕.	มหาวิทยาลัยวลัยลักษณ์	รวม	๑,๒๐๗,๑๕๕,๖๐๐ บาท	คือ
			(๑,๒๖๔,๙๕๖,๘๐๐)	
	(๑) แผนงานพื้นฐานด้านการพัฒนาและเสริมสร้าง ศักยภาพคน		๒๙๖,๒๘๒,๙๐๐ บาท	
			(๓๕๔,๐๔๓,๐๐๐)	
	(๒) แผนงานยุทธศาสตร์สร้างเสริมให้คนมีสุขภาวะที่ดี		๙๑๐,๘๗๒,๗๐๐ บาท	
			(๙๓๐,๙๑๓,๘๐๐)	
๖๖.	มหาวิทยาลัยเทคโนโลยีพระจอมเกล้าธนบุรี	รวม	๖๕๒,๗๒๗,๒๐๐ บาท	คือ
			(๖๓๐,๒๒๙,๒๐๐)	
	(๑) แผนงานพื้นฐานด้านการพัฒนาและเสริมสร้าง ศักยภาพคน		๕๗๐,๒๒๙,๒๐๐ บาท	
	(๒) แผนงานยุทธศาสตร์พัฒนาศักยภาพ ด้านวิทยาศาสตร์ เทคโนโลยี และนวัตกรรม		๖๐,๐๐๐,๐๐๐ บาท	
	(๓) แผนงานยุทธศาสตร์พัฒนาการศึกษาเพื่อความยั่งยืน		๑๒,๔๙๘,๐๐๐ บาท	
๖๗.	มหาวิทยาลัยแม่ฟ้าหลวง	รวม	๑,๒๕๕,๓๑๒,๑๐๐ บาท	คือ
			(๑,๒๕๕,๓๓๖,๑๐๐)	
	(๑) แผนงานพื้นฐานด้านการพัฒนาและเสริมสร้าง ศักยภาพคน		๖๗๒,๒๗๘,๒๐๐ บาท	
			(๖๗๒,๓๐๒,๒๐๐)	
	(๒) แผนงานยุทธศาสตร์สร้างเสริมให้คนมีสุขภาวะที่ดี		๕๗๓,๐๓๓,๙๐๐ บาท	

๖๘. มหาวิทยาลัยมหาจุฬาลงกรณราชวิทยาลัย	รวม	๑,๒๐๘,๒๔๔,๓๐๐ บาท	คือ
		(๑,๒๑๐,๓๘๔,๘๐๐)	
(๑) แผนงานพื้นฐานด้านการพัฒนาและเสริมสร้าง ศักยภาพคน		๑,๒๐๘,๒๔๔,๓๐๐ บาท	
		(๑,๒๑๐,๓๘๔,๘๐๐)	
๖๙. มหาวิทยาลัยมหามกุฏราชวิทยาลัย	รวม	๕๘๐,๒๓๘,๙๐๐ บาท	คือ
		(๕๘๑,๖๔๔,๑๐๐)	
(๑) แผนงานพื้นฐานด้านการพัฒนาและเสริมสร้าง ศักยภาพคน		๕๘๐,๒๓๘,๙๐๐ บาท	
		(๕๘๑,๖๔๔,๑๐๐)	
๗๐. มหาวิทยาลัยมหิดล	รวม	๓,๒๘๓,๑๔๖,๕๐๐ บาท	คือ
		(๓,๒๘๓,๒๑๙,๑๐๐)	
(๑) แผนงานพื้นฐานด้านการพัฒนาและเสริมสร้าง ศักยภาพคน		๖๙๐,๕๑๑,๗๐๐ บาท	
		(๖๙๐,๕๖๖,๓๐๐)	
(๒) แผนงานยุทธศาสตร์พัฒนาการศึกษาเพื่อความยั่งยืน		๑,๗๒๙,๕๐๐ บาท	
(๓) แผนงานยุทธศาสตร์สร้างเสริมให้คนมีสุขภาพที่ดี		๒,๕๙๐,๙๐๕,๓๐๐ บาท	
		(๒,๕๙๐,๙๒๓,๓๐๐)	
๗๑. มหาวิทยาลัยเทคโนโลยีพระจอมเกล้าพระนครเหนือ	รวม	๕๖๘,๒๓๘,๖๐๐ บาท	คือ
		(๕๖๘,๔๔๒,๕๐๐)	
(๑) แผนงานพื้นฐานด้านการพัฒนาและเสริมสร้าง ศักยภาพคน		๒๙๒,๑๔๒,๑๐๐ บาท	
		(๒๙๒,๓๔๖,๐๐๐)	
(๒) แผนงานยุทธศาสตร์พัฒนาการศึกษาเพื่อความยั่งยืน		๒๗๖,๐๙๖,๕๐๐ บาท	
๗๒. มหาวิทยาลัยบูรพา	รวม	๘๕๕,๘๐๘,๕๐๐ บาท	คือ
(๑) แผนงานพื้นฐานด้านการพัฒนาและเสริมสร้าง ศักยภาพคน		๑๙๑,๙๖๘,๐๐๐ บาท	
(๒) แผนงานยุทธศาสตร์พัฒนาการศึกษาเพื่อความยั่งยืน		๑๗,๖๓๘,๒๐๐ บาท	
(๓) แผนงานยุทธศาสตร์สร้างเสริมให้คนมีสุขภาพที่ดี		๖๔๖,๒๐๒,๓๐๐ บาท	

๗๓. มหาวิทยาลัยทักษิณ	รวม	๕๒๕,๔๓๐,๓๐๐ บาท	คือ
(๑) แผนงานพื้นฐานด้านการพัฒนาและเสริมสร้าง ศักยภาพคน		๕๒๕,๔๓๐,๓๐๐ บาท	
๗๔. จุฬาลงกรณ์มหาวิทยาลัย	รวม	๑,๒๕๘,๙๒๕,๖๐๐ บาท	คือ
		(๑,๒๗๕,๙๕๔,๐๐๐)	
(๑) แผนงานพื้นฐานด้านการพัฒนาและเสริมสร้าง ศักยภาพคน		๗๔๙,๓๒๒,๙๐๐ บาท	
		(๗๖๖,๓๔๒,๓๐๐)	
(๒) แผนงานยุทธศาสตร์พัฒนาการศึกษาเพื่อความยั่งยืน		๑๖,๑๑๑,๘๐๐ บาท	
(๓) แผนงานยุทธศาสตร์สร้างเสริมให้คนมีสุขภาวะที่ดี		๔๙๓,๔๙๐,๙๐๐ บาท	
		(๔๙๓,๔๙๙,๙๐๐)	
๗๕. มหาวิทยาลัยเชียงใหม่	รวม	๗๖๒,๙๒๘,๙๐๐ บาท	คือ
		(๗๖๕,๖๐๕,๙๐๐)	
(๑) แผนงานพื้นฐานด้านการพัฒนาและเสริมสร้าง ศักยภาพคน		๔๒๘,๘๐๖,๑๐๐ บาท	
		(๔๓๑,๔๘๓,๑๐๐)	
(๒) แผนงานยุทธศาสตร์พัฒนาการศึกษาเพื่อความยั่งยืน		๘,๓๙๖,๕๐๐ บาท	
(๓) แผนงานยุทธศาสตร์สร้างเสริมให้คนมีสุขภาวะที่ดี		๓๒๕,๗๒๖,๓๐๐ บาท	
๗๖. สถาบันเทคโนโลยีพระจอมเกล้าเจ้าคุณทหารลาดกระบัง	รวม	๕๙๐,๗๐๗,๖๐๐ บาท	คือ
		(๕๕๗,๑๓๔,๖๐๐)	
(๑) แผนงานพื้นฐานด้านการพัฒนาและเสริมสร้าง ศักยภาพคน		๔๕๑,๘๘๕,๐๐๐ บาท	
		(๔๕๑,๘๘๙,๒๐๐)	
(๒) แผนงานยุทธศาสตร์พัฒนาการศึกษาเพื่อความยั่งยืน		๑๓๘,๘๒๒,๖๐๐ บาท	
		(๙๕,๒๔๕,๔๐๐)	
๗๗. มหาวิทยาลัยพะเยา	รวม	๕๙๔,๔๙๓,๖๐๐ บาท	คือ
(๑) แผนงานพื้นฐานด้านการพัฒนาและเสริมสร้าง ศักยภาพคน		๔๕๓,๖๓๙,๕๐๐ บาท	



(๒) แผนงานยุทธศาสตร์พัฒนาการศึกษาเพื่อความยั่งยืน		๕,๒๖๖,๒๐๐ บาท	
(๓) แผนงานยุทธศาสตร์สร้างเสริมให้คนมีสุขภาวะที่ดี		๑๔๕,๕๘๗,๙๐๐ บาท	
๗๘. สถาบันดนตรีกัลยาณีวัฒนา	รวม	๑๑๔,๑๑๐,๖๐๐ บาท	คือ
(๑) แผนงานพื้นฐานด้านการพัฒนาและเสริมสร้าง ศักยภาพคน		๑๑๔,๑๑๐,๖๐๐ บาท	
๗๙. มหาวิทยาลัยเกษตรศาสตร์	รวม	๑,๓๔๓,๐๔๒,๔๐๐ บาท	คือ
(๑) แผนงานพื้นฐานด้านการพัฒนาและเสริมสร้าง ศักยภาพคน		(๑,๔๔๘,๙๖๗,๑๐๐)	
(๑) แผนงานพื้นฐานด้านการพัฒนาและเสริมสร้าง ศักยภาพคน		๑,๑๒๐,๐๑๑,๐๐๐ บาท	
(๒) แผนงานยุทธศาสตร์พัฒนาการศึกษาเพื่อความยั่งยืน		(๑,๒๑๓,๗๖๔,๒๐๐)	
(๒) แผนงานยุทธศาสตร์พัฒนาการศึกษาเพื่อความยั่งยืน		๖๕,๑๙๓,๐๐๐ บาท	
(๓) แผนงานยุทธศาสตร์สร้างเสริมให้คนมีสุขภาวะที่ดี		๑๕๗,๘๓๘,๔๐๐ บาท	
		(๑๗๐,๐๐๙,๙๐๐)	
๘๐. มหาวิทยาลัยขอนแก่น	รวม	๑,๓๒๘,๐๑๔,๒๐๐ บาท	คือ
(๑) แผนงานพื้นฐานด้านการพัฒนาและเสริมสร้าง ศักยภาพคน		๕๖๓,๓๕๖,๓๐๐ บาท	
(๒) แผนงานยุทธศาสตร์พัฒนาการศึกษาเพื่อความยั่งยืน		๒๑,๐๘๐,๗๐๐ บาท	
(๓) แผนงานยุทธศาสตร์สร้างเสริมให้คนมีสุขภาวะที่ดี		๗๔๓,๕๗๗,๒๐๐ บาท	
๘๑. มหาวิทยาลัยธรรมศาสตร์	รวม	๑,๕๔๓,๖๕๓,๗๐๐ บาท	คือ
(๑) แผนงานพื้นฐานด้านการพัฒนาและเสริมสร้าง ศักยภาพคน		๑,๐๗๓,๒๔๕,๘๐๐ บาท	
(๒) แผนงานยุทธศาสตร์พัฒนาการศึกษาเพื่อความยั่งยืน		๓,๔๕๗,๘๐๐ บาท	
(๓) แผนงานยุทธศาสตร์สร้างเสริมให้คนมีสุขภาวะที่ดี		๔๖๖,๙๕๐,๑๐๐ บาท	

๘๒. มหาวิทยาลัยสวนดุสิต	รวม	<u>๔๙๔,๓๐๔,๐๐๐</u> บาท คือ (๔๙๖,๘๘๙,๘๐๐)
(๑) แผนงานพื้นฐานด้านการพัฒนาและเสริมสร้าง ศักยภาพคน		<u>๓๑๔,๗๘๒,๔๐๐</u> บาท (๓๑๗,๓๗๘,๒๐๐)
(๒) แผนงานยุทธศาสตร์พัฒนาการศึกษาเพื่อความยั่งยืน		๑๖๓,๐๒๑,๖๐๐ บาท
(๓) แผนงานยุทธศาสตร์สร้างเสริมให้คนมีสุขภาวะที่ดี		๑๖,๕๐๐,๐๐๐ บาท
๘๓. มหาวิทยาลัยศรีนครินทรวิโรฒ	รวม	<u>๑,๓๘๘,๙๙๗,๗๐๐</u> บาท คือ (๑,๓๘๙,๒๓๗,๑๐๐)
(๑) แผนงานพื้นฐานด้านการพัฒนาและเสริมสร้าง ศักยภาพคน		<u>๕๘๙,๓๓๓,๒๐๐</u> บาท (๕๘๙,๓๘๘,๖๐๐)
(๒) แผนงานยุทธศาสตร์พัฒนาการศึกษาเพื่อความยั่งยืน		๔๘,๑๙๓,๐๐๐ บาท
(๓) แผนงานยุทธศาสตร์สร้างเสริมให้คนมีสุขภาวะที่ดี		<u>๗๕๑,๔๗๑,๕๐๐</u> บาท (๗๕๑,๖๕๕,๕๐๐)
๘๔. มหาวิทยาลัยศิลปากร	รวม	<u>๖๐๖,๔๕๔,๘๐๐</u> บาท คือ (๖๖๒,๗๖๔,๕๐๐)
(๑) แผนงานพื้นฐานด้านการพัฒนาและเสริมสร้าง ศักยภาพคน		<u>๕๙๗,๗๒๗,๕๐๐</u> บาท (๖๕๕,๐๓๗,๒๐๐)
(๒) แผนงานยุทธศาสตร์พัฒนาการศึกษาเพื่อความยั่งยืน		๘,๗๒๗,๓๐๐ บาท
๘๕. มหาวิทยาลัยสงขลานครินทร์	รวม	๑,๘๗๔,๖๐๙,๓๐๐ บาท คือ
(๑) แผนงานพื้นฐานด้านการพัฒนาและเสริมสร้าง ศักยภาพคน		๑,๒๕๓,๔๘๕,๖๐๐ บาท
(๒) แผนงานยุทธศาสตร์พัฒนาการศึกษาเพื่อความยั่งยืน		๒๙,๔๘๑,๘๐๐ บาท
(๓) แผนงานยุทธศาสตร์สร้างเสริมให้คนมีสุขภาวะที่ดี		๕๙๑,๖๔๒,๙๐๐ บาท

๘๖. มหาวิทยาลัยแม่โจ้	รวม	<u>๕๐๒,๔๑๔,๒๐๐</u> บาท	คือ
		(๕๐๔,๒๘๕,๕๐๐)	
(๑) แผนงานพื้นฐานด้านการพัฒนาและเสริมสร้าง ศักยภาพคน		<u>๔๔๓,๑๗๘,๔๐๐</u> บาท	
		(๔๔๕,๐๔๙,๗๐๐)	
(๒) แผนงานยุทธศาสตร์พัฒนาการศึกษาเพื่อความยั่งยืน		<u>๕๙,๒๓๕,๘๐๐</u> บาท	
๘๗. สถาบันส่งเสริมการสอนวิทยาศาสตร์และเทคโนโลยี	รวม	<u>๑,๐๕๔,๓๓๒,๙๐๐</u> บาท	คือ
(๑) แผนงานพื้นฐานด้านการพัฒนาและเสริมสร้าง ศักยภาพคน		<u>๕๐๙,๙๘๓,๐๐๐</u> บาท	
(๒) แผนงานยุทธศาสตร์พัฒนาการศึกษาเพื่อความยั่งยืน		<u>๕๔๔,๓๔๙,๙๐๐</u> บาท	
๘๘. สำนักงานเลขาธิการคุรุสภา	รวม	<u>๑๗๐,๒๖๕,๗๐๐</u> บาท	คือ
		(๑๗๐,๔๗๙,๑๐๐)	
(๑) แผนงานพื้นฐานด้านการพัฒนาและเสริมสร้าง ศักยภาพคน		<u>๑๓๔,๔๐๑,๙๐๐</u> บาท	
		(๑๓๔,๖๑๕,๓๐๐)	
(๒) แผนงานยุทธศาสตร์พัฒนาการศึกษาเพื่อความยั่งยืน		<u>๓๕,๘๖๓,๘๐๐</u> บาท	
๘๙. สำนักงานคณะกรรมการส่งเสริมสวัสดิการและ สวัสดิภาพครูและบุคลากรทางการศึกษา	รวม	<u>๓๐,๗๑๔,๘๐๐</u> บาท	คือ
(๑) แผนงานพื้นฐานด้านการพัฒนาและเสริมสร้าง ศักยภาพคน		<u>๓๐,๗๑๔,๘๐๐</u> บาท	
๙๐. โรงเรียนมหิตลวิทยานุสรณ์	รวม	<u>๒๑๐,๐๐๔,๒๐๐</u> บาท	คือ
		(๒๑๐,๖๙๗,๑๐๐)	
(๑) แผนงานพื้นฐานด้านการพัฒนาและเสริมสร้าง ศักยภาพคน		<u>๒๑๐,๐๐๔,๒๐๐</u> บาท	
		(๒๑๐,๖๙๗,๑๐๐)	
๙๑. สถาบันระหว่างประเทศเพื่อการค้าและการพัฒนา (องค์การมหาชน)	รวม	<u>๓๐,๑๔๑,๐๐๐</u> บาท	คือ
		(๓๒,๐๓๐,๓๐๐)	

(๑) แผนงานพื้นฐานด้านการพัฒนาและเสริมสร้าง ศักยภาพคน	รวม	<u>๓๐,๑๔๑,๐๐๐</u> บาท (๓๒,๐๓๐,๓๐๐)	
๘๔. ๙๒. สถาบันทดสอบทางการศึกษาแห่งชาติ (องค์การมหาชน) รวม		<u>๖๕๒,๗๘๑,๗๐๐</u> บาท	คือ
		(๖๕๓,๖๐๖,๑๐๐)	
(๑) แผนงานพื้นฐานด้านการพัฒนาและเสริมสร้าง ศักยภาพคน	รวม	<u>๖๕๒,๗๘๑,๗๐๐</u> บาท (๖๕๓,๖๐๖,๑๐๐)	

มาตรา ๒๔ งบประมาณรายจ่ายของกระทรวงสาธารณสุขและหน่วยงานในกำกับ ให้ตั้งเป็นจำนวน ๒๖,๐๒๓,๗๓๗,๘๐๐ บาท จำแนกดังนี้  
(๒๖,๔๔๐,๖๙๕,๐๐๐)

๑. สำนักงานปลัดกระทรวงสาธารณสุข	รวม	<u>๑๗,๑๒๗,๕๙๗,๕๐๐</u> บาท	คือ
		(๑๗,๕๐๐,๓๓๕,๑๐๐)	
(๑) แผนงานพื้นฐานด้านการพัฒนาและเสริมสร้าง ศักยภาพคน		<u>๒,๕๙๐,๑๑๓,๗๐๐</u> บาท (๒,๖๗๔,๑๓๖,๕๐๐)	
(๒) แผนงานยุทธศาสตร์สร้างเสริมให้คนมีสุขภาพะที่ดี		<u>๑๔,๕๓๗,๔๘๓,๘๐๐</u> บาท (๑๔,๘๒๖,๒๓๘,๖๐๐)	
๒. กรมการแพทย์	รวม	<u>๓,๑๐๗,๙๙๔,๘๐๐</u> บาท	คือ
		(๓,๑๑๕,๒๘๖,๑๐๐)	
(๑) แผนงานพื้นฐานด้านการพัฒนาและเสริมสร้าง ศักยภาพคน		<u>๙๙๗,๕๖๐,๖๐๐</u> บาท (๑,๐๐๔,๘๕๑,๘๐๐)	
(๒) แผนงานยุทธศาสตร์สร้างเสริมให้คนมีสุขภาพะที่ดี		<u>๒,๑๑๐,๔๓๔,๒๐๐</u> บาท	
๓. กรมควบคุมโรค	รวม	<u>๑,๘๙๒,๒๖๓,๔๐๐</u> บาท	คือ
		(๑,๘๗๓,๐๕๐,๕๐๐)	
(๑) แผนงานพื้นฐานด้านการพัฒนาและเสริมสร้าง ศักยภาพคน		<u>๑,๒๘๙,๒๘๕,๖๐๐</u> บาท (๑,๒๙๐,๐๓๒,๗๐๐)	
(๒) แผนงานยุทธศาสตร์สร้างเสริมให้คนมีสุขภาพะที่ดี		<u>๕๘๒,๙๗๗,๘๐๐</u> บาท	

๔. กรมการแพทย์แผนไทยและการแพทย์ทางเลือก	รวม	<u>๑๓๙,๔๒๑,๕๐๐</u> บาท คือ (๑๔๑,๐๗๔,๗๐๐)
(๑) แผนงานพื้นฐานด้านการพัฒนาและเสริมสร้าง ศักยภาพคน		<u>๑๒๒,๘๓๕,๕๐๐</u> บาท (๑๒๔,๔๕๘,๓๐๐)
(๒) แผนงานยุทธศาสตร์สร้างเสริมให้คนมีสุขภาวะที่ดี		<u>๑๖,๕๘๖,๑๐๐</u> บาท (๑๖,๖๑๖,๔๐๐)
๕. กรมวิทยาศาสตร์การแพทย์	รวม	<u>๗๕๕,๗๐๙,๓๐๐</u> บาท คือ (๗๕๒,๓๔๖,๒๐๐)
(๑) แผนงานพื้นฐานด้านการพัฒนาและเสริมสร้าง ศักยภาพคน		<u>๒๖๑,๔๒๙,๒๐๐</u> บาท (๒๖๗,๔๔๘,๔๐๐)
(๒) แผนงานยุทธศาสตร์สร้างเสริมให้คนมีสุขภาวะที่ดี		<u>๔๘๔,๒๘๐,๑๐๐</u> บาท (๔๘๔,๘๙๗,๘๐๐)
๖. กรมสนับสนุนบริการสุขภาพ	รวม	<u>๔๐๙,๓๐๗,๑๐๐</u> บาท คือ (๔๑๗,๐๗๐,๕๐๐)
(๑) แผนงานพื้นฐานด้านการพัฒนาและเสริมสร้าง ศักยภาพคน		<u>๒๗๒,๘๒๘,๕๐๐</u> บาท (๒๗๗,๓๗๒,๕๐๐)
(๒) แผนงานยุทธศาสตร์พัฒนาประสิทธิภาพและ มูลค่าเพิ่มของภาคการผลิต บริการ การค้า และการลงทุน		<u>๕๙,๑๖๗,๒๐๐</u> บาท (๖๐,๖๙๗,๐๐๐)
(๓) แผนงานยุทธศาสตร์สร้างเสริมให้คนมีสุขภาวะที่ดี		<u>๗๗,๓๑๑,๔๐๐</u> บาท (๗๙,๐๐๑,๐๐๐)
๗. กรมสุขภาพจิต	รวม	<u>๙๘๐,๑๐๒,๑๐๐</u> บาท คือ (๙๘๗,๘๙๒,๓๐๐)
(๑) แผนงานพื้นฐานด้านการพัฒนาและเสริมสร้าง ศักยภาพคน		<u>๘๘๔,๑๐๕,๕๐๐</u> บาท (๘๙๑,๘๙๕,๖๐๐)
(๒) แผนงานยุทธศาสตร์สร้างเสริมให้คนมีสุขภาวะที่ดี		<u>๙๕,๙๙๖,๗๐๐</u> บาท
๘. กรมอนามัย	รวม	<u>๓๗๐,๓๙๓,๙๐๐</u> บาท คือ (๓๗๗,๖๒๒,๑๐๐)

(๑) แผนงานพื้นฐานด้านการพัฒนาและเสริมสร้าง ศักยภาพคน		<u>๓๔๘,๕๘๓,๐๐๐</u> บาท (๓๕๕,๘๑๑,๒๐๐)	
(๒) แผนงานยุทธศาสตร์สร้างเสริมให้คนมีสุขภาวะที่ดี		๒๑,๘๑๐,๙๐๐ บาท	
๙. สำนักงานคณะกรรมการอาหารและยา	รวม	<u>๕๐๖,๘๖๗,๙๐๐</u> บาท	คือ (๕๑๐,๘๘๗,๕๐๐)
(๑) แผนงานพื้นฐานด้านการพัฒนาและเสริมสร้าง ศักยภาพคน		<u>๔๐๗,๓๑๗,๙๐๐</u> บาท (๔๑๑,๓๔๗,๕๐๐)	
(๒) แผนงานยุทธศาสตร์สร้างเสริมให้คนมีสุขภาวะที่ดี		๙๙,๕๕๐,๐๐๐ บาท	
๑๐. สถาบันวิจัยระบบสาธารณสุข	รวม	๑,๘๗๐,๖๐๐ บาท	คือ
(๑) แผนงานพื้นฐานด้านการพัฒนาและเสริมสร้าง ศักยภาพคน		๑,๘๗๐,๖๐๐ บาท	
๑๑. สำนักงานหลักประกันสุขภาพแห่งชาติ	รวม	๖๒๘,๐๗๗,๐๐๐ บาท	คือ
(๑) แผนงานพื้นฐานด้านการแก้ไขปัญหาความยากจน ลดความเหลื่อมล้ำ และสร้างการเติบโตจากภายใน		๖๒๘,๐๗๗,๐๐๐ บาท	
๑๒. สถาบันการแพทย์ฉุกเฉินแห่งชาติ	รวม	<u>๙๑,๗๑๔,๘๐๐</u> บาท	คือ (๙๒,๑๐๕,๒๐๐)
(๑) แผนงานพื้นฐานด้านการแก้ไขปัญหาความยากจน ลดความเหลื่อมล้ำ และสร้างการเติบโตจากภายใน		<u>๘๗,๖๐๙,๘๐๐</u> บาท (๘๘,๐๐๐,๒๐๐)	
(๒) แผนงานยุทธศาสตร์สร้างเสริมให้คนมีสุขภาวะที่ดี		๔,๑๐๕,๐๐๐ บาท	
๑๓. โรงพยาบาลบ้านแพ้ว (องค์การมหาชน)	รวม	๗,๕๓๒,๔๐๐ บาท	คือ
(๑) แผนงานพื้นฐานด้านการพัฒนาและเสริมสร้าง ศักยภาพคน		๗,๕๓๒,๔๐๐ บาท	

๑๔. สถาบันรับรองคุณภาพสถานพยาบาล (องค์การมหาชน)	รวม	๑๖,๐๕๓,๒๐๐ บาท คือ (๑๖,๑๐๐,๐๐๐)
(๑) แผนงานพื้นฐานด้านการพัฒนาและเสริมสร้าง ศักยภาพคน		๑๖,๐๕๓,๒๐๐ บาท (๑๖,๑๐๐,๐๐๐)
๑๕. สถาบันวัคซีนแห่งชาติ (องค์การมหาชน)	รวม	๑๘,๘๓๒,๓๐๐ บาท คือ (๑๙,๓๙๔,๘๐๐)
(๑) แผนงานพื้นฐานด้านการพัฒนาและเสริมสร้าง ศักยภาพคน		๑๘,๘๓๒,๓๐๐ บาท (๑๙,๓๙๔,๘๐๐)

มาตรา ๒๕ งบประมาณรายจ่ายของกระทรวงอุตสาหกรรม ให้ตั้งเป็นจำนวน  
๑,๙๑๒,๕๐๖,๓๐๐ บาท จำแนกดังนี้  
 (๑,๖๔๔,๙๓๑,๒๐๐)

๑. สำนักงานปลัดกระทรวงอุตสาหกรรม	รวม	๔๑๒,๔๐๓,๒๐๐ บาท คือ (๔๑๒,๗๖๘,๘๐๐)
(๑) แผนงานพื้นฐานด้านการสร้างความสามารถ ในการแข่งขันของประเทศ		๒๓๘,๗๐๔,๓๐๐ บาท
(๒) แผนงานยุทธศาสตร์พัฒนาประสิทธิภาพและ มูลค่าเพิ่มของภาคการผลิต บริการ การค้า และการลงทุน		๑๖๐,๗๕๔,๖๐๐ บาท (๑๖๑,๑๒๐,๒๐๐)
(๓) แผนงานยุทธศาสตร์พัฒนาระบบบริหารจัดการ กำลังคนและพัฒนาบุคลากรภาครัฐ		๑๒,๙๔๔,๓๐๐ บาท
๒. กรมโรงงานอุตสาหกรรม	รวม	๒๔๑,๖๕๘,๗๐๐ บาท คือ (๒๔๙,๑๒๗,๒๐๐)
(๑) แผนงานพื้นฐานด้านการสร้างความสามารถ ในการแข่งขันของประเทศ		๑๒๔,๒๙๘,๖๐๐ บาท

	(๒) แผนงานยุทธศาสตร์พัฒนาประสิทธิภาพและมูลค่าเพิ่มของภาคการผลิต บริการ การค้า และการลงทุน		<u>๑๑๗,๓๖๐,๑๐๐</u> บาท (๑๒๔,๘๒๘,๖๐๐)	
๓. กรมส่งเสริมอุตสาหกรรม		รวม	<u>๑๐๓,๘๒๘,๑๐๐</u> บาท	คือ (๑๐๕,๘๒๓,๙๐๐)
	(๑) แผนงานพื้นฐานด้านการสร้างความสามารถในการแข่งขันของประเทศ		<u>๑๐๓,๘๒๘,๑๐๐</u> บาท (๑๐๕,๘๒๓,๙๐๐)	
๔. กรมอุตสาหกรรมพื้นฐานและการเหมืองแร่		รวม	<u>๑๙๙,๐๗๘,๐๐๐</u> บาท	คือ (๒๐๗,๔๕๗,๗๐๐)
	(๑) แผนงานพื้นฐานด้านการสร้างความสามารถในการแข่งขันของประเทศ		<u>๑๒๑,๔๑๒,๙๐๐</u> บาท (๑๒๗,๙๐๐,๓๐๐)	
	(๒) แผนงานยุทธศาสตร์พัฒนาประสิทธิภาพและมูลค่าเพิ่มของภาคการผลิต บริการ การค้า และการลงทุน		<u>๗๘,๖๖๕,๑๐๐</u> บาท (๗๙,๕๕๗,๔๐๐)	
๕. สำนักงานคณะกรรมการอ้อยและน้ำตาลทราย		รวม	<u>๖๐๔,๖๒๘,๔๐๐</u> บาท	คือ (๓๑๓,๓๔๒,๗๐๐)
	(๑) แผนงานพื้นฐานด้านการสร้างความสามารถในการแข่งขันของประเทศ		<u>๔๘๐,๕๒๙,๒๐๐</u> บาท (๑๘๐,๕๒๙,๒๐๐)	
	(๒) แผนงานยุทธศาสตร์พัฒนาประสิทธิภาพและมูลค่าเพิ่มของภาคการผลิต บริการ การค้า และการลงทุน		<u>๑๒๔,๐๙๙,๒๐๐</u> บาท (๑๓๒,๘๑๓,๕๐๐)	
๖. สำนักงานมาตรฐานผลิตภัณฑ์อุตสาหกรรม		รวม	<u>๒๔๑,๗๔๗,๒๐๐</u> บาท	คือ (๒๔๖,๕๐๖,๒๐๐)
	(๑) แผนงานพื้นฐานด้านการสร้างความสามารถในการแข่งขันของประเทศ		<u>๘๕,๕๗๗,๔๐๐</u> บาท	



(๒) แผนงานยุทธศาสตร์พัฒนาประสิทธิภาพและมูลค่าเพิ่มของภาคการผลิต บริการ การค้า และการลงทุน		<u>๑๕๖,๑๖๙,๘๐๐</u> บาท (๑๖๐,๙๒๘,๘๐๐)	
๗. สำนักงานเศรษฐกิจอุตสาหกรรม	รวม	<u>๑๐๙,๑๖๒,๗๐๐</u> บาท (๑๐๙,๙๐๔,๗๐๐)	คือ
(๑) แผนงานพื้นฐานด้านการสร้างความสามารถในการแข่งขันของประเทศ		<u>๗๐,๔๐๙,๐๐๐</u> บาท (๗๐,๖๙๒,๔๐๐)	
(๒) แผนงานยุทธศาสตร์พัฒนาประสิทธิภาพและมูลค่าเพิ่มของภาคการผลิต บริการ การค้า และการลงทุน		<u>๓๘,๗๕๓,๗๐๐</u> บาท (๓๙,๒๑๒,๓๐๐)	

มาตรา ๒๖ งบประมาณรายจ่ายของส่วนราชการไม่สังกัดสำนักนายกรัฐมนตรี กระทรวง หรือทบวง และหน่วยงานภายใต้การควบคุมดูแลของนายกรัฐมนตรี ให้ตั้งเป็นจำนวน ๔๓,๐๗๕,๕๔๑,๒๐๐ บาท จำแนกดังนี้  
(๔๔,๒๔๘,๑๐๒,๐๐๐)

๑. สำนักงานพระพุทธศาสนาแห่งชาติ	รวม	<u>๓,๐๕๓,๓๗๔,๗๐๐</u> บาท (๓,๐๕๗,๔๓๔,๕๐๐)	คือ
(๑) แผนงานพื้นฐานด้านการพัฒนาและเสริมสร้างศักยภาพคน		<u>๑,๘๕๑,๑๘๑,๔๐๐</u> บาท (๑,๘๕๕,๒๔๑,๒๐๐)	
(๒) แผนงานยุทธศาสตร์พัฒนาการศึกษาเพื่อความยั่งยืน		<u>๑,๒๐๒,๑๙๓,๓๐๐</u> บาท	
๒. สำนักงานคณะกรรมการพิเศษเพื่อประสานงานโครงการอันเนื่องมาจากพระราชดำริ	รวม	<u>๖๙๙,๐๖๑,๑๐๐</u> บาท	คือ
(๑) แผนงานพื้นฐานด้านการแก้ไขปัญหาความยากจน ลดความเหลื่อมล้ำ และสร้างการเติบโตจากภายใน		<u>๔๔,๐๔๒,๙๐๐</u> บาท	
(๒) แผนงานยุทธศาสตร์สร้างความมั่นคงและลดความเหลื่อมล้ำทางด้านเศรษฐกิจและสังคม		<u>๖๕๕,๐๑๘,๒๐๐</u> บาท	

๓. สำนักงานคณะกรรมการวิจัยแห่งชาติ	รวม	<u>๒๑๔,๔๒๕,๘๐๐</u> บาท คือ (๒๑๔,๕๓๗,๘๐๐)
(๑) แผนงานพื้นฐานด้านการสร้างความสามารถ ในการแข่งขันของประเทศ		<u>๒๑๔,๔๒๕,๘๐๐</u> บาท (๒๑๔,๕๓๗,๘๐๐)
๔. สำนักงานราชบัณฑิตยสภา	รวม	<u>๑๐๒,๕๘๐,๕๐๐</u> บาท คือ (๑๐๒,๕๘๒,๕๐๐)
(๑) แผนงานพื้นฐานด้านการพัฒนาและเสริมสร้าง ศักยภาพคน		<u>๑๐๒,๕๘๐,๕๐๐</u> บาท (๑๐๒,๕๘๒,๕๐๐)
๕. สำนักงานตำรวจแห่งชาติ	รวม	<u>๓๘,๑๘๖,๘๕๘,๑๐๐</u> บาท คือ (๓๘,๓๓๑,๕๘๐,๕๐๐)
(๑) แผนงานพื้นฐานด้านความมั่นคง		<u>๒๘,๑๗๓,๐๐๔,๑๐๐</u> บาท (๒๘,๒๒๓,๖๗๑,๔๐๐)
(๒) แผนงานยุทธศาสตร์รักษาความมั่นคงและความสงบ เรียบร้อยภายใน ความมั่นคงชายแดนและทางทะเล		<u>๖,๙๐๘,๘๕๒,๕๐๐</u> บาท (๗,๑๑๓,๑๒๔,๘๐๐)
(๓) แผนงานยุทธศาสตร์พัฒนาประสิทธิภาพ การบริหารราชการแผ่นดิน		<u>๓,๑๐๕,๐๐๑,๕๐๐</u> บาท (๓,๑๑๒,๗๐๔,๓๐๐)
๖. สำนักงานป้องกันและปราบปรามการฟอกเงิน	รวม	<u>๓๐๙,๖๔๐,๙๐๐</u> บาท คือ (๓๑๔,๗๗๗,๗๐๐)
(๑) แผนงานพื้นฐานด้านความมั่นคง		<u>๓๐๙,๖๔๐,๙๐๐</u> บาท (๓๑๔,๗๗๗,๗๐๐)
๗. ศูนย์อำนวยการบริหารจังหวัดชายแดนภาคใต้	รวม	<u>๓๐๒,๔๘๑,๑๐๐</u> บาท คือ (๓๐๔,๑๐๙,๐๐๐)
(๑) แผนงานพื้นฐานด้านความมั่นคง		<u>๓๐๒,๔๘๑,๑๐๐</u> บาท (๓๐๔,๑๐๙,๐๐๐)
๘. สำนักงานคณะกรรมการป้องกันและ ปราบปรามการทุจริตในภาครัฐ	รวม	<u>๑๗๒,๕๕๘,๓๐๐</u> บาท คือ (๑๘๙,๔๑๒,๙๐๐)
(๑) แผนงานพื้นฐานด้านการปรับสมดุลและพัฒนา ระบบบริหารจัดการภาครัฐ		<u>๑๗๒,๕๕๘,๓๐๐</u> บาท (๑๘๙,๔๑๒,๙๐๐)

๙. สำนักงานสภาที่ปรึกษาเศรษฐกิจและสังคมแห่งชาติ	รวม	๙,๙๙๖,๕๐๐ บาท	คือ
(๑) แผนงานพื้นฐานด้านการปรับสมดุลและพัฒนา ระบบบริหารจัดการภาครัฐ		๙,๙๙๖,๕๐๐ บาท	
๑๐. สำนักงานคณะกรรมการปฏิรูปกฎหมาย	รวม	<u>๒๔,๕๘๔,๒๐๐</u> บาท	คือ
(๑) แผนงานพื้นฐานด้านการปรับสมดุลและพัฒนา ระบบบริหารจัดการภาครัฐ		(๒๔,๖๐๙,๕๐๐)	
		<u>๒๔,๕๘๔,๒๐๐</u> บาท	
		(๒๔,๖๐๙,๕๐๐)	

มาตรา ๒๗ งบประมาณรายจ่ายของหน่วยงานของรัฐสภา ให้ตั้งเป็นจำนวน  
๖,๙๓๙,๖๘๒,๘๐๐ บาท จำแนกดังนี้  
(๗,๓๘๗,๒๗๘,๐๐๐)

๑. สำนักงานเลขาธิการสภาผู้แทนราษฎร	รวม	<u>๖,๒๕๖,๘๕๖,๗๐๐</u> บาท	คือ
(๑) แผนงานพื้นฐานด้านการปรับสมดุลและพัฒนา ระบบบริหารจัดการภาครัฐ		(๖,๗๕๘,๔๖๗,๘๐๐)	
(๑) แผนงานพื้นฐานด้านการปรับสมดุลและพัฒนา ระบบบริหารจัดการภาครัฐ		<u>๖,๐๓๗,๙๘๔,๐๐๐</u> บาท	
(๒) แผนงานยุทธศาสตร์พัฒนาประสิทธิภาพ การบริหารราชการแผ่นดิน		(๖,๕๑๓,๓๘๕,๑๐๐)	
		<u>๒๑๘,๘๗๒,๗๐๐</u> บาท	
		(๒๔๕,๑๒๒,๗๐๐)	
๒. สำนักงานเลขาธิการวุฒิสภา	รวม	<u>๕๖๘,๒๕๙,๑๐๐</u> บาท	คือ
(๑) แผนงานพื้นฐานด้านการปรับสมดุลและพัฒนา ระบบบริหารจัดการภาครัฐ		(๕๑๒,๓๔๗,๕๐๐)	
(๑) แผนงานพื้นฐานด้านการปรับสมดุลและพัฒนา ระบบบริหารจัดการภาครัฐ		<u>๓๕๖,๙๘๓,๔๐๐</u> บาท	
(๒) แผนงานยุทธศาสตร์พัฒนาประสิทธิภาพ การบริหารราชการแผ่นดิน		(๓๐๗,๐๗๑,๘๐๐)	
		<u>๒๑๑,๒๗๕,๗๐๐</u> บาท	
		(๒๐๕,๒๗๕,๗๐๐)	
๓. สถาบันพระปกเกล้า	รวม	<u>๑๑๔,๕๖๗,๐๐๐</u> บาท	คือ
		(๑๑๖,๔๖๒,๗๐๐)	

(๑) แผนงานพื้นฐานด้านการปรับสมดุลและพัฒนา  
ระบบบริหารจัดการภาครัฐ

๑๑๔,๕๖๗,๐๐๐ บาท  
(๑๑๖,๔๖๒,๗๐๐)

มาตรา ๒๘ งบประมาณรายจ่ายของหน่วยงานของศาล ให้ตั้งเป็นจำนวน  
๖,๑๐๖,๘๐๓,๘๐๐ บาท จำแนกดังนี้  
(๖,๑๕๗,๗๓๐,๕๐๐)

๑. สำนักงานศาลยุติธรรม	รวม	<u>๕,๖๑๙,๒๕๑,๓๐๐</u> บาท	คือ
		(๕,๖๗๖,๖๔๓,๓๐๐)	
(๑) แผนงานพื้นฐานด้านการปรับสมดุลและพัฒนา ระบบบริหารจัดการภาครัฐ		<u>๕,๖๑๙,๒๕๑,๓๐๐</u> บาท	
		(๕,๖๗๖,๖๔๓,๓๐๐)	
๒. สำนักงานศาลปกครอง	รวม	<u>๔๓๔,๖๑๓,๓๐๐</u> บาท	คือ
		(๔๒๗,๗๑๕,๐๐๐)	
(๑) แผนงานพื้นฐานด้านการปรับสมดุลและพัฒนา ระบบบริหารจัดการภาครัฐ		<u>๔๓๔,๖๑๓,๓๐๐</u> บาท	
		(๔๒๗,๗๑๕,๐๐๐)	
๓. สำนักงานศาลรัฐธรรมนูญ	รวม	<u>๕๒,๙๓๙,๒๐๐</u> บาท	คือ
		(๕๓,๓๗๒,๒๐๐)	
(๑) แผนงานพื้นฐานด้านการปรับสมดุลและพัฒนา ระบบบริหารจัดการภาครัฐ		<u>๕๒,๙๓๙,๒๐๐</u> บาท	
		(๕๓,๓๗๒,๒๐๐)	

มาตรา ๒๙ งบประมาณรายจ่ายของหน่วยงานขององค์กรอิสระและองค์กรอัยการ ให้ตั้งเป็นจำนวน  
๙,๑๕๕,๕๓๒,๗๐๐ บาท จำแนกดังนี้  
(๙,๓๑๑,๕๔๑,๑๐๐)

๑. สำนักงานคณะกรรมการการเลือกตั้ง	รวม	<u>๖,๕๕๔,๖๙๓,๖๐๐</u> บาท	คือ
		(๖,๕๗๓,๓๓๘,๓๐๐)	
(๑) แผนงานพื้นฐานด้านการปรับสมดุลและพัฒนา ระบบบริหารจัดการภาครัฐ		<u>๖,๕๕๔,๖๙๓,๖๐๐</u> บาท	
		(๖,๕๗๓,๓๓๘,๓๐๐)	
๒. สำนักงานผู้ตรวจการแผ่นดิน	รวม	<u>๒๖,๐๕๕,๑๐๐</u> บาท	คือ
		(๒๒,๗๔๖,๐๐๐)	

(๑) แผนงานพื้นฐานด้านการปรับสมดุลและพัฒนา ระบบบริหารจัดการภาครัฐ		<u>๗๒,๐๕๔,๗๐๐</u> บาท (๗๒,๗๔๖,๐๐๐)	
๓. สำนักงานคณะกรรมการป้องกันและปราบปราม การทุจริตแห่งชาติ	รวม	<u>๓๙๕,๖๖๗,๓๐๐</u> บาท	คือ (๔๑๒,๖๐๔,๔๐๐)
(๑) แผนงานพื้นฐานด้านการปรับสมดุลและพัฒนา ระบบบริหารจัดการภาครัฐ		<u>๓๙๕,๖๖๗,๓๐๐</u> บาท (๔๑๒,๖๐๔,๔๐๐)	
๔. สำนักงานการตรวจเงินแผ่นดิน	รวม	<u>๔๓๕,๑๓๗,๔๐๐</u> บาท	คือ (๔๕๓,๙๘๐,๕๐๐)
(๑) แผนงานพื้นฐานด้านการปรับสมดุลและพัฒนา ระบบบริหารจัดการภาครัฐ		<u>๔๓๕,๑๓๗,๔๐๐</u> บาท (๔๕๓,๙๘๐,๕๐๐)	
๕. สำนักงานคณะกรรมการสิทธิมนุษยชนแห่งชาติ	รวม	<u>๗๑,๙๑๓,๘๐๐</u> บาท	คือ (๗๑,๙๓๓,๘๐๐)
(๑) แผนงานพื้นฐานด้านการปรับสมดุลและพัฒนา ระบบบริหารจัดการภาครัฐ		<u>๗๑,๙๑๓,๘๐๐</u> บาท (๗๑,๙๓๓,๘๐๐)	
๖. สำนักงานอัยการสูงสุด	รวม	<u>๑,๖๒๖,๐๖๕,๙๐๐</u> บาท	คือ (๑,๗๒๖,๙๓๘,๑๐๐)
(๑) แผนงานพื้นฐานด้านการปรับสมดุลและพัฒนา ระบบบริหารจัดการภาครัฐ		<u>๑,๖๒๖,๐๖๕,๙๐๐</u> บาท (๑,๗๒๖,๙๓๘,๑๐๐)	
มาตรา ๓๐ งบประมาณรายจ่ายของรัฐวิสาหกิจ ให้ตั้งเป็นจำนวน <u>๗๖,๙๓๐,๕๕๕,๑๐๐</u> บาท จำแนกดังนี้ (๗๐,๐๐๕,๓๗๐,๕๐๐)			
๑. ธนาคารเพื่อการเกษตรและสหกรณ์การเกษตร	รวม	<u>๔๗,๙๙๕,๕๕๑,๙๐๐</u> บาท	คือ (๔๐,๗๗๒,๖๙๙,๙๐๐)
(๑) แผนงานยุทธศาสตร์เพิ่มประสิทธิภาพการบริหาร จัดการด้านการเงินการคลัง		<u>๔๗,๙๙๕,๕๕๑,๙๐๐</u> บาท (๔๐,๗๗๒,๖๙๙,๙๐๐)	
๒. ธนาคารออมสิน	รวม	<u>๕,๙๓๑,๑๑๐,๘๐๐</u> บาท	คือ

(๑) แผนงานยุทธศาสตร์เพิ่มประสิทธิภาพการบริหารจัดการด้านการเงินการคลัง			๕,๙๓๑,๑๑๐,๘๐๐ บาท	
๓. ธนาคารเพื่อการส่งออกและนำเข้าแห่งประเทศไทย	รวม		๒,๔๑๙,๓๐๐ บาท	คือ
(๑) แผนงานยุทธศาสตร์เพิ่มประสิทธิภาพการบริหารจัดการด้านการเงินการคลัง			๒,๔๑๙,๓๐๐ บาท	
๔. ธนาคารพัฒนาวิสาหกิจขนาดกลางและขนาดย่อมแห่งประเทศไทย	รวม		๔๙๒,๕๑๕,๓๐๐ บาท	คือ
(๑) แผนงานยุทธศาสตร์เพิ่มประสิทธิภาพการบริหารจัดการด้านการเงินการคลัง			๔๙๒,๕๑๕,๓๐๐ บาท	
๕. บริษัทประกันสินเชื่ออุตสาหกรรมขนาดย่อม	รวม		๔,๘๘๘,๔๗๙,๗๐๐ บาท	คือ
(๑) แผนงานยุทธศาสตร์เพิ่มประสิทธิภาพการบริหารจัดการด้านการเงินการคลัง			๔,๘๘๘,๔๗๙,๗๐๐ บาท	
๖. บริษัทบริหารสินทรัพย์ ธนาคารอิสลามแห่งประเทศไทย จำกัด	รวม		๗๗๕,๑๗๐,๐๐๐ บาท	คือ
(๑) แผนงานยุทธศาสตร์เพิ่มประสิทธิภาพการบริหารจัดการด้านการเงินการคลัง			๗๗๕,๑๗๐,๐๐๐ บาท	
๗. การท่องเที่ยวแห่งประเทศไทย	รวม		<u>๑,๓๑๒,๗๑๑,๔๐๐</u> บาท	คือ
(๑) แผนงานพื้นฐานด้านการสร้างความสามารถในการแข่งขันของประเทศ			<u>๑,๓๑๒,๗๑๑,๔๐๐</u> บาท	
			(๑,๓๑๒,๗๑๑,๔๐๐)	
๘. การกีฬาแห่งประเทศไทย	รวม		<u>๒,๓๖๓,๐๕๒,๖๐๐</u> บาท	คือ
(๑) แผนงานพื้นฐานด้านการพัฒนาและเสริมสร้างศักยภาพคน			<u>๕๙๖,๖๐๒,๖๐๐</u> บาท	
			(๒,๔๑๙,๘๘๕,๒๐๐)	
			<u>๕๙๖,๖๐๒,๖๐๐</u> บาท	
			(๕๙๖,๖๐๒,๖๐๐)	

	(๒) แผนงานยุทธศาสตร์สร้างเสริมให้คนมีสุขภาพะที่ดี		๑,๗๖๖,๔๕๐,๐๐๐ บาท (๑,๘๒๓,๒๖๒,๐๐๐)	
๙. การเคหะแห่งชาติ		รวม	๑,๖๖๗,๘๐๔,๐๐๐ บาท (๑,๘๐๑,๙๔๙,๗๐๐)	คือ
	(๑) แผนงานพื้นฐานด้านการแก้ไขปัญหาความยากจน ลดความเหลื่อมล้ำ และสร้างการเติบโตจากภายใน		๑๐๔,๗๓๙,๘๐๐ บาท	
	(๒) แผนงานยุทธศาสตร์สร้างความมั่นคงและ ลดความเหลื่อมล้ำทางด้านเศรษฐกิจและสังคม		๑,๕๖๓,๐๖๔,๒๐๐ บาท (๑,๖๙๗,๒๐๙,๙๐๐)	
๑๐. องค์การตลาดเพื่อเกษตรกร		รวม	๕๔๖,๕๒๖,๕๐๐ บาท (๖๔๑,๔๔๖,๕๐๐)	คือ
	(๑) แผนงานพื้นฐานด้านการสร้างความสามารถ ในการแข่งขันของประเทศ		๕๔๖,๕๒๖,๕๐๐ บาท (๖๔๑,๔๔๖,๕๐๐)	
๑๑. การยางแห่งประเทศไทย		รวม	๑๕๐,๐๐๐,๐๐๐ บาท	คือ
	(๑) แผนงานพื้นฐานด้านการสร้างความสามารถ ในการแข่งขันของประเทศ		๑๕๐,๐๐๐,๐๐๐ บาท	
๑๒. การทางพิเศษแห่งประเทศไทย		รวม	๑๐๐,๐๐๐,๐๐๐ บาท	คือ
	(๑) แผนงานพื้นฐานด้านการสร้างความสามารถ ในการแข่งขันของประเทศ		๑๐๐,๐๐๐,๐๐๐ บาท	
๑๓. องค์การขนส่งมวลชนกรุงเทพ		รวม	๑,๑๓๑,๙๙๕,๕๐๐ บาท	คือ
	(๑) แผนงานยุทธศาสตร์สร้างความมั่นคงและ ลดความเหลื่อมล้ำทางด้านเศรษฐกิจและสังคม		๑,๑๓๑,๙๙๕,๕๐๐ บาท	
๑๔. สถาบันการบิณฑลเรือน		รวม	๒๗๔,๓๙๘,๓๐๐ บาท	คือ
	(๑) แผนงานพื้นฐานด้านการสร้างความสามารถ ในการแข่งขันของประเทศ		๒๗๔,๓๙๘,๓๐๐ บาท	

๑๕. การรถไฟแห่งประเทศไทย	รวม	๓,๕๕๔,๒๑๔,๓๐๐ บาท	คือ
(๑) แผนงานพื้นฐานด้านการสร้างความสามารถในการแข่งขันของประเทศ		๓,๐๕๔,๒๑๔,๓๐๐ บาท	
(๒) แผนงานยุทธศาสตร์สร้างความมั่นคงและลดความเหลื่อมล้ำทางด้านเศรษฐกิจและสังคม		๕๐๐,๐๐๐,๐๐๐ บาท	
๑๖. องค์การอุตสาหกรรมป่าไม้	รวม	๒๗๓,๒๕๖,๓๐๐ บาท	คือ
(๑) แผนงานพื้นฐานด้านการสร้างความสามารถในการแข่งขันของประเทศ		๒๖,๕๑๘,๒๐๐ บาท	
(๒) แผนงานพื้นฐานด้านการจัดการน้ำและสร้างการเติบโตบนคุณภาพชีวิตที่เป็นมิตรกับสิ่งแวดล้อมอย่างยั่งยืน		๘๖,๐๑๔,๙๐๐ บาท	
(๓) แผนงานยุทธศาสตร์พัฒนาความเชื่อมโยงกับภูมิภาคและเศรษฐกิจโลก และสร้างความเป็นหุ้นส่วนการพัฒนา กับนานาชาติ		๕๔,๓๐๗,๑๐๐ บาท	
(๔) แผนงานยุทธศาสตร์จัดระบบอนุรักษ์ฟื้นฟูและป้องกันการทำลายทรัพยากรธรรมชาติ		๑๐๖,๔๑๖,๑๐๐ บาท	
๑๗. องค์การสวนพฤกษศาสตร์	รวม	๑๗๓,๐๒๙,๙๐๐ บาท	คือ
		(๑๗๓,๐๓๘,๙๐๐)	
(๑) แผนงานพื้นฐานด้านการสร้างความสามารถในการแข่งขันของประเทศ		๗,๑๘๗,๑๐๐ บาท	
(๒) แผนงานพื้นฐานด้านการจัดการน้ำและสร้างการเติบโตบนคุณภาพชีวิตที่เป็นมิตรกับสิ่งแวดล้อมอย่างยั่งยืน		๑๐๖,๔๐๓,๘๐๐ บาท	
		(๑๐๖,๔๑๒,๘๐๐)	



(๓) แผนงานยุทธศาสตร์พัฒนาความเชื่อมโยงกับภูมิภาคและเศรษฐกิจโลก และสร้างความเป็นหุ้นส่วนการพัฒนา กับนานาชาติ	๘,๙๗๓,๘๐๐ บาท
(๔) แผนงานยุทธศาสตร์จัดระบบอนุรักษ์ฟื้นฟู และป้องกันการทำลายทรัพยากรธรรมชาติ	๕๐,๔๖๕,๒๐๐ บาท
๑๘. องค์การจัดการน้ำเสีย	รวม ๕๙,๕๗๒,๗๐๐ บาท คือ
(๑) แผนงานพื้นฐานด้านการจัดการน้ำและสร้างการเติบโตบนคุณภาพชีวิตที่เป็นมิตรกับสิ่งแวดล้อมอย่างยั่งยืน	๕๙,๕๗๒,๗๐๐ บาท
๑๙. องค์การสวนสัตว์	รวม ๖๙๓,๗๙๕,๕๐๐ บาท คือ
(๑) แผนงานพื้นฐานด้านการสร้างความสามารถในการแข่งขันของประเทศ	๑๗๔,๖๗๔,๖๐๐ บาท
(๒) แผนงานพื้นฐานด้านการจัดการน้ำและสร้างการเติบโตบนคุณภาพชีวิตที่เป็นมิตรกับสิ่งแวดล้อมอย่างยั่งยืน	๑๙๙,๗๐๕,๔๐๐ บาท
(๓) แผนงานยุทธศาสตร์จัดระบบอนุรักษ์ฟื้นฟู และป้องกันการทำลายทรัพยากรธรรมชาติ	๓๑๙,๔๑๕,๕๐๐ บาท
๒๐. องค์การคลังสินค้า	รวม ๓,๔๖๓,๔๖๒,๓๐๐ บาท คือ
(๑) แผนงานพื้นฐานด้านการสร้างความสามารถในการแข่งขันของประเทศ	๓,๔๖๓,๔๖๒,๓๐๐ บาท
๒๑. สถาบันวิจัยวิทยาศาสตร์และเทคโนโลยีแห่งประเทศไทย	รวม ๓๑๕,๕๖๑,๗๐๐ บาท คือ
(๑) แผนงานพื้นฐานด้านการสร้างความสามารถในการแข่งขันของประเทศ	(๓๑๕,๗๕๒,๕๐๐)
(๑) แผนงานพื้นฐานด้านการสร้างความสามารถในการแข่งขันของประเทศ	๑๐๓,๘๑๕,๕๐๐ บาท
	(๑๐๔,๐๐๖,๓๐๐)

(๒) แผนงานยุทธศาสตร์พัฒนาศักยภาพ  
ด้านวิทยาศาสตร์ เทคโนโลยี และนวัตกรรม ๒๑๑,๗๔๖,๒๐๐ บาท

๒๒. องค์การพิพิธภัณฑ์วิทยาศาสตร์แห่งชาติ รวม ๗๖๕,๙๒๖,๑๐๐ บาท คือ  
(๗๖๗,๔๙๖,๔๐๐)

(๑) แผนงานพื้นฐานด้านการสร้างความสามารถ  
ในการแข่งขันของประเทศ ๑๔๙,๒๐๒,๘๐๐ บาท

(๒) แผนงานยุทธศาสตร์พัฒนาศักยภาพ  
ด้านวิทยาศาสตร์ เทคโนโลยี และนวัตกรรม ๖๑๖,๗๒๓,๓๐๐ บาท  
(๖๑๘,๒๙๓,๖๐๐)

มาตรา ๓๑ งบประมาณรายจ่ายของส่วนราชการในพระองค์ ให้ตั้งเป็นจำนวน  
๖,๘๐๐,๐๐๐,๐๐๐ บาท จำแนกดังนี้

๑. ส่วนราชการในพระองค์ รวม ๖,๘๐๐,๐๐๐,๐๐๐ บาท คือ

(๑) แผนงานพื้นฐานด้านความมั่นคง ๖,๘๐๐,๐๐๐,๐๐๐ บาท

มาตรา ๓๒ งบประมาณรายจ่ายของสภากาชาดไทย ให้ตั้งเป็นจำนวน  
๙,๖๕๔,๔๘๑,๑๐๐ บาท จำแนกดังนี้  
(๙,๖๙๐,๕๕๘,๕๐๐)

๑. สภากาชาดไทย รวม ๙,๖๕๔,๔๘๑,๑๐๐ บาท คือ  
(๙,๖๙๐,๕๕๘,๕๐๐)

(๑) แผนงานยุทธศาสตร์สร้างเสริมให้คนมีสุขภาวะที่ดี ๙,๖๕๔,๔๘๑,๑๐๐ บาท  
(๙,๖๙๐,๕๕๘,๕๐๐)

มาตรา ๓๓ งบประมาณรายจ่ายของหน่วยงานอื่นของรัฐ ให้ตั้งเป็นจำนวน  
๑๖๗,๐๓๕,๙๐๐ บาท จำแนกดังนี้  
(๑๗๐,๘๔๕,๕๐๐)

๑. สำนักงานคณะกรรมการการแข่งขันทางการค้า รวม ๑๖๗,๐๓๕,๙๐๐ บาท คือ  
(๑๗๐,๘๔๕,๕๐๐)

(๑) แผนงานพื้นฐานด้านการสร้างความสามารถ  
ในการแข่งขันของประเทศ

๑๖๗,๐๓๕,๙๐๐ บาท  
(๑๗๐,๘๔๕,๕๐๐)

มาตรา ๓๔ งบประมาณรายจ่ายของกองทุนและเงินทุนหมุนเวียน ให้ตั้งเป็นจำนวน  
๔๕,๓๔๐,๗๕๗,๕๐๐ บาท จำแนกดังนี้  
(๔๒,๘๒๒,๓๖๘,๗๐๐)

- |  |   |
|--|---|
| (๑) กองทุนหมู่บ้านและชุมชนเมืองแห่งชาติ  | ๑๑๕,๙๐๘,๐๐๐ บาท                         |
| (๒) กองทุนการทำอากาศยานอู่ตะเภา  | ๑๙๙,๐๘๓,๐๐๐ บาท                         |
| (๓) กองทุนประชารัฐเพื่อเศรษฐกิจฐานราก  | ๔๐,๐๐๐,๐๐๐,๐๐๐ บาท                      |
| (๔) กองทุนคุ้มครองเด็ก   | ๓๐,๐๐๐,๐๐๐ บาท                          |
| (๕) กองทุนส่งเสริมการจัดสวัสดิการสังคม   | ๙๐,๐๐๐,๐๐๐ บาท                          |
| (๖) กองทุนหมุนเวียนเพื่อการกู้ยืมแก่เกษตรกรและผู้ยากจน                               | ๔๐๐,๐๐๐,๐๐๐ บาท                         |
| (๗) กองทุนปรับโครงสร้างการผลิตภาคเกษตรเพื่อเพิ่ม<br>ขีดความสามารถการแข่งขันของประเทศ | ๕๐,๐๐๐,๐๐๐ บาท                          |
| (๘) กองทุนฟื้นฟูและพัฒนาเกษตรกร  | ๕๐๕,๐๐๐,๐๐๐ บาท                         |
| (๙) กองทุนจัดรูปที่ดินเพื่อพัฒนาพื้นที่  | ๔๐,๐๐๐,๐๐๐ บาท                          |
| (๑๐) กองทุนยุติธรรม  | <u>๒๓๘,๐๐๐,๐๐๐</u> บาท<br>(๒๕๐,๐๐๐,๐๐๐) |
| (๑๑) กองทุนส่งเสริมการเผยแผ่พระพุทธศาสนา<br>เฉลิมพระเกียรติ ๘๐ พรรษา                 | <u>๑๗,๖๙๐,๐๐๐</u> บาท<br>(๑๙,๕๐๐,๐๐๐)   |
| (๑๒) กองทุนส่งเสริมงานจดหมายเหตุ   | ๒๑,๐๐๐,๐๐๐ บาท                          |

(๑๓) กองทุนส่งเสริมศิลปกรรมร่วมสมัย	๘,๘๓๓,๘๐๐ บาท (๙,๐๐๐,๐๐๐)
(๑๔) กองทุนส่งเสริมและพัฒนาการศึกษาสำหรับคนพิการ	๙๐,๐๐๐,๐๐๐ บาท
(๑๕) กองทุนภูมิปัญญาการแพทย์แผนไทย	๕๐,๐๐๐,๐๐๐ บาท (๕๕,๐๐๐,๐๐๐)
(๑๖) กองทุนเพื่อการสืบสวนและสอบสวนคดีอาญา	๕๕๐,๐๐๐,๐๐๐ บาท
(๑๗) กองทุนเพื่อผู้เคยเป็นสมาชิกรัฐสภา	๒๗๗,๘๗๗,๗๐๐ บาท
(๑๘) กองทุนเพื่อการพัฒนาพรรคการเมือง	๑๓๐,๐๐๐,๐๐๐ บาท
(๑๙) <u>กองทุนเพื่อความเสมอภาคทางการศึกษา</u>	<u>๒,๕๓๗,๓๖๕,๐๐๐ บาท</u>

มาตรา ๓๕ งบประมาณรายจ่ายสำหรับแผนงานบูรณาการขับเคลื่อนการแก้ไขปัญหาจังหวัดชายแดนภาคใต้ ให้ตั้งเป็นงบประมาณรายจ่ายของส่วนราชการ และหน่วยงานอื่น เป็นจำนวน ๑๑,๙๒๔,๒๖๖,๓๐๐ บาท จำแนกดังนี้  
(๑๒,๐๒๕,๓๐๙,๗๐๐)

๑. สำนักงานรัฐมนตรีและหน่วยงานในกำกับ	รวม	<u>๔,๑๔๓,๑๐๓,๕๐๐</u> บาท คือ (๓,๙๙๑,๗๑๗,๐๐๐)
(๑) กรมประชาสัมพันธ์		<u>๒๗,๙๓๓,๕๐๐</u> บาท (๒๗,๙๔๓,๕๐๐)
(๒) สำนักงานสภาความมั่นคงแห่งชาติ		<u>๙๑,๘๓๘,๕๐๐</u> บาท (๙๓,๓๓๒,๙๐๐)
(๓) สำนักงานคณะกรรมการข้าราชการพลเรือน		<u>๔๙,๑๔๐,๐๐๐</u> บาท
(๔) กองอำนวยการรักษาความมั่นคงภายในราชอาณาจักร		<u>๓,๙๗๔,๑๙๑,๖๐๐</u> บาท (๓,๘๒๑,๓๐๐,๗๐๐)
๒. กระทรวงกลาโหม	รวม	<u>๑,๕๑๘,๗๐๒,๕๐๐</u> บาท คือ
(๑) กองบัญชาการกองทัพไทย		<u>๖๘,๓๑๕,๒๐๐</u> บาท
(๒) กองทัพบก		<u>๗๒๔,๖๐๙,๐๐๐</u> บาท

(๓) กองทัพเรือ		๗๑๖,๘๒๘,๑๐๐ บาท	
(๔) กองทัพอากาศ		๘,๙๕๐,๒๐๐ บาท	
๓. กระทรวงการต่างประเทศ	รวม	๓๑,๑๓๘,๐๐๐ บาท	คือ
(๑) สำนักงานปลัดกระทรวงการต่างประเทศ		๓๑,๑๓๘,๐๐๐ บาท	
๔. กระทรวงการท่องเที่ยวและกีฬา	รวม	<u>๖๑,๓๑๖,๗๐๐</u> บาท	คือ
(๑) กรมพลศึกษา		<u>๖๑,๓๑๖,๗๐๐</u> บาท	(๖๓,๒๕๑,๗๐๐)
๕. กระทรวงการพัฒนาสังคมและความมั่นคงของมนุษย์	รวม	<u>๒๐๐,๕๒๓,๒๐๐</u> บาท	คือ
(๑) สำนักงานปลัดกระทรวงการพัฒนาสังคมและความมั่นคงของมนุษย์		๑๔๕,๔๙๖,๐๐๐ บาท	(๒๐๐,๗๒๒,๐๐๐)
(๒) กรมพัฒนาสังคมและสวัสดิการ		<u>๕๕,๐๒๗,๒๐๐</u> บาท	(๕๕,๒๒๖,๐๐๐)
๖. กระทรวงเกษตรและสหกรณ์	รวม	<u>๑๖๑,๘๑๕,๘๐๐</u> บาท	คือ
(๑) สำนักงานปลัดกระทรวงเกษตรและสหกรณ์		<u>๑๗,๖๙๒,๕๐๐</u> บาท	(๑๗,๘๘๔,๕๐๐)
(๒) กรมการข้าว		๑๘,๖๔๓,๓๐๐ บาท	
(๓) กรมตรวจบัญชีสหกรณ์		๑๘,๙๘๖,๐๐๐ บาท	
(๔) กรมประมง		๒๒,๗๖๔,๒๐๐ บาท	
(๕) กรมปศุสัตว์		๒๒,๐๗๒,๖๐๐ บาท	
(๖) กรมพัฒนาที่ดิน		๑๙,๕๐๐,๐๐๐ บาท	
(๗) กรมวิชาการเกษตร		<u>๒๔,๑๔๑,๒๐๐</u> บาท	(๒๕,๐๘๘,๘๐๐)

(๘) กรมส่งเสริมการเกษตร		<u>๑๘,๐๑๖,๐๐๐</u> บาท	
		(๑๙,๖๗๖,๕๐๐)	
๗. กระทรวงคมนาคม	รวม	<u>๔๑๖,๘๕๔,๘๐๐</u> บาท	คือ
		(๔๒๑,๖๕๔,๘๐๐)	
(๑) กรมทางหลวงชนบท		<u>๔๑๖,๘๕๔,๘๐๐</u> บาท	
		(๔๒๑,๖๕๔,๘๐๐)	
๘. กระทรวงพาณิชย์	รวม	<u>๑๙,๖๙๕,๐๐๐</u> บาท	คือ
		(๓๐,๐๔๐,๐๐๐)	
(๑) สำนักงานปลัดกระทรวงพาณิชย์		<u>๑๙,๖๙๕,๐๐๐</u> บาท	
		(๓๐,๐๔๐,๐๐๐)	
๙. กระทรวงมหาดไทย	รวม	<u>๑,๖๐๑,๑๙๒,๖๐๐</u> บาท	คือ
		(๑,๖๐๑,๒๕๗,๖๐๐)	
(๑) กรมการปกครอง		<u>๘๔๑,๒๕๖,๙๐๐</u> บาท	
		(๘๔๑,๓๒๑,๙๐๐)	
(๒) กรมที่ดิน		<u>๕๔,๗๐๙,๙๐๐</u> บาท	
(๓) กรมโยธาธิการและผังเมือง		<u>๖๙๙,๓๑๖,๖๐๐</u> บาท	
(๔) กรมส่งเสริมการปกครองท้องถิ่น		<u>๕,๙๐๙,๒๐๐</u> บาท	
๑๐. กระทรวงยุติธรรม	รวม	<u>๕๖,๐๔๙,๕๐๐</u> บาท	คือ
		(๕๖,๒๖๔,๐๐๐)	
(๑) สำนักงานปลัดกระทรวงยุติธรรม		<u>๒๖,๗๑๐,๐๐๐</u> บาท	
(๒) กรมคุมประพฤติ		<u>๖,๓๒๘,๔๐๐</u> บาท	
		(๖,๕๔๒,๙๐๐)	
(๓) กรมคุ้มครองสิทธิและเสรีภาพ		<u>๖,๒๕๐,๐๐๐</u> บาท	
(๔) กรมบังคับคดี		<u>๙๔๙,๘๐๐</u> บาท	
(๕) กรมพินิจและคุ้มครองเด็กและเยาวชน		<u>๓,๓๗๙,๑๐๐</u> บาท	
(๖) กรมสอบสวนคดีพิเศษ		<u>๒,๙๓๖,๐๐๐</u> บาท	
(๗) สถาบันนิติวิทยาศาสตร์		<u>๙,๔๙๖,๒๐๐</u> บาท	

๑๑. กระทรวงแรงงาน	รวม	๑๕,๓๕๕,๐๐๐ บาท	คือ
(๑) กรมพัฒนาฝีมือแรงงาน		๑๕,๓๕๕,๐๐๐ บาท	
๑๒. กระทรวงวัฒนธรรม	รวม	๑๑๑,๙๐๓,๐๐๐ บาท	คือ
(๑) สำนักงานปลัดกระทรวงวัฒนธรรม		(๑๐๗,๕๙๒,๘๐๐)	
(๒) กรมการศาสนา		๓๒,๘๙๗,๒๐๐ บาท	
(๓) กรมศิลปากร		(๒๘,๓๓๗,๐๐๐)	
(๔) กรมส่งเสริมวัฒนธรรม		๓,๔๒๘,๘๐๐ บาท	
(๕) สำนักงานศิลปวัฒนธรรมร่วมสมัย		๖๑,๐๒๗,๐๐๐ บาท	
(๕) สำนักงานศิลปวัฒนธรรมร่วมสมัย		๒,๘๐๐,๐๐๐ บาท	
(๕) สำนักงานศิลปวัฒนธรรมร่วมสมัย		๑๑,๗๕๐,๐๐๐ บาท	
(๕) สำนักงานศิลปวัฒนธรรมร่วมสมัย		(๑๒,๐๐๐,๐๐๐)	
๑๓. กระทรวงศึกษาธิการและหน่วยงานในกำกับ	รวม	๑,๔๓๙,๑๕๒,๙๐๐ บาท	คือ
(๑) สำนักงานปลัดกระทรวงศึกษาธิการ		(๑,๔๑๙,๔๗๒,๙๐๐)	
(๑) สำนักงานปลัดกระทรวงศึกษาธิการ		๒๙๑,๘๖๒,๗๐๐ บาท	
(๒) สำนักงานคณะกรรมการการศึกษาขั้นพื้นฐาน		(๒๖๔,๐๔๒,๕๐๐)	
(๒) สำนักงานคณะกรรมการการศึกษาขั้นพื้นฐาน		๖๘๔,๙๗๒,๖๐๐ บาท	
(๓) สำนักงานคณะกรรมการการอาชีวศึกษา		๑๗๓,๗๔๑,๑๐๐ บาท	
(๓) สำนักงานคณะกรรมการการอาชีวศึกษา		(๑๗๓,๘๘๗,๕๐๐)	
(๔) สำนักงานคณะกรรมการการอุดมศึกษา		๘๐,๐๑๙,๖๐๐ บาท	
(๔) สำนักงานคณะกรรมการการอุดมศึกษา		(๘๖,๑๓๙,๖๐๐)	
(๕) สถาบันวิทยาลัยชุมชน		๑๘,๐๐๐,๐๐๐ บาท	
(๖) มหาวิทยาลัยราชภัฏวราชนครินทร์		๕๔,๒๗๔,๖๐๐ บาท	
(๗) มหาวิทยาลัยราชภัฏยะลา		๔๑,๐๔๙,๘๐๐ บาท	
(๘) มหาวิทยาลัยราชภัฏสงขลา		๑,๑๐๐,๐๐๐ บาท	

(๙) จุฬาลงกรณ์มหาวิทยาลัย		<u>๑๒,๔๑๐,๗๐๐</u> บาท	
		(๑๔,๒๘๔,๕๐๐)	
(๑๐) มหาวิทยาลัยสงขลานครินทร์		<u>๘๑,๗๒๑,๘๐๐</u> บาท	
๑๔. กระทรวงสาธารณสุข	รวม	<u>๕๑,๐๐๕,๔๐๐</u> บาท	คือ
		(๕๑,๐๙๓,๔๐๐)	
(๑) สำนักงานปลัดกระทรวงสาธารณสุข		<u>๕๑,๐๐๕,๔๐๐</u> บาท	
		(๕๑,๐๙๓,๔๐๐)	
๑๕. ส่วนราชการไม่สังกัดสำนักนายกรัฐมนตรี กระทรวงหรือทบวง	รวม	<u>๒,๐๙๕,๙๖๔,๒๐๐</u> บาท	คือ
		(๒,๓๕๑,๘๖๒,๙๐๐)	
(๑) สำนักงานพระพุทธศาสนาแห่งชาติ		<u>๒๕๔,๔๔๖,๐๐๐</u> บาท	
		(๒๕๕,๕๕๖,๐๐๐)	
(๒) สำนักงานตำรวจแห่งชาติ		<u>๑๓๗,๕๗๖,๑๐๐</u> บาท	
(๓) ศูนย์อำนวยการบริหารจังหวัดชายแดนภาคใต้		<u>๑,๗๐๓,๙๔๒,๑๐๐</u> บาท	
		(๑,๙๕๘,๗๔๐,๘๐๐)	
๑๖. หน่วยงานขององค์กรอิสระและองค์กรอัยการ	รวม	<u>๔๙๔,๒๐๐</u> บาท	คือ
		(๕๖๙,๒๐๐)	
(๑) สำนักงานคณะกรรมการสิทธิมนุษยชนแห่งชาติ		<u>๔๙๔,๒๐๐</u> บาท	
		(๕๖๙,๒๐๐)	

มาตรา ๓๖ งบประมาณรายจ่ายสำหรับแผนงานบูรณาการจัดการปัญหาแรงงานต่างด้าวและการค้ามนุษย์ ให้ตั้งเป็นงบประมาณรายจ่ายของส่วนราชการ และหน่วยงานอื่น เป็นจำนวน ๖๔๓,๒๘๔,๓๐๐ บาท จำแนกดังนี้

(๖๖๕,๓๓๗,๘๐๐)

๑. สำนักนายกรัฐมนตรีและหน่วยงานในกำกับ	รวม	<u>๒๘,๖๔๙,๓๐๐</u> บาท	คือ
		(๒๘,๖๖๙,๓๐๐)	
(๑) กรมประชาสัมพันธ์		<u>๑๒,๕๙๙,๓๐๐</u> บาท	
		(๑๒,๖๑๙,๓๐๐)	
(๒) กองอำนวยการรักษาความมั่นคงภายในราชอาณาจักร		<u>๑๖,๐๕๐,๐๐๐</u> บาท	
๒. กระทรวงการต่างประเทศ	รวม	<u>๓,๔๓๘,๐๐๐</u> บาท	คือ



(๑) สำนักงานปลัดกระทรวงการต่างประเทศ		๓,๔๓๘,๐๐๐ บาท	
๓. กระทรวงการพัฒนาสังคมและความมั่นคงของมนุษย์	รวม	<u>๒๒๐,๖๔๑,๖๐๐</u> บาท	คือ
		(๒๓๐,๕๖๗,๒๐๐)	
(๑) สำนักงานปลัดกระทรวงการพัฒนาสังคมและความมั่นคงของมนุษย์		<u>๒๒๐,๖๔๑,๖๐๐</u> บาท	
		(๒๓๐,๕๖๗,๒๐๐)	
๔. กระทรวงเกษตรและสหกรณ์	รวม	๑๘,๓๔๐,๐๐๐ บาท	คือ
(๑) กรมประมง		๑๘,๓๔๐,๐๐๐ บาท	
๕. กระทรวงคมนาคม	รวม	๑๐,๐๑๑,๕๐๐ บาท	คือ
(๑) กรมเจ้าท่า		๑๐,๐๑๑,๕๐๐ บาท	
๖. กระทรวงมหาดไทย	รวม	๖๒,๗๐๗,๘๐๐ บาท	คือ
(๑) กรมการปกครอง		๖๒,๗๐๗,๘๐๐ บาท	
๗. กระทรวงยุติธรรม	รวม	๗,๒๑๔,๕๐๐ บาท	คือ
(๑) กรมสอบสวนคดีพิเศษ		๗,๒๑๔,๕๐๐ บาท	
๘. กระทรวงแรงงาน	รวม	<u>๑๓๙,๖๕๖,๖๐๐</u> บาท	คือ
		(๑๔๗,๘๒๗,๗๐๐)	
(๑) สำนักงานปลัดกระทรวงแรงงาน		<u>๑๖,๖๕๔,๘๐๐</u> บาท	
		(๑๙,๙๙๘,๘๐๐)	
(๒) กรมการจัดหางาน		<u>๘๗,๓๙๒,๕๐๐</u> บาท	
		(๙๐,๘๑๙,๖๐๐)	
(๓) กรมสวัสดิการและคุ้มครองแรงงาน		<u>๓๕,๖๐๙,๓๐๐</u> บาท	
		(๓๗,๐๐๙,๓๐๐)	
๙. กระทรวงสาธารณสุข	รวม	๕,๗๓๐,๐๐๐ บาท	คือ
(๑) สำนักงานปลัดกระทรวงสาธารณสุข		๕,๗๓๐,๐๐๐ บาท	

๑๐. ส่วนราชการไม่สังกัดสำนักนายกรัฐมนตรี กระทรวงหรือทบวง	รวม	<u>๑๓๖,๗๑๑,๘๐๐</u> บาท คือ (๑๔๒,๘๓๑,๘๐๐)
(๑) สำนักงานตำรวจแห่งชาติ		<u>๑๓๕,๗๐๐,๘๐๐</u> บาท (๑๔๑,๘๒๐,๘๐๐)
(๒) สำนักงานป้องกันและปราบปรามการฟอกเงิน		๑,๐๑๑,๐๐๐ บาท

๑๑. หน่วยงานขององค์กรอิสระและองค์กรอัยการ	รวม	<u>๑๐,๑๘๓,๒๐๐</u> บาท คือ (๘,๐๐๐,๐๐๐)
(๑) สำนักงานอัยการสูงสุด		<u>๑๐,๑๘๓,๒๐๐</u> บาท (๘,๐๐๐,๐๐๐)

มาตรา ๓๗ งบประมาณรายจ่ายสำหรับแผนงานบูรณาการป้องกัน ปราบปราม และบำบัดรักษาผู้ติดยาเสพติด ให้ตั้งเป็นงบประมาณรายจ่ายของส่วนราชการ เป็นจำนวน ๕,๒๕๖,๓๗๓,๑๐๐ บาท จำแนกดังนี้  
(๕,๑๙๕,๔๑๖,๕๐๐)

๑. หน่วยงานในกำกับของสำนักนายกรัฐมนตรี	รวม	<u>๒๐๖,๖๔๗,๔๐๐</u> บาท คือ (๒๐๗,๗๑๑,๔๐๐)
(๑) กองอำนวยการรักษาความมั่นคงภายในราชอาณาจักร		<u>๒๐๖,๖๔๗,๔๐๐</u> บาท (๒๐๗,๗๑๑,๔๐๐)
๒. กระทรวงกลาโหม	รวม	๓๒๑,๖๖๕,๒๐๐ บาท คือ
(๑) สำนักงานปลัดกระทรวงกลาโหม		๒,๗๘๘,๒๐๐ บาท
(๒) กองบัญชาการกองทัพไทย		๓๕,๕๙๓,๔๐๐ บาท
(๓) กองทัพบก		๒๑๕,๘๖๐,๐๐๐ บาท
(๔) กองทัพเรือ		๔๗,๖๗๑,๓๐๐ บาท
(๕) กองทัพอากาศ		๑๙,๗๕๒,๓๐๐ บาท
๓. กระทรวงการพัฒนาสังคมและความมั่นคงของมนุษย์	รวม	๑๐,๐๐๐,๐๐๐ บาท คือ

(๑) กรมกิจการเด็กและเยาวชน		๑๐,๐๐๐,๐๐๐ บาท	
๔. กระทรวงมหาดไทย	รวม	<u>๑๘๘,๗๒๑,๑๐๐</u> บาท	คือ
		(๑๙๐,๔๑๙,๙๐๐)	
(๑) สำนักงานปลัดกระทรวงมหาดไทย		<u>๒๗,๙๓๕,๒๐๐</u> บาท	
		(๒๘,๖๓๔,๐๐๐)	
(๒) กรมการปกครอง		๑๓๕,๐๐๕,๕๐๐ บาท	
(๓) กรมการพัฒนาชุมชน		๒๖,๗๘๐,๔๐๐ บาท	
๕. กระทรวงยุติธรรม	รวม	<u>๒,๓๓๗,๐๖๕,๑๐๐</u> บาท	คือ
		(๒,๒๖๒,๕๙๓,๕๐๐)	
(๑) กรมคุมประพฤติ		๓๙๔,๓๗๒,๙๐๐ บาท	
(๒) กรมพินิจและคุ้มครองเด็กและเยาวชน		๑๗,๕๓๒,๓๐๐ บาท	
(๓) กรมราชทัณฑ์		<u>๗๙,๖๖๘,๙๐๐</u> บาท	
		(๘๓,๘๔๒,๓๐๐)	
(๔) สำนักงานคณะกรรมการป้องกันและ ปราบปรามยาเสพติด		<u>๑,๘๔๕,๔๙๑,๐๐๐</u> บาท	
		(๑,๗๖๖,๘๕๖,๐๐๐)	
๖. กระทรวงแรงงาน	รวม	<u>๓๓,๒๗๗,๒๐๐</u> บาท	คือ
		(๓๕,๐๔๒,๓๐๐)	
(๑) สำนักงานปลัดกระทรวงแรงงาน		<u>๒๐,๒๒๒,๐๐๐</u> บาท	
		(๒๑,๗๔๒,๐๐๐)	
(๒) กรมสวัสดิการและคุ้มครองแรงงาน		<u>๑๓,๐๕๕,๒๐๐</u> บาท	
		(๑๓,๓๐๐,๓๐๐)	
๗. กระทรวงศึกษาธิการ	รวม	<u>๒๑๓,๔๑๐,๐๐๐</u> บาท	คือ
		(๒๒๑,๕๕๓,๐๐๐)	
(๑) สำนักงานปลัดกระทรวงศึกษาธิการ		<u>๑๘,๖๒๖,๐๐๐</u> บาท	
		(๑๙,๐๘๘,๐๐๐)	
(๒) สำนักงานคณะกรรมการการศึกษาขั้นพื้นฐาน		๑๔๖,๑๐๓,๕๐๐ บาท	
(๓) สำนักงานคณะกรรมการการอาชีวศึกษา		<u>๓๓,๖๘๐,๕๐๐</u> บาท	
		(๔๑,๓๖๑,๕๐๐)	

(๔) สำนักงานคณะกรรมการการอุดมศึกษา		๑๕,๐๐๐,๐๐๐ บาท	
๘. กระทรวงสาธารณสุข	รวม	<u>๑,๒๑๔,๓๖๕,๔๐๐</u> บาท	คือ
		(๑,๒๑๔,๔๖๔,๙๐๐)	
(๑) สำนักงานปลัดกระทรวงสาธารณสุข		๔๒๗,๘๑๒,๘๐๐ บาท	
(๒) กรมการแพทย์		<u>๔๗๓,๕๘๒,๒๐๐</u> บาท	
		(๔๗๓,๖๓๗,๙๐๐)	
(๓) กรมวิทยาศาสตร์การแพทย์		<u>๑๑๑,๙๐๗,๑๐๐</u> บาท	
		(๑๑๑,๙๕๐,๙๐๐)	
(๔) กรมสุขภาพจิต		๑๗๘,๔๗๙,๕๐๐ บาท	
(๕) สำนักงานคณะกรรมการอาหารและยา		๒๒,๕๘๓,๘๐๐ บาท	
๙. ส่วนราชการไม่สังกัดสำนักนายกรัฐมนตรี กระทรวงหรือทบวง	รวม	<u>๗๓๐,๒๒๑,๗๐๐</u> บาท	คือ
		(๗๓๑,๙๖๖,๓๐๐)	
(๑) สำนักงานตำรวจแห่งชาติ		<u>๗๑๙,๕๘๐,๑๐๐</u> บาท	
		(๗๒๑,๓๒๔,๗๐๐)	
(๒) สำนักงานป้องกันและปราบปรามการฟอกเงิน		๑๐,๖๔๑,๖๐๐ บาท	

มาตรา ๓๘ งบประมาณรายจ่ายสำหรับแผนงานบูรณาการพัฒนาอุตสาหกรรมศักยภาพ ให้ตั้งเป็นงบประมาณรายจ่ายของส่วนราชการ และรัฐวิสาหกิจ เป็นจำนวน ๑,๔๔๒,๑๕๓,๒๐๐ บาท จำแนกดังนี้

(๑,๕๒๘,๒๙๖,๓๐๐)

๑. หน่วยงานในกำกับของสำนักนายกรัฐมนตรี	รวม	<u>๗๒,๔๗๒,๐๐๐</u> บาท	คือ
		(๗๒,๕๐๐,๐๐๐)	
(๑) สถาบันคุณวุฒิวิชาชีพ (องค์การมหาชน)		<u>๗๒,๔๗๒,๐๐๐</u> บาท	
		(๗๒,๕๐๐,๐๐๐)	
๒. กระทรวงพาณิชย์	รวม	<u>๓๒,๒๕๗,๘๐๐</u> บาท	คือ
		(๓๓,๖๗๔,๒๐๐)	
(๑) สำนักงานนโยบายและยุทธศาสตร์การค้า		<u>๓๒,๒๕๗,๘๐๐</u> บาท	
		(๓๓,๖๗๔,๒๐๐)	
๓. กระทรวงแรงงาน	รวม	<u>๒๐๑,๓๒๕,๙๐๐</u> บาท	คือ
		(๒๐๖,๒๗๕,๙๐๐)	

(๑) กรมพัฒนาฝีมือแรงงาน		<u>๒๐๑,๓๒๕,๙๐๐</u> บาท	
		(๒๐๖,๒๗๕,๙๐๐)	
๔. กระทรวงวิทยาศาสตร์และเทคโนโลยี			
และหน่วยงานในกำกับ	รวม	<u>๒๘๘,๗๕๙,๘๐๐</u> บาท	คือ
		(๒๙๔,๓๑๒,๒๐๐)	
(๑) กรมวิทยาศาสตร์บริการ		๑๐,๐๑๕,๐๐๐ บาท	
(๒) สำนักงานพัฒนาวิทยาศาสตร์และเทคโนโลยีแห่งชาติ		<u>๑๒๑,๔๗๗,๘๐๐</u> บาท	
		(๑๒๕,๕๐๐,๐๐๐)	
(๓) สำนักงานคณะกรรมการนโยบายวิทยาศาสตร์เทคโนโลยีและนวัตกรรมแห่งชาติ		<u>๔๒,๗๓๕,๖๐๐</u> บาท	
		(๔๓,๓๐๐,๐๐๐)	
(๔) สถาบันมาตรวิทยาแห่งชาติ		<u>๕๓,๐๓๑,๔๐๐</u> บาท	
		(๕๓,๙๙๗,๒๐๐)	
(๕) สถาบันวิจัยแสงซินโครตรอน (องค์การมหาชน)		๕๖,๕๐๐,๐๐๐ บาท	
(๖) ศูนย์ความเป็นเลิศด้านชีววิทยาศาสตร์ (องค์การมหาชน)		๕,๐๐๐,๐๐๐ บาท	
๕. กระทรวงศึกษาธิการ	รวม	<u>๕๔,๒๘๘,๐๐๐</u> บาท	คือ
		(๕๗,๖๐๐,๐๐๐)	
(๑) สำนักงานคณะกรรมการการอาชีวศึกษา		<u>๕๔,๒๘๘,๐๐๐</u> บาท	
		(๕๗,๖๐๐,๐๐๐)	
๖. กระทรวงสาธารณสุข	รวม	<u>๓๔,๔๙๗,๑๐๐</u> บาท	คือ
		(๓๔,๘๕๕,๘๐๐)	
(๑) กรมการแพทย์แผนไทยและการแพทย์ทางเลือก		๔,๗๗๐,๐๐๐ บาท	
(๒) กรมวิทยาศาสตร์การแพทย์		๘,๐๘๐,๐๐๐ บาท	
(๓) สำนักงานคณะกรรมการอาหารและยา		<u>๒๑,๖๔๗,๑๐๐</u> บาท	
		(๒๒,๐๐๕,๘๐๐)	
๗. กระทรวงอุตสาหกรรม	รวม	<u>๖๙๓,๘๔๔,๗๐๐</u> บาท	คือ
		(๗๖๔,๓๓๔,๓๐๐)	

(๑) สำนักงานปลัดกระทรวงอุตสาหกรรม		<u>๑๘๙,๐๐๗,๖๐๐</u> บาท	
		(๒๐๘,๘๑๕,๐๐๐)	
(๒) กรมส่งเสริมอุตสาหกรรม		<u>๑๗๙,๔๕๗,๗๐๐</u> บาท	
		(๑๗๙,๕๑๙,๓๐๐)	
(๓) สำนักงานคณะกรรมการอ้อยและน้ำตาลทราย		<u>๙,๗๕๐,๐๐๐</u> บาท	
		(๕๕,๗๕๐,๐๐๐)	
(๔) สำนักงานมาตรฐานผลิตภัณฑ์อุตสาหกรรม		<u>๑๘๔,๗๐๐,๓๐๐</u> บาท	
		(๑๘๕,๔๐๐,๐๐๐)	
(๕) สำนักงานเศรษฐกิจอุตสาหกรรม		<u>๑๓๐,๙๓๙,๑๐๐</u> บาท	
		(๑๓๕,๘๕๐,๐๐๐)	
๘. รัฐวิสาหกิจ	รวม	<u>๖๔,๗๐๗,๙๐๐</u> บาท	คือ
		(๖๔,๗๔๓,๙๐๐)	
(๑) สถาบันวิจัยวิทยาศาสตร์และเทคโนโลยี แห่งประเทศไทย		<u>๖๔,๗๐๗,๙๐๐</u> บาท	
		(๖๔,๗๔๓,๙๐๐)	

มาตรา ๓๙ งบประมาณรายจ่ายสำหรับแผนงานบูรณาการสร้างรายได้จากการท่องเที่ยว กีฬา และ วัฒนธรรม ให้ตั้งเป็นงบประมาณรายจ่ายของส่วนราชการ และรัฐวิสาหกิจ เป็นจำนวน ๘,๕๖๐,๒๖๙,๙๐๐ บาท จำแนกดังนี้  
(๘,๗๔๓,๒๓๙,๕๐๐)

๑. หน่วยงานในกำกับของสำนักนายกรัฐมนตรี	รวม	<u>๒๐๓,๑๐๒,๔๐๐</u> บาท	คือ
		(๒๐๕,๙๗๒,๘๐๐)	
(๑) สำนักงานส่งเสริมการจัดประชุมและนิทรรศการ (องค์การมหาชน)		<u>๖๖,๑๕๖,๓๐๐</u> บาท	
		(๖๖,๙๐๐,๐๐๐)	
(๒) องค์การบริหารการพัฒนาพื้นที่พิเศษเพื่อการ ท่องเที่ยวอย่างยั่งยืน (องค์การมหาชน)		<u>๑๓๖,๙๔๖,๑๐๐</u> บาท	
		(๑๓๙,๐๗๒,๘๐๐)	
๒. กระทรวงกลาโหม	รวม	<u>๙๙,๘๕๗,๑๐๐</u> บาท	คือ
		(๑๐๖,๒๓๓,๑๐๐)	
(๑) กองทัพบก		<u>๕๗,๒๕๗,๑๐๐</u> บาท	
		(๖๓,๖๓๓,๑๐๐)	
(๒) กองทัพอากาศ		<u>๔๒,๖๐๐,๐๐๐</u> บาท	

๓. กระทรวงการท่องเที่ยวและกีฬา	รวม	<u>๑,๐๑๖,๘๙๐,๖๐๐</u> บาท	คือ
		(๑,๐๔๘,๐๗๓,๐๐๐)	
(๑) สำนักงานปลัดกระทรวงการท่องเที่ยวและกีฬา		<u>๓๔๑,๗๕๗,๘๐๐</u> บาท	
		(๓๖๑,๗๓๓,๖๐๐)	
(๒) กรมการท่องเที่ยว		<u>๖๗๕,๑๓๒,๘๐๐</u> บาท	
		(๖๘๖,๓๓๙,๔๐๐)	
๔. กระทรวงเกษตรและสหกรณ์	รวม	<u>๔,๐๘๐,๐๐๐</u> บาท	คือ
(๑) กรมส่งเสริมการเกษตร		<u>๔,๐๘๐,๐๐๐</u> บาท	
๕. กระทรวงคมนาคม	รวม	<u>๙๒๙,๗๐๘,๗๐๐</u> บาท	คือ
(๑) กรมทางหลวงชนบท		<u>๙๒๙,๗๐๘,๗๐๐</u> บาท	
๖. กระทรวงทรัพยากรธรรมชาติและสิ่งแวดล้อม	รวม	<u>๘๑,๑๘๙,๕๐๐</u> บาท	คือ
		(๘๒,๑๒๔,๕๐๐)	
(๑) กรมทรัพยากรธรณี		<u>๑๗,๕๙๐,๐๐๐</u> บาท	
		(๑๘,๕๒๕,๐๐๐)	
(๒) กรมอุทยานแห่งชาติ สัตว์ป่า และพันธุ์พืช		<u>๖๓,๕๙๙,๕๐๐</u> บาท	
๗. กระทรวงมหาดไทย	รวม	<u>๓๐๒,๕๓๐,๓๐๐</u> บาท	คือ
		(๓๒๗,๕๓๐,๓๐๐)	
(๑) กรมโยธาธิการและผังเมือง		<u>๓๐๒,๕๓๐,๓๐๐</u> บาท	
		(๓๒๗,๕๓๐,๓๐๐)	
๘. กระทรวงวัฒนธรรมและหน่วยงานในกำกับ	รวม	<u>๑,๑๓๗,๒๑๗,๑๐๐</u> บาท	คือ
		(๑,๑๔๑,๔๘๗,๘๐๐)	
(๑) สำนักงานปลัดกระทรวงวัฒนธรรม		<u>๑๓๗,๘๕๐,๙๐๐</u> บาท	
		(๑๔๑,๐๐๐,๐๐๐)	
(๒) กรมศิลปากร		<u>๙๕๒,๘๐๒,๒๐๐</u> บาท	
		(๙๕๓,๑๓๗,๘๐๐)	
(๓) กรมส่งเสริมวัฒนธรรม		<u>๑๖,๖๑๔,๐๐๐</u> บาท	
		(๑๗,๔๐๐,๐๐๐)	
(๔) สำนักงานศิลปวัฒนธรรมร่วมสมัย		<u>๑๗,๙๕๐,๐๐๐</u> บาท	
(๕) หอภาพยนตร์ (องค์การมหาชน)		<u>๑๒,๐๐๐,๐๐๐</u> บาท	

๙. กระทรวงศึกษาธิการและหน่วยงานในกำกับ	รวม	<u>๔๔,๓๕๙,๘๐๐</u> บาท	คือ
		(๔๔,๓๗๗,๘๐๐)	
(๑) สถาบันวิทยาลัยชุมชน		๖,๙๑๑,๕๐๐ บาท	
(๒) มหาวิทยาลัยนครพนม		๑,๕๐๐,๐๐๐ บาท	
(๓) มหาวิทยาลัยราชภัฏบุรีรัมย์		๕,๕๙๕,๐๐๐ บาท	
(๔) มหาวิทยาลัยราชภัฏอุดรธานี		๔,๘๐๐,๐๐๐ บาท	
(๕) มหาวิทยาลัยเทคโนโลยีราชมงคลศรีวิชัย		๑,๕๐๐,๐๐๐ บาท	
(๖) มหาวิทยาลัยเทคโนโลยีราชมงคลอีสาน		<u>๑,๔๘๒,๐๐๐</u> บาท	
		(๑,๕๐๐,๐๐๐)	
(๗) มหาวิทยาลัยสวนดุสิต		๒๒,๕๗๑,๓๐๐ บาท	
๑๐. กระทรวงสาธารณสุข	รวม	<u>๗,๖๖๙,๑๐๐</u> บาท	คือ
		(๗,๗๖๖,๖๐๐)	
(๑) กรมสนับสนุนบริการสุขภาพ		๗,๖๖๙,๑๐๐ บาท	
		(๗,๗๖๖,๖๐๐)	
๑๑. รัฐวิสาหกิจ	รวม	<u>๔,๗๓๓,๖๖๕,๓๐๐</u> บาท	คือ
		(๔,๘๕๕,๘๘๔,๙๐๐)	
(๑) การท่องเที่ยวแห่งประเทศไทย		<u>๔,๓๗๔,๘๘๔,๙๐๐</u> บาท	
		(๔,๔๓๙,๘๘๔,๙๐๐)	
(๒) การกีฬาแห่งประเทศไทย		<u>๓๕๘,๗๘๐,๔๐๐</u> บาท	
		(๔๐๖,๐๐๐,๐๐๐)	

มาตรา ๔๐ งบประมาณรายจ่ายสำหรับแผนงานบูรณาการพัฒนาศักยภาพการผลิตภาคการเกษตร ให้ตั้งเป็นงบประมาณรายจ่ายของส่วนราชการ และรัฐวิสาหกิจ เป็นจำนวน ๗,๗๗๙,๘๖๓,๖๐๐ บาท จำแนกดังนี้  
(๗,๙๔๘,๙๑๘,๙๐๐)

๑. สำนักนายกรัฐมนตรี	รวม	<u>๒,๓๓๘,๐๐๐</u> บาท	คือ
		(๒,๕๐๐,๐๐๐)	
(๑) สำนักงานคณะกรรมการพัฒนาการเศรษฐกิจและ สังคมแห่งชาติ		<u>๒,๓๓๘,๐๐๐</u> บาท	
		(๒,๕๐๐,๐๐๐)	



๒. กระทรวงเกษตรและสหกรณ์	รวม	<u>๗,๒๙๖,๖๔๓,๖๐๐</u> บาท	คือ
		(๗,๔๔๙,๖๖๓,๓๐๐)	
(๑) สำนักงานปลัดกระทรวงเกษตรและสหกรณ์		<u>๗๑,๘๕๓,๑๐๐</u> บาท	
		(๗๔,๘๕๓,๑๐๐)	
(๒) กรมการข้าว		<u>๑,๘๔๗,๑๗๒,๕๐๐</u> บาท	
		(๑,๘๙๒,๗๘๓,๘๐๐)	
(๓) กรมตรวจบัญชีสหกรณ์		<u>๙๙,๖๔๓,๓๐๐</u> บาท	
(๔) กรมประมง		<u>๑,๐๘๒,๖๓๘,๙๐๐</u> บาท	
		(๑,๐๘๓,๒๔๐,๓๐๐)	
(๕) กรมปศุสัตว์		<u>๑,๒๗๔,๘๗๐,๔๐๐</u> บาท	
		(๑,๒๘๘,๘๑๐,๒๐๐)	
(๖) กรมพัฒนาที่ดิน		<u>๔๓๕,๑๒๒,๔๐๐</u> บาท	
(๗) กรมวิชาการเกษตร		<u>๔๓๕,๓๕๑,๒๐๐</u> บาท	
		(๔๕๑,๓๑๖,๘๐๐)	
(๘) กรมส่งเสริมการเกษตร		<u>๑,๒๗๔,๖๒๖,๘๐๐</u> บาท	
		(๑,๒๗๘,๙๒๖,๘๐๐)	
(๙) กรมส่งเสริมสหกรณ์		<u>๓๙๔,๔๖๑,๒๐๐</u> บาท	
		(๔๕๐,๘๗๑,๖๐๐)	
(๑๐) กรมหม่อนไหม		<u>๔๓,๒๔๕,๐๐๐</u> บาท	
		(๔๓,๗๔๕,๐๐๐)	
(๑๑) สำนักงานการปฏิรูปที่ดินเพื่อเกษตรกรรม		<u>๒๒๒,๔๒๓,๙๐๐</u> บาท	
		(๒๓๕,๐๑๕,๑๐๐)	
(๑๒) สำนักงานมาตรฐานสินค้าเกษตรและอาหารแห่งชาติ		<u>๗๐,๒๑๑,๙๐๐</u> บาท	
(๑๓) สำนักงานเศรษฐกิจการเกษตร		<u>๔๕,๐๒๓,๐๐๐</u> บาท	
		(๔๕,๑๒๓,๐๐๐)	
๓. กระทรวงพาณิชย์	รวม	<u>๑๒๙,๒๒๐,๐๐๐</u> บาท	คือ
		(๑๒๙,๕๔๑,๕๐๐)	
(๑) กรมการค้าต่างประเทศ		<u>๔,๖๗๘,๕๐๐</u> บาท	
		(๕,๐๐๐,๐๐๐)	
(๒) กรมการค้าภายใน		<u>๑๒๔,๕๔๑,๕๐๐</u> บาท	

๔. กระทรวงมหาดไทย	รวม	<u>๑๙,๔๕๑,๒๐๐</u> บาท	คือ
		(๒๐,๐๐๐,๐๐๐)	
(๑) กรมการปกครอง		<u>๑๙,๔๕๑,๒๐๐</u> บาท	
		(๒๐,๐๐๐,๐๐๐)	
๕. หน่วยงานในกำกับของกระทรวงวิทยาศาสตร์และเทคโนโลยี	รวม	<u>๔๐,๘๘๐,๐๐๐</u> บาท	คือ
		(๔๑,๐๐๐,๐๐๐)	
(๑) สำนักงานพัฒนาวิทยาศาสตร์และเทคโนโลยีแห่งชาติ		<u>๔๐,๘๘๐,๐๐๐</u> บาท	
		(๔๑,๐๐๐,๐๐๐)	
๖. กระทรวงศึกษาธิการและหน่วยงานในกำกับ	รวม	<u>๑๒๗,๓๙๗,๙๐๐</u> บาท	คือ
		(๑๓๘,๔๖๐,๔๐๐)	
(๑) สำนักงานปลัดกระทรวงศึกษาธิการ		<u>๑๙,๑๒๑,๓๐๐</u> บาท	
		(๒๓,๓๐๑,๘๐๐)	
(๒) สำนักงานคณะกรรมการการอาชีวศึกษา		<u>๖,๘๘๗,๐๐๐</u> บาท	
		(๑๓,๖๔๐,๐๐๐)	
(๓) มหาวิทยาลัยราชภัฏนครราชสีมา		<u>๖,๔๐๙,๓๐๐</u> บาท	
		(๖,๕๓๘,๓๐๐)	
(๔) มหาวิทยาลัยราชภัฏศรีสะเกษ		<u>๑,๘๐๐,๐๐๐</u> บาท	
(๕) มหาวิทยาลัยเทคโนโลยีสุรนารี		<u>๕๔,๕๔๗,๐๐๐</u> บาท	
(๖) มหาวิทยาลัยเกษตรศาสตร์		<u>๓๘,๖๓๓,๓๐๐</u> บาท	
๗. รัฐวิสาหกิจ	รวม	<u>๑๖๓,๙๓๒,๙๐๐</u> บาท	คือ
		(๑๖๗,๗๕๓,๗๐๐)	
(๑) องค์การตลาดเพื่อเกษตรกร		<u>๗๐,๑๗๙,๒๐๐</u> บาท	
		(๗๔,๐๐๐,๐๐๐)	
(๒) องค์การสะพานปลา		<u>๙๓,๗๕๓,๗๐๐</u> บาท	

มาตรา ๔๑ งบประมาณรายจ่ายสำหรับแผนงานบูรณาการพัฒนาผู้ประกอบการ เศรษฐกิจชุมชน และวิสาหกิจขนาดกลางและขนาดย่อมสู่สากล ให้ตั้งเป็นงบประมาณรายจ่ายของส่วนราชการ รัฐวิสาหกิจ และกองทุน และเงินทุนหมุนเวียน เป็นจำนวน ๓,๓๒๘,๓๖๘,๙๐๐ บาท จำแนกดังนี้

(๓,๓๖๑,๖๑๘,๑๐๐)

๑. หน่วยงานในกำกับของสำนักนายกรัฐมนตรี	รวม	๕๖,๘๐๐,๐๐๐ บาท	คือ
(๑) สำนักงานบริหารและพัฒนาองค์ความรู้ (องค์การมหาชน)		๕๖,๘๐๐,๐๐๐ บาท	
๒. กระทรวงเกษตรและสหกรณ์	รวม	๑๘,๑๗๕,๐๐๐ บาท	คือ
(๑) กรมตรวจบัญชีสหกรณ์		๗,๕๙๗,๐๐๐ บาท	
(๒) กรมส่งเสริมการเกษตร		๑๐,๕๗๘,๐๐๐ บาท	
๓. กระทรวงพาณิชย์และหน่วยงานในกำกับ	รวม	<u>๒๑๓,๕๐๘,๗๐๐</u> บาท	คือ
		(๒๑๕,๔๘๖,๙๐๐)	
(๑) กรมการค้าภายใน		<u>๑๕,๗๗๐,๐๐๐</u> บาท	
		(๑๖,๔๐๐,๐๐๐)	
(๒) กรมทรัพย์สินทางปัญญา		๘,๘๙๒,๐๐๐ บาท	
(๓) กรมพัฒนาธุรกิจการค้า		<u>๑๑๕,๖๔๕,๐๐๐</u> บาท	
		(๑๑๖,๙๙๓,๒๐๐)	
(๔) กรมส่งเสริมการค้าระหว่างประเทศ		๕๘,๒๐๑,๗๐๐ บาท	
(๕) สถาบันวิจัยและพัฒนาอัญมณีและเครื่องประดับ แห่งชาติ (องค์การมหาชน)		๑๕,๐๐๐,๐๐๐ บาท	
๔. กระทรวงยุติธรรม	รวม	๓,๑๑๒,๙๐๐ บาท	คือ
(๑) กรมบังคับคดี		๓,๑๑๒,๙๐๐ บาท	
๕. กระทรวงแรงงาน	รวม	<u>๔๒,๙๙๗,๔๐๐</u> บาท	คือ
		(๔๗,๙๐๐,๐๐๐)	
(๑) กรมพัฒนาฝีมือแรงงาน		<u>๔๒,๙๙๗,๔๐๐</u> บาท	
		(๔๗,๙๐๐,๐๐๐)	
๖. กระทรวงวิทยาศาสตร์และเทคโนโลยี และหน่วยงานในกำกับ	รวม	<u>๑,๒๕๑,๘๕๖,๔๐๐</u> บาท	คือ
		(๑,๒๕๗,๔๓๗,๖๐๐)	

(๑) สำนักงานปลัดกระทรวงวิทยาศาสตร์และเทคโนโลยี		<u>๓๒๔,๘๑๑,๒๐๐</u> บาท (๓๒๗,๘๗๒,๐๐๐)	
(๒) กรมวิทยาศาสตร์บริการ		<u>๕๘,๕๒๘,๒๐๐</u> บาท	
(๓) สำนักงานพัฒนาวิทยาศาสตร์และเทคโนโลยีแห่งชาติ		<u>๕๙๗,๕๙๓,๖๐๐</u> บาท (๕๙๘,๕๐๐,๐๐๐)	
(๔) สำนักงานคณะกรรมการนโยบายวิทยาศาสตร์เทคโนโลยีและนวัตกรรมแห่งชาติ		<u>๑๓,๕๐๐,๐๐๐</u> บาท	
(๕) สถาบันมาตรวิทยาแห่งชาติ		<u>๕,๘๓๗,๔๐๐</u> บาท	
(๖) สถาบันเทคโนโลยีนานาชาติสิรินธรแห่งชาติ (องค์การมหาชน)		<u>๑,๖๔๑,๕๐๐</u> บาท (๒,๔๕๐,๐๐๐)	
(๗) สำนักงานนวัตกรรมแห่งชาติ (องค์การมหาชน)		<u>๒๑๖,๐๒๐,๐๐๐</u> บาท (๒๑๖,๕๐๐,๐๐๐)	
(๘) ศูนย์ความเป็นเลิศด้านชีววิทยาศาสตร์ (องค์การมหาชน)		<u>๓๓,๙๒๔,๕๐๐</u> บาท (๓๔,๒๕๐,๐๐๐)	
๗. กระทรวงศึกษาธิการ	รวม	<u>๑๙๕,๐๖๙,๕๐๐</u> บาท (๒๐๒,๒๕๓,๙๐๐)	คือ
(๑) สำนักงานคณะกรรมการการอาชีวศึกษา		<u>๘๐,๓๑๙,๕๐๐</u> บาท (๘๗,๕๐๓,๙๐๐)	
(๒) สำนักงานคณะกรรมการการอุดมศึกษา		<u>๑๑๔,๗๕๐,๐๐๐</u> บาท	
๘. กระทรวงสาธารณสุข	รวม	<u>๔,๐๐๐,๐๐๐</u> บาท	คือ
(๑) สำนักงานคณะกรรมการอาหารและยา		<u>๔,๐๐๐,๐๐๐</u> บาท	
๙. กระทรวงอุตสาหกรรม	รวม	<u>๕๓๔,๔๔๔,๓๐๐</u> บาท (๕๓๗,๓๙๐,๓๐๐)	คือ
(๑) กรมโรงงานอุตสาหกรรม		<u>๑๒,๖๒๗,๔๐๐</u> บาท	

(๒) กรมส่งเสริมอุตสาหกรรม		<u>๕๒๑,๘๑๖,๙๐๐</u> บาท	
		(๕๒๔,๗๖๒,๙๐๐)	
๑๐. รัฐวิสาหกิจ	รวม	<u>๓๓,๖๙๗,๐๐๐</u> บาท	คือ
		(๔๓,๓๖๐,๐๐๐)	
(๑) สถาบันวิจัยวิทยาศาสตร์และเทคโนโลยี แห่งประเทศไทย		<u>๓๓,๖๙๗,๐๐๐</u> บาท	
		(๔๓,๓๖๐,๐๐๐)	
๑๑. กองทุนและเงินทุนหมุนเวียน	รวม	<u>๙๗๔,๗๐๗,๗๐๐</u> บาท	คือ
		(๙๗๕,๗๐๑,๕๐๐)	
(๑) กองทุนส่งเสริมวิสาหกิจขนาดกลางและขนาดย่อม		<u>๙๗๔,๗๐๗,๗๐๐</u> บาท	
		(๙๗๕,๗๐๑,๕๐๐)	

มาตรา ๔๒ งบประมาณรายจ่ายสำหรับแผนงานบูรณาการพัฒนาพื้นที่เขตเศรษฐกิจพิเศษ ให้ตั้งเป็น  
งบประมาณรายจ่ายของส่วนราชการ และรัฐวิสาหกิจ เป็นจำนวน ๘,๗๕๗,๙๘๑,๓๐๐ บาท จำแนกดังนี้  
(๘,๔๓๒,๗๖๐,๗๐๐)

๑. กระทรวงการคลัง	รวม	<u>๑,๑๙๒,๙๔๗,๕๐๐</u> บาท	คือ
(๑) กรมศุลกากร		<u>๑,๑๙๒,๙๔๗,๕๐๐</u> บาท	
๒. กระทรวงเกษตรและสหกรณ์	รวม	<u>๕๐,๒๒๙,๑๐๐</u> บาท	คือ
		(๕๐,๖๘๔,๙๐๐)	
(๑) กรมประมง		<u>๑๔,๗๐๕,๖๐๐</u> บาท	
		(๑๕,๑๖๑,๔๐๐)	
(๒) กรมปศุสัตว์		<u>๑๒,๔๐๐,๘๐๐</u> บาท	
(๓) กรมวิชาการเกษตร		<u>๒๓,๑๒๒,๗๐๐</u> บาท	
๓. กระทรวงคมนาคม	รวม	<u>๖,๔๖๗,๒๘๕,๙๐๐</u> บาท	คือ
		(๗,๐๖๗,๕๓๓,๙๐๐)	
(๑) กรมการขนส่งทางบก		<u>๖๐๐,๔๙๗,๘๐๐</u> บาท	
(๒) กรมท่าอากาศยาน		<u>๘๘,๗๗๔,๐๐๐</u> บาท	

	(๓) กรมทางหลวง		<u>๔,๖๔๗,๑๑๗,๖๐๐</u> บาท	
			(๕,๑๗๘,๘๖๕,๖๐๐)	
	(๔) กรมทางหลวงชนบท		<u>๑,๑๓๐,๘๙๖,๕๐๐</u> บาท	
			(๑,๑๙๙,๓๙๖,๕๐๐)	
๔. กระทรวงพาณิชย์	รวม		<u>๒๙,๑๐๙,๕๐๐</u> บาท	คือ
	(๑) กรมการค้าต่างประเทศ		<u>๒๙,๑๐๙,๕๐๐</u> บาท	
๕. กระทรวงมหาดไทย	รวม		<u>๓๕๐,๘๕๙,๐๐๐</u> บาท	คือ
			(๓๙๗,๖๕๕,๓๐๐)	
	(๑) สำนักงานปลัดกระทรวงมหาดไทย		<u>๕,๕๐๐,๐๐๐</u> บาท	
	(๒) กรมการปกครอง		<u>๒๑,๐๐๐,๐๐๐</u> บาท	
	(๓) กรมโยธาธิการและผังเมือง		<u>๓๒๔,๓๕๙,๐๐๐</u> บาท	
			(๓๗๑,๑๕๕,๓๐๐)	
๖. กระทรวงแรงงาน	รวม		<u>๘๔,๑๐๗,๖๐๐</u> บาท	คือ
			(๘๘,๗๔๗,๖๐๐)	
	(๑) กรมการจัดหางาน		<u>๒๑,๕๐๙,๓๐๐</u> บาท	
			(๒๒,๕๐๙,๓๐๐)	
	(๒) กรมพัฒนาฝีมือแรงงาน		<u>๕๖,๕๐๐,๐๐๐</u> บาท	
			(๕๙,๙๐๐,๐๐๐)	
	(๓) กรมสวัสดิการและคุ้มครองแรงงาน		<u>๖,๐๙๘,๓๐๐</u> บาท	
			(๖,๓๓๘,๓๐๐)	
๗. กระทรวงสาธารณสุข	รวม		<u>๒๙๖,๓๕๓,๙๐๐</u> บาท	คือ
			(๓๐๕,๘๕๑,๒๐๐)	
	(๑) สำนักงานปลัดกระทรวงสาธารณสุข		<u>๒๕๖,๓๘๔,๐๐๐</u> บาท	
			(๒๕๕,๗๕๔,๓๐๐)	
	(๒) กรมควบคุมโรค		<u>๔๐,๓๒๗,๒๐๐</u> บาท	
	(๓) กรมอนามัย		<u>๙,๖๔๒,๗๐๐</u> บาท	
			(๙,๗๕๙,๗๐๐)	
๘. กระทรวงอุตสาหกรรม	รวม		<u>๗,๑๐๕,๐๐๐</u> บาท	คือ
			(๗,๔๐๕,๐๐๐)	

(๑) สำนักงานปลัดกระทรวงอุตสาหกรรม		<u>๕,๕๙๒,๐๐๐</u> บาท	
		(๕,๗๙๒,๐๐๐)	
(๒) สำนักงานเศรษฐกิจอุตสาหกรรม		๑,๖๑๓,๐๐๐ บาท	
๙. ส่วนราชการไม่สังกัดสำนักนายกรัฐมนตรี กระทรวงหรือทบวง	รวม	๒๗,๐๗๔,๐๐๐ บาท	คือ
(๑) สำนักงานตำรวจแห่งชาติ		๒๗,๐๗๔,๐๐๐ บาท	
๑๐. รัฐวิสาหกิจ	รวม	<u>๒๕๒,๙๐๙,๘๐๐</u> บาท	คือ
		(๒๖๕,๗๖๑,๘๐๐)	
(๑) การประปาส่วนภูมิภาค		<u>๕,๙๐๙,๘๐๐</u> บาท	
		(๑๘,๗๖๑,๘๐๐)	
(๒) การนิคมอุตสาหกรรมแห่งประเทศไทย		๒๔๗,๐๐๐,๐๐๐ บาท	

มาตรา ๔๓ งบประมาณรายจ่ายสำหรับแผนงานบูรณาการขับเคลื่อนเขตพัฒนาพิเศษภาคตะวันออก ให้ตั้งเป็นงบประมาณรายจ่ายของส่วนราชการ และรัฐวิสาหกิจ เป็นจำนวน ๑๔,๘๔๒,๖๑๔,๖๐๐ บาท จำแนกดังนี้  
(๑๔,๘๔๘,๙๓๖,๒๐๐)

๑. สำนักนายกรัฐมนตรีและหน่วยงานในกำกับ	รวม	<u>๔๙,๓๔๙,๓๐๐</u> บาท	คือ
		(๕๐,๐๐๐,๐๐๐)	
(๑) สำนักงานคณะกรรมการส่งเสริมการลงทุน		๓๐,๐๐๐,๐๐๐ บาท	
(๒) สำนักงานบริหารและพัฒนาองค์ความรู้ (องค์การมหาชน)		<u>๑๙,๓๔๙,๓๐๐</u> บาท	
		(๒๐,๐๐๐,๐๐๐)	
๒. กระทรวงกลาโหม	รวม	๕๑๗,๑๕๔,๐๐๐ บาท	คือ
(๑) กองทัพอากาศ		๕๑๗,๑๕๔,๐๐๐ บาท	
๓. กระทรวงคมนาคม	รวม	<u>๑๐,๙๘๗,๐๘๐,๗๐๐</u> บาท	คือ
		(๑๑,๑๔๔,๗๙๙,๓๐๐)	
(๑) กรมทางหลวง		<u>๙,๘๐๒,๓๐๗,๘๐๐</u> บาท	
		(๙,๘๑๗,๓๒๖,๔๐๐)	

(๒) กรมทางหลวงชนบท		<u>๑,๑๗๕,๔๙๗,๙๐๐</u> บาท	
		(๑,๓๑๘,๑๙๗,๙๐๐)	
(๓) สำนักงานนโยบายและแผนการขนส่งและจราจร		๙,๒๗๕,๐๐๐ บาท	
๔. หน่วยงานในกำกับของกระทรวงดิจิทัลเพื่อเศรษฐกิจและสังคม	รวม	๓๒๑,๘๕๖,๐๐๐ บาท	คือ
(๑) สำนักงานส่งเสริมเศรษฐกิจดิจิทัล		๓๒๑,๘๕๖,๐๐๐ บาท	
๕. กระทรวงมหาดไทย	รวม	<u>๓๕๕,๗๗๙,๐๐๐</u> บาท	คือ
		(๓๕๙,๗๗๙,๐๐๐)	
(๑) กรมโยธาธิการและผังเมือง		<u>๓๕๕,๗๗๙,๐๐๐</u> บาท	
		(๓๕๙,๗๗๙,๐๐๐)	
๖. กระทรวงแรงงาน	รวม	<u>๕๑,๕๓๘,๕๐๐</u> บาท	คือ
		(๕๓,๔๖๒,๕๐๐)	
(๑) กรมพัฒนาฝีมือแรงงาน		<u>๕๑,๕๓๘,๕๐๐</u> บาท	
		(๕๓,๔๖๒,๕๐๐)	
๗. กระทรวงวิทยาศาสตร์และเทคโนโลยี	รวม	๖,๑๔๐,๐๐๐ บาท	คือ
(๑) กรมวิทยาศาสตร์บริการ		๖,๑๔๐,๐๐๐ บาท	
๘. กระทรวงศึกษาธิการและหน่วยงานในกำกับ	รวม	<u>๑๑๐,๖๒๖,๗๐๐</u> บาท	คือ
		(๑๑๐,๖๕๓,๗๐๐)	
(๑) สำนักงานคณะกรรมการการอาชีวศึกษา		<u>๙๐,๖๒๖,๗๐๐</u> บาท	
		(๙๐,๖๕๓,๗๐๐)	
(๒) มหาวิทยาลัยเทคโนโลยีพระจอมเกล้าพระนครเหนือ		๒๐,๐๐๐,๐๐๐ บาท	
๙. กระทรวงสาธารณสุข	รวม	<u>๖๔,๘๓๙,๖๐๐</u> บาท	คือ
		(๖๔,๙๕๙,๖๐๐)	
(๑) สำนักงานปลัดกระทรวงสาธารณสุข		<u>๕๙,๕๐๙,๖๐๐</u> บาท	
(๒) กรมควบคุมโรค		<u>๕,๓๓๐,๐๐๐</u> บาท	
		(๕,๔๕๐,๐๐๐)	



๑๐. ส่วนราชการไม่สังกัดสำนักนายกรัฐมนตรี กระทรวงหรือทบวง และหน่วยงานภายใต้การควบคุมดูแลของนายกรัฐมนตรี	รวม	๓๓๙,๘๒๘,๙๐๐ บาท	คือ
		(๓๔๐,๑๖๕,๕๐๐)	
(๑) สำนักงานตำรวจแห่งชาติ		๖๙,๔๙๙,๐๐๐ บาท	
(๒) สำนักงานคณะกรรมการนโยบายเขตพัฒนาพิเศษภาคตะวันออก		๒๗๐,๓๒๙,๙๐๐ บาท	
		(๒๗๐,๖๖๖,๕๐๐)	
๑๑. รัฐวิสาหกิจ	รวม	๒,๐๓๙,๔๒๑,๙๐๐ บาท	คือ
		(๑,๘๗๙,๙๖๖,๖๐๐)	
(๑) สถาบันการบินพลเรือน		๓๘,๑๒๒,๐๐๐ บาท	
(๒) การรถไฟแห่งประเทศไทย		๑๔๓,๙๒๓,๘๐๐ บาท	
		(๑๖๙,๙๙๗,๓๐๐)	
(๓) การประปาส่วนภูมิภาค		๑,๘๕๗,๓๗๖,๑๐๐ บาท	
		(๑,๖๗๑,๘๔๗,๓๐๐)	

มาตรา ๔๔ งบประมาณรายจ่ายสำหรับแผนงานบูรณาการพัฒนาด้านคมนาคมและระบบโลจิสติกส์ ให้ตั้งเป็นงบประมาณรายจ่ายของส่วนราชการ และรัฐวิสาหกิจ เป็นจำนวน ๙๘,๘๐๘,๓๖๓,๗๐๐ บาท จำแนกดังนี้ (๑๐๑,๙๓๕,๐๘๒,๘๐๐)

๑. สำนักนายกรัฐมนตรี	รวม	๓๖,๑๕๘,๘๐๐ บาท	คือ
		(๓๘,๕๖๓,๘๐๐)	
(๑) สำนักงานคณะกรรมการพัฒนาการเศรษฐกิจและสังคมแห่งชาติ		๓๖,๑๕๘,๘๐๐ บาท	
		(๓๘,๕๖๓,๘๐๐)	
๒. กระทรวงกลาโหม	รวม	๑๕,๓๖๓,๕๐๐ บาท	คือ
		(๑๕,๕๐๐,๐๐๐)	
(๑) สำนักงานปลัดกระทรวงกลาโหม		๑๕,๓๖๓,๕๐๐ บาท	
		(๑๕,๕๐๐,๐๐๐)	
๓. กระทรวงเกษตรและสหกรณ์	รวม	๓๒,๔๗๘,๐๐๐ บาท	คือ
		(๓๕,๐๐๐,๐๐๐)	
(๑) กรมวิชาการเกษตร		๓๒,๔๗๘,๐๐๐ บาท	
		(๓๕,๐๐๐,๐๐๐)	

๔. กระทรวงคมนาคม	รวม	<u>๙๑,๔๑๘,๒๑๖,๙๐๐</u> บาท คือ (๙๔,๓๗๐,๐๒๗,๑๐๐)
(๑) สำนักงานปลัดกระทรวงคมนาคม		<u>๑๒,๒๑๓,๑๐๐</u> บาท (๑๓,๑๖๙,๖๐๐)
(๒) กรมเจ้าท่า		<u>๙๕๔,๖๐๖,๑๐๐</u> บาท
(๓) กรมการขนส่งทางบก		<u>๒๔,๗๖๕,๑๐๐</u> บาท (๒๕,๖๐๐,๐๐๐)
(๔) กรมท่าอากาศยาน		<u>๔,๔๙๑,๗๒๕,๔๐๐</u> บาท (๔,๙๘๒,๑๗๓,๑๐๐)
(๕) กรมทางหลวง		<u>๖๙,๘๑๕,๖๐๑,๗๐๐</u> บาท (๗๑,๒๑๓,๖๕๓,๐๐๐)
(๖) กรมทางหลวงชนบท		<u>๑๕,๙๓๐,๒๙๑,๘๐๐</u> บาท (๑๖,๙๘๘,๒๙๙,๘๐๐)
(๗) สำนักงานนโยบายและแผนการขนส่งและจราจร		<u>๑๘๙,๐๑๓,๗๐๐</u> บาท (๑๙๒,๕๒๕,๕๐๐)
๕. กระทรวงทรัพยากรธรรมชาติและสิ่งแวดล้อม	รวม	<u>๖,๓๙๕,๐๐๐</u> บาท คือ (๙,๐๐๐,๐๐๐)
(๑) กรมป่าไม้		<u>๖,๓๙๕,๐๐๐</u> บาท (๙,๐๐๐,๐๐๐)
๖. กระทรวงพาณิชย์	รวม	<u>๑๘,๗๕๗,๙๐๐</u> บาท คือ
(๑) กรมส่งเสริมการค้าระหว่างประเทศ		<u>๑๘,๗๕๗,๙๐๐</u> บาท
๗. กระทรวงวัฒนธรรม	รวม	<u>๔,๕๘๖,๗๐๐</u> บาท คือ (๕,๐๐๐,๐๐๐)
(๑) กรมศิลปากร		<u>๔,๕๘๖,๗๐๐</u> บาท (๕,๐๐๐,๐๐๐)
๘. กระทรวงวิทยาศาสตร์และเทคโนโลยี และหน่วยงานในกำกับ	รวม	<u>๖๔,๔๒๐,๘๐๐</u> บาท คือ (๗๒,๙๓๘,๐๐๐)
(๑) สำนักงานปรมาณูเพื่อสันติ		<u>๙๔๐,๖๐๐</u> บาท (๓,๐๐๐,๐๐๐)

(๒) สำนักงานพัฒนาเทคโนโลยีอวกาศและ ภูมิสารสนเทศ (องค์การมหาชน)		๖๓,๔๘๐,๒๐๐ บาท (๖๙,๙๓๘,๐๐๐)	
๙. กระทรวงศึกษาธิการและหน่วยงานในกำกับ	รวม	๑๑,๑๗๒,๖๐๐ บาท	คือ
(๑) มหาวิทยาลัยราชภัฏเลย		๑๐,๐๐๐,๐๐๐ บาท	
(๒) สถาบันระหว่างประเทศเพื่อการค้าและการพัฒนา (องค์การมหาชน)		๑,๑๗๒,๖๐๐ บาท	
๑๐. กระทรวงสาธารณสุข	รวม	๔,๘๘๐,๐๐๐ บาท	คือ
(๑) กรมควบคุมโรค		๔,๘๘๐,๐๐๐ บาท (๕,๐๐๐,๐๐๐)	
๑๑. กระทรวงอุตสาหกรรม	รวม	๓๗,๙๕๙,๐๐๐ บาท	คือ
(๑) กรมส่งเสริมอุตสาหกรรม		๓๗,๙๕๙,๐๐๐ บาท (๓๘,๐๓๑,๐๐๐)	
๑๒. รัฐวิสาหกิจ	รวม	๗,๑๕๗,๙๗๔,๕๐๐ บาท	คือ
(๑) การรถไฟแห่งประเทศไทย		๑,๒๑๐,๙๕๘,๑๐๐ บาท (๑,๓๖๙,๐๗๖,๐๐๐)	
(๒) การรถไฟฟ้ามหานครแห่งประเทศไทย		๕,๘๑๐,๕๑๖,๔๐๐ บาท	
(๓) สถาบันวิจัยวิทยาศาสตร์และเทคโนโลยี แห่งประเทศไทย		๑๓๖,๕๐๐,๐๐๐ บาท	

มาตรา ๔๕ งบประมาณรายจ่ายสำหรับแผนงานบูรณาการพัฒนาเศรษฐกิจและสังคมดิจิทัล ให้ตั้งเป็น  
งบประมาณรายจ่ายของส่วนราชการ เป็นจำนวน ๓,๐๔๔,๘๒๑,๓๐๐ บาท จำแนกดังนี้

(๓,๑๗๘,๖๓๕,๔๐๐)

๑. สำนักนายกรัฐมนตรีและหน่วยงานในกำกับ	รวม	๑,๕๒๘,๘๘๙,๑๐๐ บาท	คือ
(๑) สำนักงานคณะกรรมการคุ้มครองผู้บริโภค		๑๙,๔๙๔,๘๐๐ บาท	

(๒) สำนักงานคณะกรรมการข้าราชการพลเรือน		๑๔,๙๕๒,๓๐๐ บาท	
(๓) <u>สำนักงานพัฒนาวิทยาศาสตร์และเทคโนโลยี (องค์การมหาชน)</u> <u>สำนักงานพัฒนารัฐบาลดิจิทัล (องค์การมหาชน)</u>		๑,๔๙๔,๔๔๒,๐๐๐ บาท	
๒. กระทรวงการคลัง	รวม	<u>๖๘,๐๐๐,๐๐๐</u> บาท	คือ
		(๗๐,๐๐๐,๐๐๐)	
(๑) กรมธนารักษ์		<u>๖๘,๐๐๐,๐๐๐</u> บาท	
		(๗๐,๐๐๐,๐๐๐)	
๓. กระทรวงเกษตรและสหกรณ์	รวม	<u>๑๖๕,๖๓๐,๔๐๐</u> บาท	คือ
		(๑๗๗,๘๒๙,๔๐๐)	
(๑) กรมประมง		๗,๐๒๑,๐๐๐ บาท	
(๒) กรมปศุสัตว์		๑๑,๖๑๑,๘๐๐ บาท	
(๓) กรมส่งเสริมการเกษตร		<u>๑๓๓,๙๓๖,๖๐๐</u> บาท	
		(๑๔๓,๙๓๖,๖๐๐)	
(๔) กรมส่งเสริมสหกรณ์		<u>๕,๗๒๐,๐๐๐</u> บาท	
		(๖,๒๖๐,๐๐๐)	
(๕) สำนักงานมาตรฐานสินค้าเกษตรและอาหารแห่งชาติ		<u>๗,๓๔๑,๐๐๐</u> บาท	
		(๙,๐๐๐,๐๐๐)	
๔. กระทรวงคมนาคม	รวม	<u>๑๓,๔๓๐,๐๐๐</u> บาท	คือ
		(๑๓,๕๐๐,๐๐๐)	
(๑) สำนักงานปลัดกระทรวงคมนาคม		<u>๑๓,๔๓๐,๐๐๐</u> บาท	
		(๑๓,๕๐๐,๐๐๐)	
๕. กระทรวงดิจิทัลเพื่อเศรษฐกิจและสังคม และหน่วยงานในกำกับ	รวม	<u>๕๕๗,๕๗๘,๘๐๐</u> บาท	คือ
		(๕๕๘,๑๖๔,๘๐๐)	
(๑) สำนักงานปลัดกระทรวงดิจิทัลเพื่อเศรษฐกิจ และสังคม		<u>๔๕,๕๒๔,๐๐๐</u> บาท	
		(๔๕,๘๖๐,๐๐๐)	
(๒) สำนักงานคณะกรรมการดิจิทัลเพื่อเศรษฐกิจและ สังคมแห่งชาติ		๒๙๒,๔๕๑,๒๐๐ บาท	

(๓) สำนักงานพัฒนาธุรกรรมทางอิเล็กทรอนิกส์ (องค์การมหาชน)		<u>๒๑๙,๖๐๓,๖๐๐</u> บาท (๒๑๙,๘๕๓,๖๐๐)	
๖. กระทรวงพาณิชย์	รวม	<u>๔๔,๔๗๘,๓๐๐</u> บาท	คือ
(๑) กรมส่งเสริมการค้าระหว่างประเทศ		๓๒,๓๑๓,๘๐๐ บาท	
(๒) สำนักงานนโยบายและยุทธศาสตร์การค้า		๑๒,๑๖๔,๕๐๐ บาท	
๗. กระทรวงมหาดไทย	รวม	<u>๓๐๒,๓๔๖,๗๐๐</u> บาท	คือ
(๑) กรมการปกครอง		๓๐๒,๓๔๖,๗๐๐ บาท	
๘. กระทรวงวัฒนธรรม	รวม	<u>๑๒๗,๘๕๕,๐๐๐</u> บาท	คือ
(๑) กรมศิลปากร		๑๒๗,๘๕๕,๐๐๐ บาท	
๙. กระทรวงวิทยาศาสตร์และเทคโนโลยี และหน่วยงานในกำกับ	รวม	<u>๙,๕๖๐,๗๐๐</u> บาท	คือ
(๑) กรมวิทยาศาสตร์บริการ		<u>๔,๘๕๐,๗๐๐</u> บาท (๕,๐๐๐,๐๐๐)	
(๒) สำนักงานพัฒนาเทคโนโลยีอวกาศและ ภูมิสารสนเทศ (องค์การมหาชน)		๔,๗๑๐,๐๐๐ บาท	
๑๐. กระทรวงศึกษาธิการ	รวม	<u>๙๙,๑๖๑,๓๐๐</u> บาท	คือ
(๑) สำนักงานปลัดกระทรวงศึกษาธิการ		(๑๐๒,๐๐๑,๓๐๐) ๗๕,๐๐๑,๓๐๐ บาท	
(๒) สำนักงานคณะกรรมการการอาชีวศึกษา		๒๔,๑๖๐,๐๐๐ บาท (๒๗,๐๐๐,๐๐๐)	
๑๑. กระทรวงสาธารณสุข	รวม	<u>๒๖๘,๓๘๖,๙๐๐</u> บาท	คือ
(๑) สำนักงานปลัดกระทรวงสาธารณสุข		(๒๖๙,๘๙๑,๔๐๐) ๑๘๙,๔๗๙,๒๐๐ บาท (๑๙๐,๙๗๙,๒๐๐)	

	(๒) กรมควบคุมโรค		<u>๗๘,๙๐๗,๗๐๐</u> บาท	
			(๗๘,๙๑๒,๒๐๐)	
๑๒. กระทรวงอุตสาหกรรม		รวม	<u>๑๔๒,๕๕๐,๘๐๐</u> บาท	คือ
			(๑๕๒,๕๖๙,๔๐๐)	
	(๑) สำนักงานปลัดกระทรวงอุตสาหกรรม		<u>๗๙,๖๘๕,๐๐๐</u> บาท	
			(๘๒,๕๖๐,๐๐๐)	
	(๒) กรมโรงงานอุตสาหกรรม		<u>๒๖,๗๔๕,๖๐๐</u> บาท	
			(๒๘,๔๖๓,๔๐๐)	
	(๓) กรมส่งเสริมอุตสาหกรรม		<u>๘,๙๕๐,๒๐๐</u> บาท	
			(๑๐,๐๐๐,๐๐๐)	
	(๔) กรมอุตสาหกรรมพื้นฐานและการเหมืองแร่		<u>๖,๗๒๔,๐๐๐</u> บาท	
			(๙,๐๐๐,๐๐๐)	
	(๕) สำนักงานคณะกรรมการอ้อยและน้ำตาลทราย		<u>๙,๑๔๖,๐๐๐</u> บาท	
			(๙,๒๔๖,๐๐๐)	
	(๖) สำนักงานมาตรฐานผลิตภัณฑ์อุตสาหกรรม		<u>๑๑,๓๐๐,๐๐๐</u> บาท	
			(๑๓,๓๐๐,๐๐๐)	
๑๓. ส่วนราชการไม่สังกัดสำนักนายกรัฐมนตรี กระทรวงหรือทบวง		รวม	<u>๑๙,๓๐๐,๐๐๐</u> บาท	คือ
			(๒๑,๔๐๐,๐๐๐)	
	(๑) สำนักงานตำรวจแห่งชาติ		<u>๑๙,๓๐๐,๐๐๐</u> บาท	
			(๒๑,๔๐๐,๐๐๐)	

มาตรา ๔๖ งบประมาณรายจ่ายสำหรับแผนงานบูรณาการวิจัยและนวัตกรรม ให้ตั้งเป็นงบประมาณรายจ่ายของส่วนราชการ รัฐวิสาหกิจ หน่วยงานอื่น และกองทุนและเงินทุนหมุนเวียน เป็นจำนวน ๑๕,๗๗๘,๑๙๗,๐๐๐ บาท จำแนกดังนี้

(๑๖,๐๕๖,๘๖๓,๕๐๐)

๑. หน่วยงานในกำกับของสำนักนายกรัฐมนตรี	รวม	<u>๑๙๕,๗๗๙,๗๐๐</u> บาท	คือ
(๑) ราชวิทยาลัยจุฬาภรณ์		<u>๑๙๕,๗๗๙,๗๐๐</u> บาท	
๒. กระทรวงกลาโหมและหน่วยงานในกำกับ	รวม	<u>๕๙๙,๔๕๖,๗๐๐</u> บาท	คือ
			(๖๐๓,๔๘๑,๗๐๐)
(๑) กองทัพอากาศ		<u>๕๑,๐๕๓,๗๐๐</u> บาท	
			(๕๑,๐๘๘,๗๐๐)

(๒) สถาบันเทคโนโลยีป้องกันประเทศ (องค์การมหาชน)		<u>๕๔๘,๔๐๓,๐๐๐</u> บาท	
		(๕๕๒,๓๙๓,๐๐๐)	
๓. กระทรวงการคลัง	รวม	๓,๘๖๘,๔๐๐ บาท	คือ
(๑) สำนักงานบริหารหนี้สาธารณะ		๑,๔๐๘,๐๐๐ บาท	
(๒) สำนักงานเศรษฐกิจการคลัง		๒,๔๖๐,๔๐๐ บาท	
๔. กระทรวงการท่องเที่ยวและกีฬา	รวม	<u>๕,๒๒๗,๔๐๐</u> บาท	คือ
		(๕,๓๖๑,๗๐๐)	
(๑) สถาบันการพลศึกษา		<u>๕,๒๒๗,๔๐๐</u> บาท	
		(๕,๓๖๑,๗๐๐)	
๕. กระทรวงการพัฒนาสังคมและความมั่นคงของมนุษย์	รวม	<u>๑๑,๐๘๗,๕๐๐</u> บาท	คือ
		(๑๑,๓๙๒,๓๐๐)	
(๑) สำนักงานปลัดกระทรวงการพัฒนาสังคมและความมั่นคงของมนุษย์		<u>๑๑,๐๘๗,๕๐๐</u> บาท	
		(๑๑,๓๙๒,๓๐๐)	
๖. กระทรวงเกษตรและสหกรณ์และหน่วยงานในกำกับ	รวม	<u>๑,๒๖๗,๗๖๑,๖๐๐</u> บาท	คือ
		(๑,๒๘๕,๕๕๖,๘๐๐)	
(๑) กรมการข้าว		๑๘๗,๘๒๔,๙๐๐ บาท	
(๒) กรมประมง		๓๙,๕๙๑,๒๐๐ บาท	
(๓) กรมปศุสัตว์		๒๓,๑๗๒,๐๐๐ บาท	
(๔) กรมฝนหลวงและการบินเกษตร		๑๓,๗๔๙,๔๐๐ บาท	
(๕) กรมพัฒนาที่ดิน		<u>๓๕,๓๔๘,๓๐๐</u> บาท	
		(๔๐,๗๔๓,๕๐๐)	
(๖) กรมวิชาการเกษตร		<u>๔๕๗,๔๖๘,๘๐๐</u> บาท	
		(๔๖๙,๓๖๘,๘๐๐)	
(๗) กรมหม่อนไหม		<u>๓๒,๓๐๒,๗๐๐</u> บาท	
		(๓๒,๘๐๒,๗๐๐)	
(๘) สถาบันวิจัยและพัฒนาพื้นที่สูง (องค์การมหาชน)		๘๑,๕๐๐,๐๐๐ บาท	

(๙) สำนักงานพัฒนาการวิจัยการเกษตร (องค์การมหาชน)		๓๙๖,๘๐๔,๓๐๐ บาท	
๗. กระทรวงทรัพยากรธรรมชาติและสิ่งแวดล้อม และหน่วยงานในกำกับ	รวม	<u>๗๒,๘๓๐,๙๐๐</u> บาท	คือ
		(๗๓,๒๕๐,๙๐๐)	
(๑) กรมทรัพยากรทางทะเลและชายฝั่ง		<u>๑๓,๖๙๐,๕๐๐</u> บาท	
		(๑๔,๑๑๐,๕๐๐)	
(๒) กรมทรัพยากรน้ำ		๔,๔๒๕,๔๐๐ บาท	
(๓) กรมป่าไม้		๕,๘๖๐,๘๐๐ บาท	
(๔) กรมส่งเสริมคุณภาพสิ่งแวดล้อม		๓๓,๖๑๐,๘๐๐ บาท	
(๕) กรมอุทยานแห่งชาติ สัตว์ป่า และพันธุ์พืช		๙,๒๔๓,๔๐๐ บาท	
(๖) สำนักงานพัฒนาเศรษฐกิจจากฐานชีวภาพ (องค์การมหาชน)		๖,๐๐๐,๐๐๐ บาท	
๘. หน่วยงานในกำกับของกระทรวงพาณิชย์	รวม	๒,๘๖๒,๐๐๐ บาท	คือ
(๑) สถาบันวิจัยและพัฒนาอัญมณีและเครื่องประดับ แห่งชาติ (องค์การมหาชน)		๒,๘๖๒,๐๐๐ บาท	
๙. กระทรวงยุติธรรมและหน่วยงานในกำกับ	รวม	<u>๓๒,๗๙๕,๑๐๐</u> บาท	คือ
		(๓๒,๘๖๙,๗๐๐)	
(๑) สำนักงานกิจการยุติธรรม		๔,๒๙๐,๒๐๐ บาท	
(๒) สถาบันเพื่อการยุติธรรมแห่งประเทศไทย (องค์การมหาชน)		<u>๒๘,๕๐๔,๙๐๐</u> บาท	
		(๒๘,๕๗๙,๕๐๐)	
๑๐. กระทรวงวัฒนธรรม	รวม	<u>๘,๑๗๐,๖๐๐</u> บาท	คือ
		(๘,๖๕๕,๐๐๐)	
(๑) กรมศิลปากร		๖๒๓,๙๐๐ บาท	



(๒) กรมส่งเสริมวัฒนธรรม ๕,๗๐๕,๐๐๐ บาท  
(๕,๑๘๔,๐๐๐)

(๓) สถาบันบัณฑิตพัฒนศิลป์ ๒,๘๔๒,๗๐๐ บาท  
(๒,๘๔๗,๑๐๐)

๑๑. กระทรวงวิทยาศาสตร์และเทคโนโลยี

และหน่วยงานในกำกับ รวม ๕,๖๔๗,๗๔๕,๖๐๐ บาท คือ  
(๕,๖๖๒,๘๕๒,๑๐๐)

(๑) สำนักงานปลัดกระทรวงวิทยาศาสตร์และเทคโนโลยี ๑,๖๔๕,๐๖๖,๘๐๐ บาท  
(๑,๖๕๒,๙๑๒,๙๐๐)

(๒) กรมวิทยาศาสตร์บริการ ๑๙,๘๘๔,๙๐๐ บาท

(๓) สำนักงานปรมาณูเพื่อสันติ ๒๗,๖๔๑,๐๐๐ บาท  
(๒๗,๖๙๙,๘๐๐)

(๔) สำนักงานพัฒนาวิทยาศาสตร์และเทคโนโลยีแห่งชาติ ๑,๖๘๔,๐๐๐,๐๐๐ บาท

(๕) สำนักงานคณะกรรมการนโยบายวิทยาศาสตร์  
เทคโนโลยีและนวัตกรรมแห่งชาติ ๙๑๗,๙๑๑,๐๐๐ บาท  
(๙๒๓,๘๔๕,๙๐๐)

(๖) สถาบันมาตรวิทยาแห่งชาติ ๕๗,๒๕๘,๕๐๐ บาท  
(๕๗,๓๕๔,๕๐๐)

(๗) สำนักงานพัฒนาเทคโนโลยีอวกาศและ  
ภูมิสารสนเทศ (องค์การมหาชน) ๔๖,๘๓๘,๖๐๐ บาท

(๘) สถาบันเทคโนโลยีนิวเคลียร์แห่งชาติ  
(องค์การมหาชน) ๖๑,๙๕๓,๖๐๐ บาท  
(๖๑,๙๙๔,๑๐๐)

(๙) สถาบันวิจัยแสงซินโครตรอน (องค์การมหาชน) ๑๕,๒๕๕,๖๐๐ บาท

(๑๐) สถาบันวิจัยดาราศาสตร์แห่งชาติ (องค์การมหาชน) ๒๖,๗๖๒,๑๐๐ บาท

(๑๑) ศูนย์ความเป็นเลิศด้านชีววิทยาศาสตร์  
(องค์การมหาชน) ๑๔๖,๑๗๒,๕๐๐ บาท  
(๑๔๖,๒๙๓,๗๐๐)

๑๒. กระทรวงศึกษาธิการและหน่วยงานในกำกับ	รวม	<u>๔,๒๘๗,๖๔๓,๒๐๐</u> บาท	คือ
		(๔,๔๘๖,๘๓๖,๙๐๐)	
(๑) สำนักงานปลัดกระทรวงศึกษาธิการ		<u>๕,๕๐๘,๕๐๐</u> บาท	
		(๖,๓๓๕,๗๐๐)	
(๒) สำนักงานคณะกรรมการการอาชีวศึกษา		<u>๖๕,๗๘๒,๐๐๐</u> บาท	
		(๖๘,๙๐๐,๐๐๐)	
(๓) สำนักงานคณะกรรมการการอุดมศึกษา		<u>๙๖๘,๓๗๓,๓๐๐</u> บาท	
		(๙๘๙,๘๒๕,๕๐๐)	
(๔) สถาบันวิทยาลัยชุมชน		<u>๒,๑๓๐,๑๐๐</u> บาท	
		(๒,๒๑๗,๙๐๐)	
(๕) มหาวิทยาลัยนเรศวร		<u>๑๑๑,๓๙๕,๘๐๐</u> บาท	
		(๑๔๗,๙๓๓,๘๐๐)	
(๖) มหาวิทยาลัยมหาสารคาม		<u>๕,๘๘๒,๙๐๐</u> บาท	
		(๖,๗๘๔,๙๐๐)	
(๗) มหาวิทยาลัยรามคำแหง		<u>๓๐,๐๗๓,๙๐๐</u> บาท	
		(๓๑,๒๑๐,๙๐๐)	
(๘) มหาวิทยาลัยสุโขทัยธรรมาธิราช		<u>๕,๙๑๙,๒๐๐</u> บาท	
		(๖,๒๑๖,๕๐๐)	
(๙) มหาวิทยาลัยอุบลราชธานี		<u>๑๕,๐๑๐,๙๐๐</u> บาท	
		(๑๕,๕๘๐,๐๐๐)	
(๑๐) สถาบันบัณฑิตพัฒนบริหารศาสตร์		<u>๗๘,๘๕๕,๓๐๐</u> บาท	
		(๘๑,๗๙๙,๑๐๐)	
(๑๑) สถาบันเทคโนโลยีปทุมวัน		<u>๑,๔๐๔,๓๐๐</u> บาท	
		(๑,๔๗๘,๘๐๐)	
(๑๒) มหาวิทยาลัยนราธิวาสราชนครินทร์		<u>๓,๖๖๙,๐๐๐</u> บาท	
		(๓,๘๐๖,๑๐๐)	
(๑๓) มหาวิทยาลัยนครพนม		<u>๘,๒๔๑,๑๐๐</u> บาท	
		(๘,๕๔๙,๔๐๐)	
(๑๔) มหาวิทยาลัยกาฬสินธุ์		<u>๒,๖๗๑,๗๐๐</u> บาท	
		(๒,๗๗๑,๕๐๐)	
(๑๕) มหาวิทยาลัยราชภัฏกาญจนบุรี		<u>๓,๑๕๖,๗๐๐</u> บาท	
		(๓,๒๗๔,๖๐๐)	
(๑๖) มหาวิทยาลัยราชภัฏกำแพงเพชร		<u>๑,๖๗๒,๖๐๐</u> บาท	
		(๒,๐๒๓,๓๐๐)	

(๑๗) มหาวิทยาลัยราชภัฏจันทรเกษม	<u>๒,๖๑๗,๐๐๐</u> บาท (๒,๗๖๕,๖๐๐)
(๑๘) มหาวิทยาลัยราชภัฏชัยภูมิ	<u>๘,๖๒๕,๑๐๐</u> บาท (๙,๐๒๐,๓๐๐)
(๑๙) มหาวิทยาลัยราชภัฏเชียงใหม่	<u>๓๐,๗๒๙,๒๐๐</u> บาท (๓๓,๘๖๐,๔๐๐)
(๒๐) มหาวิทยาลัยราชภัฏเชียงใหม่	<u>๒๓,๑๔๖,๓๐๐</u> บาท (๒๕,๓๗๖,๑๐๐)
(๒๑) มหาวิทยาลัยราชภัฏเทพสตรี	<u>๑๒,๘๓๖,๔๐๐</u> บาท (๑๓,๔๙๓,๔๐๐)
(๒๒) มหาวิทยาลัยราชภัฏธนบุรี	<u>๘,๐๐๒,๗๐๐</u> บาท (๘,๔๑๐,๕๐๐)
(๒๓) มหาวิทยาลัยราชภัฏนครปฐม	<u>๑๖,๖๐๖,๙๐๐</u> บาท (๑๗,๒๒๗,๑๐๐)
(๒๔) มหาวิทยาลัยราชภัฏนครราชสีมา	<u>๓,๕๑๐,๐๐๐</u> บาท (๓,๗๕๐,๐๐๐)
(๒๕) มหาวิทยาลัยราชภัฏนครศรีธรรมราช	<u>๕,๖๖๐,๕๐๐</u> บาท (๕,๙๖๗,๐๐๐)
(๒๖) มหาวิทยาลัยราชภัฏนครสวรรค์	<u>๔,๑๒๔,๐๐๐</u> บาท (๔,๒๙๗,๒๐๐)
(๒๗) มหาวิทยาลัยราชภัฏบ้านสมเด็จเจ้าพระยา	<u>๑,๔๒๔,๗๐๐</u> บาท (๑,๔๘๙,๐๐๐)
(๒๘) มหาวิทยาลัยราชภัฏบุรีรัมย์	<u>๖,๓๑๔,๑๐๐</u> บาท (๖,๕๕๔,๘๐๐)
(๒๙) มหาวิทยาลัยราชภัฏพระนคร	<u>๙,๔๕๕,๘๐๐</u> บาท (๙,๙๕๙,๐๐๐)
(๓๐) มหาวิทยาลัยราชภัฏพระนครศรีอยุธยา	<u>๑,๔๘๖,๐๐๐</u> บาท (๑,๕๕๗,๐๐๐)
(๓๑) มหาวิทยาลัยราชภัฏพิบูลสงคราม	<u>๓,๐๔๖,๙๐๐</u> บาท (๓,๑๗๔,๘๐๐)
(๓๒) มหาวิทยาลัยราชภัฏเพชรบุรี	<u>๕,๒๐๗,๖๐๐</u> บาท (๕,๔๑๕,๒๐๐)
(๓๓) มหาวิทยาลัยราชภัฏวไลยอลงกรณ์ ในพระบรมราชูปถัมภ์ จังหวัดปทุมธานี	<u>๓,๓๑๓,๐๐๐</u> บาท (๓,๔๓๖,๗๐๐)

(๓๔) มหาวิทยาลัยราชภัฏเพชรบูรณ์	<u>๑๘,๙๗๐,๙๐๐</u> บาท (๒๐,๕๕๙,๑๐๐)
(๓๕) มหาวิทยาลัยราชภัฏภูเก็ต	<u>๑๓,๘๔๗,๕๐๐</u> บาท (๑๔,๗๓๑,๔๐๐)
(๓๖) มหาวิทยาลัยราชภัฏมหาสารคาม	<u>๕,๗๕๕,๗๐๐</u> บาท (๕,๙๖๙,๖๐๐)
(๓๗) มหาวิทยาลัยราชภัฏยะลา	<u>๒,๑๘๔,๙๐๐</u> บาท (๕,๐๒๓,๐๐๐)
(๓๘) มหาวิทยาลัยราชภัฏราชชนรินทร์	<u>๗,๔๘๐,๓๐๐</u> บาท (๗,๗๕๙,๖๐๐)
(๓๙) มหาวิทยาลัยราชภัฏร้อยเอ็ด	<u>๘,๐๐๒,๘๐๐</u> บาท (๘,๔๐๘,๓๐๐)
(๔๐) มหาวิทยาลัยราชภัฏรำไพพรรณี	<u>๖,๐๑๖,๖๐๐</u> บาท (๖,๒๙๔,๖๐๐)
(๔๑) มหาวิทยาลัยราชภัฏเลย	<u>๑,๕๓๐,๐๐๐</u> บาท (๑,๕๘๗,๑๐๐)
(๔๒) มหาวิทยาลัยราชภัฏลำปาง	<u>๗,๗๙๖,๔๐๐</u> บาท (๘,๑๓๐,๑๐๐)
(๔๓) มหาวิทยาลัยราชภัฏศรีสะเกษ	<u>๔,๕๙๓,๕๐๐</u> บาท (๔,๗๖๕,๐๐๐)
(๔๔) มหาวิทยาลัยราชภัฏสกลนคร	<u>๗,๑๘๕,๙๐๐</u> บาท (๗,๕๑๑,๖๐๐)
(๔๕) มหาวิทยาลัยราชภัฏสงขลา	<u>๗,๙๔๗,๐๐๐</u> บาท (๘,๘๗๐,๐๐๐)
(๔๖) มหาวิทยาลัยราชภัฏสวนสุนันทา	<u>๕๔,๖๕๒,๖๐๐</u> บาท (๕๙,๙๔๒,๕๐๐)
(๔๗) มหาวิทยาลัยราชภัฏสุราษฎร์ธานี	<u>๖,๗๓๐,๗๐๐</u> บาท (๗,๑๐๘,๙๐๐)
(๔๘) มหาวิทยาลัยราชภัฏสุรินทร์	<u>๖,๕๕๒,๐๐๐</u> บาท (๗,๐๕๐,๗๐๐)
(๔๙) มหาวิทยาลัยราชภัฏหมู่บ้านจอมบึง	<u>๒,๑๗๕,๗๐๐</u> บาท (๒,๒๕๗,๐๐๐)
(๕๐) มหาวิทยาลัยราชภัฏอุดรธานี	<u>๗,๖๙๒,๗๐๐</u> บาท (๘,๖๘๗,๗๐๐)

(๕๑) มหาวิทยาลัยราชภัฏอุดรดิตถ์	<u>๗,๓๔๗,๒๐๐</u> บาท (๘,๑๕๒,๒๐๐)
(๕๒) มหาวิทยาลัยราชภัฏอุบลราชธานี	<u>๗,๘๘๕,๕๐๐</u> บาท (๘,๘๓๕,๗๐๐)
(๕๓) มหาวิทยาลัยเทคโนโลยีราชมงคลธัญบุรี	<u>๒๑,๖๖๘,๐๐๐</u> บาท (๒๒,๔๗๙,๙๐๐)
(๕๔) มหาวิทยาลัยเทคโนโลยีราชมงคลกรุงเทพ	<u>๒,๐๒๙,๕๐๐</u> บาท (๒,๐๔๐,๓๐๐)
(๕๕) มหาวิทยาลัยเทคโนโลยีราชมงคลตะวันออก	<u>๒,๑๘๒,๑๐๐</u> บาท (๒,๒๖๖,๔๐๐)
(๕๖) มหาวิทยาลัยเทคโนโลยีราชมงคลพระนคร	<u>๑๔,๐๙๓,๙๐๐</u> บาท (๑๔,๖๒๐,๒๐๐)
(๕๗) มหาวิทยาลัยเทคโนโลยีราชมงคลรัตนโกสินทร์	<u>๖,๗๑๘,๙๐๐</u> บาท (๖,๙๖๙,๘๐๐)
(๕๘) มหาวิทยาลัยเทคโนโลยีราชมงคลล้านนา	<u>๔๐,๒๐๗,๑๐๐</u> บาท (๔๑,๗๐๘,๘๐๐)
(๕๙) มหาวิทยาลัยเทคโนโลยีราชมงคลศรีวิชัย	<u>๒๖,๖๕๗,๙๐๐</u> บาท (๒๗,๖๕๓,๔๐๐)
(๖๐) มหาวิทยาลัยเทคโนโลยีราชมงคลสุวรรณภูมิ	<u>๒,๗๙๔,๙๐๐</u> บาท (๓,๑๖๗,๖๐๐)
(๖๑) มหาวิทยาลัยเทคโนโลยีราชมงคลอีสาน	<u>๗๙,๘๒๒,๒๐๐</u> บาท (๘๒,๘๐๓,๑๐๐)
(๖๒) มหาวิทยาลัยเทคโนโลยีสุรนารี	<u>๑๓๑,๙๖๕,๕๐๐</u> บาท (๑๓๗,๔๕๘,๓๐๐)
(๖๓) มหาวิทยาลัยวลัยลักษณ์	<u>๘,๖๗๙,๑๐๐</u> บาท (๙,๐๐๓,๒๐๐)
(๖๔) มหาวิทยาลัยเทคโนโลยีพระจอมเกล้าธนบุรี	<u>๑๑๘,๐๕๔,๘๐๐</u> บาท (๑๒๒,๔๖๓,๕๐๐)
(๖๕) มหาวิทยาลัยแม่ฟ้าหลวง	<u>๓๗,๘๑๙,๙๐๐</u> บาท (๓๙,๒๓๒,๓๐๐)
(๖๖) มหาวิทยาลัยมหาจุฬาลงกรณราชวิทยาลัย	<u>๑๙,๖๐๑,๒๐๐</u> บาท (๒๐,๓๓๓,๒๐๐)
(๖๗) มหาวิทยาลัยมหามกุฏราชวิทยาลัย	<u>๑๒,๖๘๕,๙๐๐</u> บาท (๑๓,๑๕๙,๖๐๐)

(๖๘) มหาวิทยาลัยมหิดล	<u>๕๕๕,๑๙๙,๖๐๐</u> บาท (๕๖๕,๕๕๙,๘๐๐)
(๖๙) มหาวิทยาลัยเทคโนโลยีพระจอมเกล้าพระนครเหนือ	<u>๔๒,๓๙๘,๓๐๐</u> บาท (๔๓,๙๘๑,๖๐๐)
(๗๐) มหาวิทยาลัยบูรพา	<u>๙๓,๐๖๔,๘๐๐</u> บาท (๙๖,๗๑๓,๒๐๐)
(๗๑) มหาวิทยาลัยทักษิณ	<u>๓,๐๘๗,๖๐๐</u> บาท (๓,๒๐๒,๙๐๐)
(๗๒) จุฬาลงกรณ์มหาวิทยาลัย	<u>๖๙,๘๕๘,๔๐๐</u> บาท (๗๒,๔๖๗,๒๐๐)
(๗๓) มหาวิทยาลัยเชียงใหม่	<u>๑๕๓,๖๕๑,๘๐๐</u> บาท (๑๖๓,๕๘๖,๙๐๐)
(๗๔) สถาบันเทคโนโลยีพระจอมเกล้าเจ้าคุณทหาร ลาดกระบัง	<u>๑๑๕,๑๐๓,๙๐๐</u> บาท (๑๑๙,๔๐๒,๔๐๐)
(๗๕) มหาวิทยาลัยพะเยา	<u>๓๖,๒๘๒,๖๐๐</u> บาท (๓๗,๖๓๗,๖๐๐)
(๗๖) มหาวิทยาลัยเกษตรศาสตร์	<u>๒๙๒,๗๖๔,๙๐๐</u> บาท (๓๐๓,๖๙๘,๐๐๐)
(๗๗) มหาวิทยาลัยขอนแก่น	<u>๒๗๖,๗๘๘,๐๐๐</u> บาท (๒๘๗,๘๐๐,๕๐๐)
(๗๘) มหาวิทยาลัยธรรมศาสตร์	<u>๑๑๘,๒๔๑,๗๐๐</u> บาท (๑๒๒,๖๕๗,๔๐๐)
(๗๙) มหาวิทยาลัยสวนดุสิต	<u>๗๑,๔๓๕,๙๐๐</u> บาท (๗๔,๑๐๓,๖๐๐)
(๘๐) มหาวิทยาลัยศรีนครินทรวิโรฒ	<u>๓๐,๕๖๙,๗๐๐</u> บาท (๓๑,๗๑๑,๓๐๐)
(๘๑) มหาวิทยาลัยศิลปากร	<u>๒๑,๒๑๖,๐๐๐</u> บาท (๒๒,๒๐๓,๑๐๐)
(๘๒) มหาวิทยาลัยสงขลานครินทร์	<u>๑๖๘,๒๐๐,๒๐๐</u> บาท (๑๗๒,๙๙๔,๙๐๐)
(๘๓) มหาวิทยาลัยแม่โจ้	<u>๗๙,๐๐๐,๓๐๐</u> บาท (๘๒,๐๖๑,๕๐๐)
(๘๔) สถาบันระหว่างประเทศเพื่อการค้าและการพัฒนา (องค์การมหาชน)	<u>๕,๕๙๙,๒๐๐</u> บาท

๑๓. กระทรวงสาธารณสุขและหน่วยงานในกำกับ	รวม	<u>๒๐๔,๑๔๕,๒๐๐</u> บาท คือ (๒๐๙,๕๘๖,๗๐๐)
(๑) กรมการแพทย์		๑๗,๑๔๒,๐๐๐ บาท
(๒) กรมควบคุมโรค		<u>๑๗,๑๕๗,๑๐๐</u> บาท (๑๗,๒๐๙,๖๐๐)
(๓) กรมการแพทย์แผนไทยและการแพทย์ทางเลือก		<u>๑๗,๔๗๑,๖๐๐</u> บาท (๑๘,๖๒๐,๖๐๐)
(๔) กรมวิทยาศาสตร์การแพทย์		๒๙,๙๔๘,๐๐๐ บาท
(๕) กรมสนับสนุนบริการสุขภาพ		<u>๑,๙๓๗,๒๐๐</u> บาท (๑,๙๔๗,๒๐๐)
(๖) กรมสุขภาพจิต		๘,๕๓๓,๒๐๐ บาท
(๗) กรมอนามัย		๒๗,๖๖๓,๐๐๐ บาท
(๘) สถาบันวิจัยระบบสาธารณสุข		<u>๖๐,๒๕๗,๘๐๐</u> บาท (๖๐,๙๓๗,๘๐๐)
(๙) สถาบันการแพทย์ฉุกเฉินแห่งชาติ		<u>๓,๙๒๒,๐๐๐</u> บาท (๖,๖๗๒,๐๐๐)
(๑๐) สถาบันวัคซีนแห่งชาติ (องค์การมหาชน)		<u>๒๐,๑๑๓,๓๐๐</u> บาท (๒๐,๙๑๓,๓๐๐)
๑๔. กระทรวงอุตสาหกรรม	รวม	<u>๓๖,๑๗๘,๖๐๐</u> บาท คือ (๓๙,๕๖๐,๐๐๐)
(๑) สำนักงานคณะกรรมการอ้อยและน้ำตาลทราย		<u>๓๖,๑๗๘,๖๐๐</u> บาท (๓๙,๕๖๐,๐๐๐)
๑๕. ส่วนราชการไม่สังกัดสำนักนายกรัฐมนตรี กระทรวงหรือทบวง	รวม	<u>๑,๕๖๐,๔๙๕,๓๐๐</u> บาท คือ (๑,๕๙๑,๒๙๘,๙๐๐)
(๑) สำนักงานคณะกรรมการวิจัยแห่งชาติ		<u>๑,๕๔๑,๓๖๔,๙๐๐</u> บาท (๑,๕๗๑,๙๒๓,๑๐๐)
(๒) สำนักงานตำรวจแห่งชาติ		<u>๑๙,๑๓๐,๔๐๐</u> บาท (๑๙,๓๗๕,๘๐๐)

๑๖. หน่วยงานของรัฐสภา	รวม	๓๗,๘๕๖,๘๐๐ บาท คือ (๓๘,๒๐๕,๘๐๐)
(๑) สำนักงานเลขาธิการสภาผู้แทนราษฎร		๑,๘๘๘,๐๐๐ บาท (๒,๒๐๐,๐๐๐)
(๒) สถาบันพระปกเกล้า		๓๕,๙๖๘,๘๐๐ บาท (๓๖,๐๐๕,๘๐๐)
๑๗. หน่วยงานของศาล	รวม	๒,๗๖๒,๐๐๐ บาท คือ (๒,๙๐๔,๐๐๐)
(๑) สำนักงานศาลปกครอง		๔๕๘,๐๐๐ บาท (๖๐๐,๐๐๐)
(๒) สำนักงานศาลรัฐธรรมนูญ		๒,๓๐๔,๐๐๐ บาท
๑๘. หน่วยงานขององค์กรอิสระและองค์กรอัยการ	รวม	๒,๓๙๐,๔๐๐ บาท คือ (๒,๕๙๙,๙๐๐)
(๑) สำนักงานคณะกรรมการป้องกันและปราบปราม การทุจริตแห่งชาติ		๗๐๗,๕๐๐ บาท (๗๒๐,๐๐๐)
(๒) สำนักงานคณะกรรมการสิทธิมนุษยชนแห่งชาติ		๑,๖๘๒,๙๐๐ บาท (๑,๘๗๙,๙๐๐)
๑๙. รัฐวิสาหกิจ	รวม	๑๕๖,๙๑๗,๒๐๐ บาท คือ (๑๕๗,๗๒๗,๒๐๐)
(๑) การเคหะแห่งชาติ		๕,๑๖๒,๐๐๐ บาท
(๒) องค์กรสวนพฤกษศาสตร์		๓,๖๓๗,๕๐๐ บาท
(๓) องค์กรสวนสัตว์		๑๓,๗๒๐,๙๐๐ บาท
(๔) สถาบันวิจัยวิทยาศาสตร์และเทคโนโลยี แห่งประเทศไทย		๑๓๒,๓๔๙,๑๐๐ บาท (๑๓๓,๑๕๙,๑๐๐)
(๕) องค์กรพิพิธภัณฑ์วิทยาศาสตร์แห่งชาติ		๒,๐๔๗,๗๐๐ บาท
๒๐. สภาภาษาไทย	รวม	๕๙๔,๓๒๓,๘๐๐ บาท คือ
(๑) สภาภาษาไทย		๕๙๔,๓๒๓,๘๐๐ บาท



๒๑. กองทุนและเงินทุนหมุนเวียน รวม ๒,๐๔๗,๙๐๐,๐๐๐ บาท คือ

(๑) กองทุนสนับสนุนการวิจัย ๒,๐๔๗,๙๐๐,๐๐๐ บาท

มาตรา ๔๗ งบประมาณรายจ่ายสำหรับแผนงานบูรณาการพัฒนาศักยภาพคนตลอดช่วงชีวิต ให้ตั้งเป็น  
งบประมาณรายจ่ายของส่วนราชการ เป็นจำนวน ๙,๔๔๗,๗๓๓,๖๐๐ บาท จำแนกดังนี้

(๘,๘๙๐,๖๑๑,๒๐๐)

๑. กระทรวงการพัฒนาสังคมและความมั่นคงของมนุษย์ รวม ๔,๐๗๘,๐๒๗,๕๐๐ บาท คือ  
(๓,๕๐๖,๗๔๒,๒๐๐)

(๑) สำนักงานปลัดกระทรวงการพัฒนาสังคมและ  
ความมั่นคงของมนุษย์ ๒,๔๙๐,๐๐๐ บาท  
(๒,๖๕๐,๐๐๐)

(๒) กรมกิจการเด็กและเยาวชน ๓,๗๘๗,๑๔๙,๘๐๐ บาท  
(๓,๒๑๔,๔๖๒,๒๐๐)

(๓) กรมกิจการผู้สูงอายุ ๘๓,๕๕๓,๘๐๐ บาท  
(๘๓,๖๘๒,๒๐๐)

(๔) กรมกิจการสตรีและสถาบันครอบครัว ๑๙๐,๓๖๗,๖๐๐ บาท  
(๑๙๐,๔๘๑,๕๐๐)

(๕) กรมส่งเสริมและพัฒนาคุณภาพชีวิตคนพิการ ๑๕,๕๖๖,๓๐๐ บาท  
(๑๕,๕๖๖,๓๐๐)

๒. กระทรวงยุติธรรม รวม ๓,๖๒๐,๖๐๐ บาท คือ

(๑) กรมพินิจและคุ้มครองเด็กและเยาวชน ๓,๖๒๐,๖๐๐ บาท

๓. กระทรวงแรงงาน รวม ๑๐๗,๒๒๔,๖๐๐ บาท คือ  
(๑๑๘,๕๓๐,๓๐๐)

(๑) สำนักงานปลัดกระทรวงแรงงาน ๓,๙๖๔,๘๐๐ บาท

(๒) กรมการจัดหางาน ๑๖,๓๘๐,๘๐๐ บาท  
(๑๖,๘๘๖,๕๐๐)

(๓) กรมพัฒนาฝีมือแรงงาน ๖๕,๒๓๒,๐๐๐ บาท  
(๗๖,๐๓๒,๐๐๐)

(๔) กรมสวัสดิการและคุ้มครองแรงงาน ๒๑,๖๔๗,๐๐๐ บาท

๔. หน่วยงานในกำกับของกระทรวงวัฒนธรรม	รวม	๕,๕๐๐,๐๐๐ บาท	คือ
(๑) หอภาพยนตร์ (องค์การมหาชน)		๕,๕๐๐,๐๐๐ บาท	
๕. กระทรวงศึกษาธิการและหน่วยงานในกำกับ	รวม	๔,๖๖๒,๕๘๘,๔๐๐ บาท	คือ
(๑) สำนักงานปลัดกระทรวงศึกษาธิการ		(๔,๖๖๓,๒๙๒,๓๐๐)	
(๑) สำนักงานปลัดกระทรวงศึกษาธิการ		๔,๖๕๕,๔๓๒,๒๐๐ บาท	
(๒) มหาวิทยาลัยอุบลราชธานี		(๔,๖๕๖,๑๒๖,๑๐๐)	
(๒) มหาวิทยาลัยอุบลราชธานี		๓,๒๓๖,๒๐๐ บาท	
(๓) มหาวิทยาลัยสวนดุสิต		๓,๙๓๐,๐๐๐ บาท	
๖. กระทรวงสาธารณสุข	รวม	๕๙๐,๗๖๒,๕๐๐ บาท	คือ
(๑) สำนักงานปลัดกระทรวงสาธารณสุข		(๕๙๒,๙๒๕,๘๐๐)	
(๑) สำนักงานปลัดกระทรวงสาธารณสุข		๒๓๔,๕๔๗,๒๐๐ บาท	
(๒) กรมการแพทย์		๑๘,๙๙๓,๑๐๐ บาท	
(๒) กรมการแพทย์		(๑๙,๐๗๒,๐๐๐)	
(๓) กรมควบคุมโรค		๗๒,๓๘๓,๓๐๐ บาท	
(๔) กรมการแพทย์แผนไทยและการแพทย์ทางเลือก		๒,๓๘๔,๔๐๐ บาท	
(๔) กรมการแพทย์แผนไทยและการแพทย์ทางเลือก		(๔,๕๖๘,๘๐๐)	
(๕) กรมสุขภาพจิต		๕๗,๔๙๑,๐๐๐ บาท	
(๖) กรมอนามัย		๒๐๔,๙๖๓,๕๐๐ บาท	

มาตรา ๔๘ งบประมาณรายจ่ายสำหรับแผนงานบูรณาการยกระดับคุณภาพการศึกษาและการเรียนรู้ให้มีคุณภาพ เท่าเทียมและทั่วถึง ให้ตั้งเป็นงบประมาณรายจ่ายของส่วนราชการ เป็นจำนวน ๒,๕๖๔,๑๙๖,๙๐๐ บาท จำแนกดังนี้

(๓,๑๒๓,๒๒๗,๖๐๐)

๑. หน่วยงานในกำกับของสำนักนายกรัฐมนตรี	รวม	๒๕,๕๔๔,๑๐๐ บาท	คือ
		(๒๕,๙๕๘,๘๐๐)	

(๑) สำนักงานบริหารและพัฒนาองค์ความรู้ (องค์การมหาชน)		<u>๑๕,๙๕๓,๑๐๐</u> บาท (๑๕,๙๕๘,๘๐๐)	
(๒) สถาบันคุณวุฒิวิชาชีพ (องค์การมหาชน)		<u>๙,๖๐๑,๐๐๐</u> บาท (๑๐,๐๐๐,๐๐๐)	
๒. กระทรวงมหาดไทย	รวม	๑๑,๐๙๒,๐๐๐ บาท	คือ
(๑) กรมส่งเสริมการปกครองท้องถิ่น		๑๑,๐๙๒,๐๐๐ บาท	
๓. กระทรวงวัฒนธรรม	รวม	<u>๑๔,๔๓๒,๒๐๐</u> บาท (๑๖,๐๔๔,๔๐๐)	คือ
(๑) สถาบันบัณฑิตพัฒนศิลป์		<u>๑๔,๔๓๒,๒๐๐</u> บาท (๑๖,๐๔๔,๔๐๐)	
๔. กระทรวงศึกษาธิการและหน่วยงานในกำกับ	รวม	<u>๒,๕๑๓,๑๒๘,๖๐๐</u> บาท (๓,๐๗๐,๑๓๒,๔๐๐)	คือ
(๑) สำนักงานปลัดกระทรวงศึกษาธิการ		<u>๓๕๐,๘๙๖,๐๐๐</u> บาท (๓๘๗,๔๙๗,๖๐๐)	
(๒) สำนักงานเลขาธิการสภาการศึกษา		๑๓,๘๐๗,๔๐๐ บาท	
(๓) สำนักงานคณะกรรมการการศึกษาขั้นพื้นฐาน		<u>๘๑๘,๔๐๙,๔๐๐</u> บาท (๑,๒๗๗,๐๗๒,๐๐๐)	
(๔) สำนักงานคณะกรรมการการอาชีวศึกษา		<u>๕๓๘,๗๙๕,๔๐๐</u> บาท (๕๘๗,๘๒๕,๐๐๐)	
(๕) สำนักงานคณะกรรมการการอุดมศึกษา		๔๓๘,๓๙๓,๐๐๐ บาท	
(๖) สถาบันวิทยาลัยชุมชน		๑๖,๗๕๐,๒๐๐ บาท	
(๗) มหาวิทยาลัยนเรศวร		๑,๗๔๐,๐๐๐ บาท	
(๘) มหาวิทยาลัยราชภัฏวราชนครินทร์		๕,๙๙๘,๖๐๐ บาท	
(๙) มหาวิทยาลัยนครพนม		<u>๑๔,๕๓๘,๒๐๐</u> บาท (๑๔,๙๔๓,๒๐๐)	
(๑๐) มหาวิทยาลัยราชภัฏบุรีรัมย์		๒,๗๖๘,๑๐๐ บาท	

(๑๑) มหาวิทยาลัยราชภัฏเพชรบุรี	๑,๕๔๐,๐๐๐ บาท
(๑๒) มหาวิทยาลัยราชภัฏยะลา	๑๒,๓๔๓,๓๐๐ บาท
(๑๓) มหาวิทยาลัยราชภัฏศรีสะเกษ	<u>๓,๘๒๔,๔๐๐</u> บาท (๕,๓๑๐,๔๐๐)
(๑๔) มหาวิทยาลัยราชภัฏสกลนคร	๕,๐๐๐,๐๐๐ บาท
(๑๕) มหาวิทยาลัยราชภัฏอุดรธานี	๓,๕๐๐,๐๐๐ บาท
(๑๖) มหาวิทยาลัยบูรพา	๑,๕๐๐,๐๐๐ บาท
(๑๗) มหาวิทยาลัยสวนดุสิต	๑๓,๖๕๖,๔๐๐ บาท
(๑๘) มหาวิทยาลัยศรีนครินทรวิโรฒ	๒๘,๔๔๔,๐๐๐ บาท
(๑๙) มหาวิทยาลัยศิลปากร	<u>๒,๙๒๐,๐๐๐</u> บาท (๓,๐๐๐,๐๐๐)
(๒๐) มหาวิทยาลัยสงขลานครินทร์	๑,๕๔๔,๑๐๐ บาท
(๒๑) สถาบันส่งเสริมการสอนวิทยาศาสตร์และเทคโนโลยี	๑๒๗,๘๙๕,๑๐๐ บาท
(๒๒) สถาบันทดสอบทางการศึกษาแห่งชาติ (องค์การมหาชน)	<u>๑๐๘,๘๖๕,๐๐๐</u> บาท (๑๒๐,๖๐๔,๐๐๐)

มาตรา ๔๙ งบประมาณรายจ่ายสำหรับแผนงานบูรณาการพัฒนาระบบประกันสุขภาพ ให้ตั้งเป็น  
งบประมาณรายจ่ายงบกลาง และงบประมาณรายจ่ายของส่วนราชการ และกองทุนและเงินหมุนเวียน  
เป็นจำนวน ๒๒๓,๙๓๓,๐๘๕,๕๐๐ บาท จำแนกดังนี้

(๒๒๓,๙๓๓,๓๒๖,๗๐๐)

๑. งบกลาง	รวม	๗๐,๐๐๐,๐๐๐,๐๐๐ บาท	คือ
(๑) ค่าใช้จ่ายในการรักษาพยาบาลข้าราชการ ลูกจ้าง และพนักงานของรัฐ		๗๐,๐๐๐,๐๐๐,๐๐๐ บาท	

๒. กระทรวงการคลัง	รวม	๕๘,๗๖๖,๐๐๐ บาท	คือ
(๑) กรมบัญชีกลาง		๕๘,๗๖๖,๐๐๐ บาท	
๓. กระทรวงแรงงาน	รวม	๑๗,๐๙๘,๔๐๑,๑๐๐ บาท	คือ
(๑) สำนักงานประกันสังคม		๑๗,๐๙๘,๔๐๑,๑๐๐ บาท	
๔. กระทรวงสาธารณสุขและหน่วยงานในกำกับ	รวม	<u>๑,๖๑๕,๔๑๕,๒๐๐</u> บาท	คือ
(๑) สำนักงานปลัดกระทรวงสาธารณสุข		(๑,๖๑๕,๖๕๖,๔๐๐)	
(๒) สำนักงานหลักประกันสุขภาพแห่งชาติ		๑,๔๒๕,๑๒๕,๓๐๐ บาท	
(๓) สถาบันการแพทย์ฉุกเฉินแห่งชาติ		<u>๑๒,๕๕๗,๖๐๐</u> บาท	
(๔) สถาบันรับรองคุณภาพสถานพยาบาล (องค์การมหาชน)		(๑๒,๗๙๑,๖๐๐)	
(๕) สถาบันรับรองคุณภาพสถานพยาบาล (องค์การมหาชน)		<u>๒๐,๙๓๙,๖๐๐</u> บาท	
(๖) สถาบันรับรองคุณภาพสถานพยาบาล (องค์การมหาชน)		(๒๐,๙๔๖,๘๐๐)	
๕. กองทุนและเงินทุนหมุนเวียน	รวม	๑๓๕,๑๖๐,๕๐๓,๒๐๐ บาท	คือ
(๑) กองทุนหลักประกันสุขภาพแห่งชาติ		๑๓๔,๒๖๙,๑๒๙,๒๐๐ บาท	
(๒) กองทุนการแพทย์ฉุกเฉิน		๘๙๑,๓๓๔,๐๐๐ บาท	

มาตรา ๕๐ งบประมาณรายจ่ายสำหรับแผนงานบูรณาการสร้างความเสมอภาคเพื่อรองรับสังคมผู้สูงอายุ ให้ตั้งเป็นงบประมาณรายจ่ายของส่วนราชการ หน่วยงานอื่น และกองทุนและเงินทุนหมุนเวียน เป็นจำนวน ๘๕๗,๙๔๘,๙๐๐ บาท จำแนกดังนี้

(๘๕๑,๒๑๒,๗๐๐)

๑. กระทรวงการพัฒนาสังคมและความมั่นคงของมนุษย์	รวม	<u>๑๓๗,๙๐๗,๒๐๐</u> บาท	คือ
(๑) กรมกิจการผู้สูงอายุ		(๑๔๐,๕๐๖,๕๐๐)	
(๒) กรมกิจการผู้สูงอายุ		<u>๑๑๑,๖๑๒,๗๐๐</u> บาท	
(๓) กรมกิจการผู้สูงอายุ		(๑๑๔,๑๐๐,๘๐๐)	

(๒) กรมส่งเสริมและพัฒนาคุณภาพชีวิตคนพิการ		<u>๒๖,๒๙๔,๕๐๐</u> บาท	
		(๒๖,๔๐๕,๗๐๐)	
๒. หน่วยงานในกำกับของกระทรวงวิทยาศาสตร์และเทคโนโลยี	รวม	<u>๒๐,๓๑๖,๗๐๐</u> บาท	คือ
		(๒๐,๕๕๖,๗๐๐)	
(๑) ศูนย์ความเป็นเลิศด้านชีววิทยาศาสตร์ (องค์การมหาชน)		<u>๒๐,๓๑๖,๗๐๐</u> บาท	
		(๒๐,๕๕๖,๗๐๐)	
๓. หน่วยงานในกำกับของกระทรวงศึกษาธิการ	รวม	<u>๑๕๑,๓๒๑,๗๐๐</u> บาท	คือ
(๑) มหาวิทยาลัยมหิดล		<u>๑๕๑,๓๒๑,๗๐๐</u> บาท	
๔. กระทรวงสาธารณสุข	รวม	<u>๒๑๙,๗๗๙,๓๐๐</u> บาท	คือ
		(๒๒๐,๒๐๓,๘๐๐)	
(๑) สำนักงานปลัดกระทรวงสาธารณสุข		<u>๘๙,๔๒๐,๐๐๐</u> บาท	
(๒) กรมการแพทย์		<u>๒๔,๖๙๘,๓๐๐</u> บาท	
		(๒๕,๑๒๒,๘๐๐)	
(๓) กรมอนามัย		<u>๑๐๕,๖๖๑,๐๐๐</u> บาท	
๕. สภากาชาดไทย	รวม	<u>๑๙,๐๐๐,๐๐๐</u> บาท	คือ
(๑) สภากาชาดไทย		<u>๑๙,๐๐๐,๐๐๐</u> บาท	
๖. กองทุนและเงินทุนหมุนเวียน	รวม	<u>๒๙๙,๖๒๔,๐๐๐</u> บาท	คือ
(๑) กองทุนการออมแห่งชาติ		<u>๒๙๙,๖๒๔,๐๐๐</u> บาท	

มาตรา ๕๑ งบประมาณรายจ่ายสำหรับแผนงานบูรณาการบริหารจัดการทรัพยากรน้ำ ให้ตั้งเป็น งบประมาณรายจ่ายของส่วนราชการ รัฐวิสาหกิจ และกองทุนและเงินทุนหมุนเวียน เป็นจำนวน ๖๒,๘๓๑,๕๙๑,๕๐๐ บาท จำแนกดังนี้  
(๖๓,๒๗๑,๒๖๗,๗๐๐)

๑. สำนักนายกรัฐมนตรี	รวม	<u>๓๔๐,๗๗๖,๖๐๐</u> บาท	คือ
		(๔๐๘,๔๗๙,๔๐๐)	

(๑) สำนักงานทรัพยากรน้ำแห่งชาติ		<u>๓๔๐,๗๗๖,๖๐๐</u> บาท	
		(๔๐๘,๔๗๙,๔๐๐)	
๒. กระทรวงเกษตรและสหกรณ์	รวม	<u>๔๓,๒๓๖,๒๐๔,๙๐๐</u> บาท	คือ
		(๔๒,๓๓๓,๘๕๑,๑๐๐)	
(๑) กรมชลประทาน		<u>๔๑,๑๑๒,๔๗๘,๗๐๐</u> บาท	
		(๔๐,๑๗๙,๑๑๔,๑๐๐)	
(๒) กรมฝนหลวงและการบินเกษตร		๔๖๗,๑๖๐,๐๐๐ บาท	
(๓) กรมพัฒนาที่ดิน		<u>๑,๖๓๘,๒๕๑,๕๐๐</u> บาท	
		(๑,๖๖๘,๒๖๒,๓๐๐)	
(๔) สำนักงานการปฏิรูปที่ดินเพื่อเกษตรกรรม		<u>๑๘,๓๑๔,๗๐๐</u> บาท	
		(๑๙,๓๑๔,๗๐๐)	
๓. กระทรวงคมนาคม	รวม	<u>๔๘๓,๖๐๓,๔๐๐</u> บาท	คือ
(๑) กรมเจ้าท่า		๔๘๓,๖๐๓,๔๐๐ บาท	
๔. กระทรวงดิจิทัลเพื่อเศรษฐกิจและสังคม	รวม	๖๘,๖๗๐,๐๐๐ บาท	คือ
(๑) กรมอุตุนิยมวิทยา		๖๘,๖๗๐,๐๐๐ บาท	
๕. กระทรวงทรัพยากรธรรมชาติและสิ่งแวดล้อม	รวม	<u>๕,๒๑๒,๐๔๒,๒๐๐</u> บาท	คือ
		(๕,๘๒๖,๑๗๑,๑๐๐)	
(๑) สำนักงานปลัดกระทรวงทรัพยากรธรรมชาติและสิ่งแวดล้อม		<u>๗๐,๙๓๙,๘๐๐</u> บาท	
		(๗๐,๙๔๔,๘๐๐)	
(๒) กรมควบคุมมลพิษ		<u>๒๓,๘๐๔,๗๐๐</u> บาท	
		(๒๗,๙๔๐,๐๐๐)	
(๓) กรมทรัพยากรน้ำ		<u>๓,๓๕๑,๙๘๙,๕๐๐</u> บาท	
		(๓,๗๙๖,๘๙๐,๓๐๐)	
(๔) กรมทรัพยากรน้ำบาดาล		<u>๑,๕๓๑,๓๐๘,๒๐๐</u> บาท	
		(๑,๖๙๖,๓๙๖,๐๐๐)	
(๕) กรมป่าไม้		๑๑๗,๐๐๐,๐๐๐ บาท	
(๖) กรมอุทยานแห่งชาติ สัตว์ป่า และพันธุ์พืช		๑๑๗,๐๐๐,๐๐๐ บาท	

๖. กระทรวงมหาดไทย	รวม	๑๑,๑๒๒,๐๙๙,๘๐๐ บาท	คือ
		(๑๑,๔๗๒,๖๔๙,๓๐๐)	
(๑) กรมป้องกันและบรรเทาสาธารณภัย		๑๘๙,๑๔๗,๖๐๐ บาท	
		(๒๐๖,๗๔๘,๖๐๐)	
(๒) กรมโยธาธิการและผังเมือง		๑๐,๙๓๒,๙๕๒,๒๐๐ บาท	
		(๑๑,๒๖๕,๙๐๐,๗๐๐)	
๗. กระทรวงสาธารณสุข	รวม	๔,๕๕๐,๐๐๐ บาท	คือ
(๑) กรมอนามัย		๔,๕๕๐,๐๐๐ บาท	
๘. รัฐวิสาหกิจ	รวม	๑,๔๒๘,๖๔๔,๖๐๐ บาท	คือ
		(๑,๗๓๘,๒๙๓,๔๐๐)	
(๑) องค์การจัดการน้ำเสีย		๒๔๓,๗๐๖,๐๐๐ บาท	
		(๒๔๔,๐๐๐,๐๐๐)	
(๒) การประปาส่วนภูมิภาค		๑,๑๘๔,๙๓๘,๖๐๐ บาท	
		(๑,๔๙๔,๒๙๓,๔๐๐)	
๙. กองทุนและเงินทุนหมุนเวียน	รวม	๙๓๕,๐๐๐,๐๐๐ บาท	คือ
(๑) กองทุนจัดรูปที่ดิน		๙๓๕,๐๐๐,๐๐๐ บาท	

มาตรา ๕๒ งบประมาณรายจ่ายสำหรับแผนงานบูรณาการพัฒนาเมืองอุตสาหกรรมเชิงนิเวศ และการจัดการมลพิษและสิ่งแวดล้อม ให้ตั้งเป็นงบประมาณรายจ่ายของส่วนราชการ เป็นจำนวน ๕๓๕,๔๔๖,๗๐๐ บาท จำแนกดังนี้  
(๕๖๕,๙๔๖,๖๐๐)

๑. สำนักนายกรัฐมนตรี	รวม	๘,๙๐๐,๐๐๐ บาท	คือ
(๑) กรมประชาสัมพันธ์		๘,๙๐๐,๐๐๐ บาท	
๒. กระทรวงเกษตรและสหกรณ์	รวม	๑๖,๒๐๓,๐๐๐ บาท	คือ
		(๑๖,๘๒๓,๐๐๐)	
(๑) กรมส่งเสริมการเกษตร		๑๖,๒๐๓,๐๐๐ บาท	
		(๑๖,๘๒๓,๐๐๐)	



๓. กระทรวงทรัพยากรธรรมชาติและสิ่งแวดล้อม และหน่วยงานในกำกับ	รวม	๒๙๑,๑๑๕,๕๐๐ บาท (๓๐๙,๐๒๖,๙๐๐)	คือ
(๑) สำนักงานปลัดกระทรวงทรัพยากรธรรมชาติและ สิ่งแวดล้อม		๕๙,๕๐๕,๖๐๐ บาท (๖๗,๐๕๘,๐๐๐)	
(๒) กรมควบคุมมลพิษ		๗๕,๒๓๐,๐๐๐ บาท (๗๖,๑๐๐,๐๐๐)	
(๓) กรมทรัพยากรทางทะเลและชายฝั่ง		๔๙,๙๘๐,๐๐๐ บาท (๕๐,๔๘๐,๐๐๐)	
(๔) กรมส่งเสริมคุณภาพสิ่งแวดล้อม		๘๑,๘๓๒,๑๐๐ บาท (๙๐,๘๒๒,๑๐๐)	
(๕) สำนักงานนโยบายและแผนทรัพยากรธรรมชาติและ สิ่งแวดล้อม		๑๕,๒๘๒,๑๐๐ บาท	
(๖) องค์การบริหารจัดการก๊าซเรือนกระจก (องค์การมหาชน)		๙,๒๘๔,๗๐๐ บาท	
๔. กระทรวงมหาดไทย	รวม	๘,๕๔๓,๒๐๐ บาท	คือ
(๑) กรมส่งเสริมการปกครองท้องถิ่น		๘,๕๔๓,๒๐๐ บาท	
๕. กระทรวงศึกษาธิการ	รวม	๔๓,๕๔๙,๘๐๐ บาท (๔๔,๗๖๗,๘๐๐)	คือ
(๑) สำนักงานคณะกรรมการการศึกษาขั้นพื้นฐาน		๓๗,๗๑๓,๐๐๐ บาท	
(๒) สำนักงานคณะกรรมการการอาชีวศึกษา		๕,๘๓๖,๘๐๐ บาท (๗,๐๕๔,๘๐๐)	
๖. กระทรวงสาธารณสุข	รวม	๗๗,๓๔๓,๙๐๐ บาท (๗๗,๖๔๓,๙๐๐)	คือ
(๑) สำนักงานปลัดกระทรวงสาธารณสุข		๓๖,๖๒๓,๖๐๐ บาท	
(๒) กรมควบคุมโรค		๔,๖๖๔,๙๐๐ บาท	

(๓) กรมอนามัย		<u>๓๖,๐๕๕,๔๐๐</u> บาท	
		(๓๖,๓๕๕,๔๐๐)	
๗. กระทรวงอุตสาหกรรม	รวม	<u>๘๙,๗๙๒,๓๐๐</u> บาท	คือ
		(๑๐๐,๒๔๑,๘๐๐)	
(๑) สำนักงานปลัดกระทรวงอุตสาหกรรม		<u>๙,๙๔๐,๖๐๐</u> บาท	
		(๑๒,๘๐๕,๐๐๐)	
(๒) กรมโรงงานอุตสาหกรรม		<u>๖๕,๘๙๐,๑๐๐</u> บาท	
		(๗๓,๔๓๖,๘๐๐)	
(๓) กรมอุตสาหกรรมพื้นฐานและการเหมืองแร่		<u>๑๓,๙๖๑,๖๐๐</u> บาท	
		(๑๔,๐๐๐,๐๐๐)	

มาตรา ๕๓ งบประมาณรายจ่ายสำหรับแผนงานบูรณาการต่อต้านการทุจริตและประพฤติมิชอบ ให้ตั้งเป็นงบประมาณรายจ่ายของส่วนราชการ และหน่วยงานอื่น เป็นจำนวน ๘๘๓,๙๘๓,๑๐๐ บาท จำแนกดังนี้  
(๘๓๔,๘๘๗,๒๐๐)

๑. สำนักนายกรัฐมนตรีและหน่วยงานในกำกับ	รวม	<u>๔๒,๐๗๖,๙๐๐</u> บาท	คือ
		(๔๒,๔๖๓,๗๐๐)	
(๑) สำนักงานปลัดสำนักนายกรัฐมนตรี		<u>๓๒๒,๒๐๐</u> บาท	
(๒) กรมประชาสัมพันธ์		<u>๑๔,๙๘๐,๐๐๐</u> บาท	
		(๑๕,๐๐๐,๐๐๐)	
(๓) สำนักงานคณะกรรมการข้าราชการพลเรือน		<u>๙,๐๓๓,๔๐๐</u> บาท	
(๔) สำนักงานคณะกรรมการพัฒนาการเศรษฐกิจและ สังคมแห่งชาติ		<u>๔๙๓,๐๐๐</u> บาท	
		(๖๒๐,๘๐๐)	
(๕) สำนักงานคณะกรรมการพัฒนาระบบราชการ		<u>๑๕,๖๗๘,๑๐๐</u> บาท	
		(๑๕,๙๑๗,๑๐๐)	
(๖) องค์การบริหารการพัฒนาพื้นที่พิเศษเพื่อ การท่องเที่ยวอย่างยั่งยืน (องค์การมหาชน)		<u>๑,๕๗๐,๒๐๐</u> บาท	
๒. กระทรวงการพัฒนาสังคมและความมั่นคงของมนุษย์	รวม	<u>๑๙,๖๒๗,๘๐๐</u> บาท	คือ
		(๑๙,๖๙๖,๒๐๐)	

(๑) สำนักงานปลัดกระทรวงการพัฒนาสังคมและความมั่นคงของมนุษย์		๑,๕๒๐,๕๐๐ บาท (๑,๕๘๘,๘๐๐)
(๒) กรมกิจการเด็กและเยาวชน		๑๕,๕๗๙,๕๐๐ บาท
(๓) กรมพัฒนาสังคมและสวัสดิการ		๒,๕๒๘,๐๐๐ บาท
๓. กระทรวงคมนาคม	รวม	๓,๘๙๘,๖๐๐ บาท คือ (๔,๐๐๗,๖๐๐)
(๑) สำนักงานปลัดกระทรวงคมนาคม		๒,๕๔๗,๐๐๐ บาท (๒,๖๕๖,๐๐๐)
(๒) กรมทางหลวงชนบท		๑,๓๕๑,๖๐๐ บาท
๔. กระทรวงพลังงาน	รวม	๕๒๐,๘๐๐ บาท คือ
(๑) สำนักงานปลัดกระทรวงพลังงาน		๕๒๐,๘๐๐ บาท
๕. กระทรวงพาณิชย์	รวม	๕,๘๘๒,๑๐๐ บาท คือ
(๑) สำนักงานปลัดกระทรวงพาณิชย์		๕,๘๘๒,๑๐๐ บาท
๖. กระทรวงมหาดไทย	รวม	๘๐,๖๒๙,๒๐๐ บาท คือ (๘๑,๔๒๘,๖๐๐)
(๑) สำนักงานปลัดกระทรวงมหาดไทย		๔๙,๗๐๓,๖๐๐ บาท (๔๙,๙๒๘,๐๐๐)
(๒) กรมที่ดิน		๒,๐๑๑,๖๐๐ บาท (๒,๕๘๖,๖๐๐)
(๓) กรมส่งเสริมการปกครองท้องถิ่น		๒๘,๙๑๔,๐๐๐ บาท
๗. กระทรวงยุติธรรม	รวม	๒,๘๖๙,๖๐๐ บาท คือ
(๑) สำนักงานปลัดกระทรวงยุติธรรม		๒,๘๖๙,๖๐๐ บาท
๘. กระทรวงแรงงาน	รวม	๔,๑๕๑,๒๐๐ บาท คือ

(๑) สำนักงานปลัดกระทรวงแรงงาน		๓,๗๖๔,๘๐๐ บาท	
(๒) กรมสวัสดิการและคุ้มครองแรงงาน		๓๘๖,๔๐๐ บาท	
๙. กระทรวงวัฒนธรรมและหน่วยงานในกำกับ	รวม	<u>๑๑,๐๔๘,๐๐๐</u> บาท	คือ
		(๑๑,๒๙๘,๐๐๐)	
(๑) สำนักงานปลัดกระทรวงวัฒนธรรม		๙๑๙,๙๐๐ บาท	
(๒) สถาบันบัณฑิตพัฒนศิลป์		<u>๖,๐๒๘,๑๐๐</u> บาท	
		(๖,๒๗๘,๑๐๐)	
(๓) ศูนย์คุณธรรม (องค์การมหาชน)		๔,๑๐๐,๐๐๐ บาท	
๑๐. กระทรวงศึกษาธิการ	รวม	<u>๑๖๒,๕๕๕,๐๐๐</u> บาท	คือ
		(๑๖๕,๖๙๗,๖๐๐)	
(๑) สำนักงานปลัดกระทรวงศึกษาธิการ		<u>๖,๓๕๐,๙๐๐</u> บาท	
		(๖,๖๘๘,๙๐๐)	
(๒) สำนักงานคณะกรรมการการศึกษาขั้นพื้นฐาน		๑๔๖,๐๗๗,๓๐๐ บาท	
(๓) สำนักงานคณะกรรมการการอาชีวศึกษา		<u>๑๐,๑๒๕,๘๐๐</u> บาท	
		(๑๒,๙๓๑,๔๐๐)	
๑๑. กระทรวงสาธารณสุข	รวม	<u>๑๕,๐๖๗,๙๐๐</u> บาท	คือ
		(๑๕,๑๙๘,๙๐๐)	
(๑) สำนักงานปลัดกระทรวงสาธารณสุข		๑๑,๕๒๕,๗๐๐ บาท	
(๒) กรมควบคุมโรค		๑,๔๙๘,๘๐๐ บาท	
(๓) กรมสนับสนุนบริการสุขภาพ		<u>๙๐๗,๘๐๐</u> บาท	
		(๑,๐๓๘,๘๐๐)	
(๔) กรมอนามัย		๑,๑๓๕,๖๐๐ บาท	
๑๒. กระทรวงอุตสาหกรรม	รวม	๓,๓๓๒,๕๐๐ บาท	คือ
(๑) สำนักงานปลัดกระทรวงอุตสาหกรรม		๓,๓๓๒,๕๐๐ บาท	

๑๓. ส่วนราชการไม่สังกัดสำนักนายกรัฐมนตรี กระทรวงหรือทบวง	รวม	๖๐,๘๙๑,๑๐๐ บาท	คือ
(๑) สำนักงานตำรวจแห่งชาติ		๙,๙๗๘,๑๐๐ บาท	
(๒) สำนักงานป้องกันและปราบปรามการฟอกเงิน		๑,๐๐๐,๐๐๐ บาท	
(๓) สำนักงานคณะกรรมการป้องกันและปราบปรามการทุจริตในภาครัฐ		๔๙,๙๑๓,๐๐๐ บาท	
๑๔. หน่วยงานของรัฐสภา	รวม	<u>๕๒๐,๐๐๐</u> บาท	คือ
		(๕๖๐,๐๐๐)	
(๑) สำนักงานเลขาธิการสภาผู้แทนราษฎร		<u>๕๒๐,๐๐๐</u> บาท	
		(๕๖๐,๐๐๐)	
๑๕. หน่วยงานขององค์กรอิสระและองค์กรอัยการ	รวม	<u>๔๗๐,๙๑๓,๔๐๐</u> บาท	คือ
		(๔๑๖,๘๘๙,๓๐๐)	
(๑) สำนักงานคณะกรรมการการเลือกตั้ง		๕,๖๒๖,๑๐๐ บาท	
(๒) สำนักงานคณะกรรมการป้องกันและปราบปรามการทุจริตแห่งชาติ		<u>๔๕๑,๔๓๑,๓๐๐</u> บาท	
		(๓๙๗,๔๐๗,๒๐๐)	
(๓) สำนักงานการตรวจเงินแผ่นดิน		๑๓,๘๕๖,๐๐๐ บาท	

มาตรา ๕๔ งบประมาณรายจ่ายสำหรับแผนงานบูรณาการปฏิรูปกฎหมายและพัฒนากระบวนการยุติธรรม ให้ตั้งเป็นงบประมาณรายจ่ายของส่วนราชการ และหน่วยงานอื่น เป็นจำนวน ๑,๐๙๘,๘๑๙,๖๐๐ บาท จำแนกดังนี้

(๑,๑๗๖,๓๖๓,๐๐๐)

๑. กระทรวงมหาดไทย	รวม	<u>๓๒,๙๐๗,๕๐๐</u> บาท	คือ
		(๓๓,๓๘๗,๒๐๐)	
(๑) กรมการปกครอง		<u>๓๒,๙๐๗,๕๐๐</u> บาท	
		(๓๓,๓๘๗,๒๐๐)	
๒. กระทรวงยุติธรรมและหน่วยงานในกำกับ	รวม	<u>๔๗๙,๓๐๒,๑๐๐</u> บาท	คือ
		(๕๔๙,๒๓๙,๐๐๐)	
(๑) สำนักงานปลัดกระทรวงยุติธรรม		<u>๕๒,๓๓๖,๐๐๐</u> บาท	
		(๕๖,๙๘๗,๒๐๐)	

(๒) กรมคุมประพฤติ		<u>๗๑,๕๕๘,๒๐๐</u> บาท	
		(๑๒๘,๑๗๕,๐๐๐)	
(๓) กรมคุ้มครองสิทธิและเสรีภาพ		๑๑,๒๓๗,๑๐๐ บาท	
(๔) กรมบังคับคดี		<u>๒๘,๑๘๕,๘๐๐</u> บาท	
		(๒๙,๑๓๖,๓๐๐)	
(๕) กรมพินิจและคุ้มครองเด็กและเยาวชน		๑,๓๐๐,๐๐๐ บาท	
(๖) กรมราชทัณฑ์		<u>๔๕,๐๖๒,๔๐๐</u> บาท	
		(๔๖,๓๑๕,๕๐๐)	
(๗) กรมสอบสวนคดีพิเศษ		<u>๓๕,๒๐๐,๓๐๐</u> บาท	
		(๓๕,๒๐๘,๗๐๐)	
(๘) สำนักงานกิจการยุติธรรม		<u>๔๖,๓๓๙,๗๐๐</u> บาท	
		(๕๐,๖๑๕,๗๐๐)	
(๙) สถาบันนิติวิทยาศาสตร์		๑๐๖,๐๙๖,๗๐๐ บาท	
(๑๐) สถาบันอนุญาโตตุลาการ		๒,๙๐๔,๘๐๐ บาท	
(๑๑) สถาบันเพื่อการยุติธรรมแห่งประเทศไทย (องค์การมหาชน)		<u>๗๙,๐๘๑,๑๐๐</u> บาท	
		(๘๑,๒๖๒,๐๐๐)	
๓. ส่วนราชการไม่สังกัดสำนักนายกรัฐมนตรี กระทรวง หรือทบวง	รวม	<u>๕๘๔,๙๓๕,๐๐๐</u> บาท	คือ
		(๕๙๒,๐๖๑,๘๐๐)	
(๑) สำนักงานตำรวจแห่งชาติ		<u>๕๗๘,๕๐๙,๘๐๐</u> บาท	
		(๕๘๔,๖๙๖,๘๐๐)	
(๒) สำนักงานคณะกรรมการป้องกันและปราบปราม การทุจริตในภาครัฐ		<u>๖,๔๒๕,๒๐๐</u> บาท	
		(๗,๓๖๕,๐๐๐)	
๔. หน่วยงานขององค์กรอิสระและองค์กรอัยการ	รวม	๑,๖๗๕,๐๐๐ บาท	คือ
(๑) สำนักงานอัยการสูงสุด		๑,๖๗๕,๐๐๐ บาท	

มาตรา ๕๕ งบประมาณรายจ่ายสำหรับแผนงานบูรณาการพัฒนาระบบการให้บริการประชาชนของ  
หน่วยงานภาครัฐ ให้ตั้งเป็นงบประมาณรายจ่ายของส่วนราชการ เป็นจำนวน ๒๑๗,๑๐๐,๘๐๐ บาท จำแนกดังนี้

(๒๒๔,๑๘๖,๙๐๐)

๑. สำนักนายกรัฐมนตรี	รวม	<u>๒๕,๙๖๑,๐๐๐</u> บาท	คือ
		(๒๖,๒๔๙,๔๐๐)	
(๑) สำนักงานคณะกรรมการพัฒนาระบบราชการ		<u>๒๕,๙๖๑,๐๐๐</u> บาท	
		(๒๖,๒๔๙,๔๐๐)	
๒. กระทรวงการต่างประเทศ	รวม	<u>๑๕,๙๘๙,๐๐๐</u> บาท	คือ
(๑) สำนักงานปลัดกระทรวงการต่างประเทศ		<u>๑๕,๙๘๙,๐๐๐</u> บาท	
๓. กระทรวงพลังงาน	รวม	<u>๓,๔๔๙,๘๐๐</u> บาท	คือ
		(๓,๕๐๐,๐๐๐)	
(๑) กรมพัฒนาพลังงานทดแทนและอนุรักษ์พลังงาน		<u>๓,๔๔๙,๘๐๐</u> บาท	
		(๓,๕๐๐,๐๐๐)	
๔. กระทรวงพาณิชย์	รวม	<u>๗๐,๑๗๕,๑๐๐</u> บาท	คือ
		(๗๖,๖๕๕,๗๐๐)	
(๑) กรมการค้าต่างประเทศ		<u>๒๗,๒๖๖,๐๐๐</u> บาท	
		(๓๒,๒๑๐,๕๐๐)	
(๒) กรมทรัพย์สินทางปัญญา		<u>๒๔,๑๒๓,๕๐๐</u> บาท	
		(๒๔,๔๐๖,๐๐๐)	
(๓) กรมพัฒนาธุรกิจการค้า		<u>๑๖,๑๙๑,๖๐๐</u> บาท	
		(๑๗,๐๐๐,๐๐๐)	
(๔) กรมส่งเสริมการค้าระหว่างประเทศ		<u>๒,๕๙๔,๐๐๐</u> บาท	
		(๓,๐๓๙,๒๐๐)	
๕. กระทรวงมหาดไทย	รวม	<u>๓๓,๗๐๙,๕๐๐</u> บาท	คือ
		(๓๓,๗๑๑,๓๐๐)	
(๑) กรมการปกครอง		<u>๓๓,๗๐๙,๕๐๐</u> บาท	
		(๓๓,๗๑๑,๓๐๐)	
๖. กระทรวงยุติธรรม	รวม	<u>๖๗,๘๑๖,๔๐๐</u> บาท	คือ
		(๖๘,๐๘๑,๕๐๐)	
(๑) กรมบังคับคดี		<u>๖๗,๘๑๖,๔๐๐</u> บาท	
		(๖๘,๐๘๑,๕๐๐)	

มาตรา ๕๖ งบประมาณรายจ่ายสำหรับแผนงานบูรณาการพัฒนาพื้นที่ระดับภาค ให้ตั้งเป็นงบประมาณรายจ่ายของส่วนราชการ และรัฐวิสาหกิจ เป็นจำนวน ๒๐,๐๘๓,๔๙๙,๕๐๐ บาท จำแนกดังนี้  
(๒๐,๗๙๙,๒๘๓,๕๐๐)

๑. ส่วนราชการและรัฐวิสาหกิจในพื้นที่ภาคกลาง	รวม	<u>๓,๒๙๑,๔๓๕,๕๐๐</u> บาท	คือ
		(๓,๔๔๕,๘๔๙,๗๐๐)	
(๑) หน่วยงานในกำกับของสำนักนายกรัฐมนตรี	รวม	<u>๓๕,๐๔๙,๗๐๐</u> บาท	คือ
		(๓๕,๔๕๗,๗๐๐)	
(ก) สำนักงานส่งเสริมการจัดประชุมและ นิทรรศการ (องค์การมหาชน)		๑๘,๐๐๐,๐๐๐ บาท	
(ข) องค์การบริหารการพัฒนาพื้นที่พิเศษเพื่อ การท่องเที่ยวอย่างยั่งยืน (องค์การมหาชน)		<u>๑๗,๐๔๙,๗๐๐</u> บาท	
		(๑๗,๔๕๗,๗๐๐)	
(๒) กระทรวงการพัฒนาสังคมและความมั่นคงของมนุษย์ รวม		<u>๒,๙๕๖,๐๐๐</u> บาท	คือ
		(๕,๔๕๖,๐๐๐)	
(ก) สำนักงานปลัดกระทรวงการพัฒนาสังคม และความมั่นคงของมนุษย์		<u>๒,๙๕๖,๐๐๐</u> บาท	
		(๕,๔๕๖,๐๐๐)	
(๓) กระทรวงเกษตรและสหกรณ์	รวม	๑,๙๙๒,๑๙๐,๐๐๐ บาท	คือ
(ก) กรมชลประทาน		๑,๙๙๒,๑๙๐,๐๐๐ บาท	
(๔) กระทรวงคมนาคม	รวม	๕๙๔,๕๓๓,๐๐๐ บาท	คือ
(ก) กรมทางหลวง		๓๐๑,๐๐๐,๐๐๐ บาท	
(ข) กรมทางหลวงชนบท		๒๙๓,๕๓๓,๐๐๐ บาท	
(๕) กระทรวงทรัพยากรธรรมชาติและสิ่งแวดล้อม	รวม	<u>๑๒๐,๗๒๘,๓๐๐</u> บาท	คือ
		(๑๒๑,๘๕๙,๗๐๐)	
(ก) กรมทรัพยากรทางทะเลและชายฝั่ง		๒,๖๐๔,๑๐๐ บาท	
(ข) กรมป่าไม้		๒๐,๘๑๕,๒๐๐ บาท	



(ค) กรมอุทยานแห่งชาติ สัตว์ป่า และพันธุ์พืช		<u>๙๗,๓๐๙,๐๐๐</u> บาท	
		(๙๘,๔๔๐,๔๐๐)	
(๖) กระทรวงพาณิชย์	รวม	<u>๒๗,๐๖๙,๗๐๐</u> บาท	คือ
		(๒๘,๐๕๓,๔๐๐)	
(ก) สำนักงานปลัดกระทรวงพาณิชย์		<u>๒๗,๐๖๙,๗๐๐</u> บาท	
		(๒๘,๐๕๓,๔๐๐)	
(๗) กระทรวงมหาดไทย	รวม	<u>๓๒,๐๐๐,๐๐๐</u> บาท	คือ
		(๕๐,๐๐๐,๐๐๐)	
(ก) กรมโยธาธิการและผังเมือง		<u>๓๒,๐๐๐,๐๐๐</u> บาท	
		(๕๐,๐๐๐,๐๐๐)	
(๘) กระทรวงวัฒนธรรม	รวม	<u>๑๓๙,๗๑๕,๐๐๐</u> บาท	คือ
		(๑๔๗,๗๑๕,๐๐๐)	
(ก) กรมศิลปากร		<u>๑๓๙,๗๑๕,๐๐๐</u> บาท	
		(๑๔๗,๗๑๕,๐๐๐)	
(๙) หน่วยงานในกำกับของกระทรวงศึกษาธิการ	รวม	<u>๙๐,๙๔๙,๖๐๐</u> บาท	คือ
(ก) มหาวิทยาลัยมหิดล		<u>๙๐,๙๔๙,๖๐๐</u> บาท	
(๑๐) กระทรวงอุตสาหกรรม	รวม	<u>๑๑,๑๘๘,๔๐๐</u> บาท	คือ
		(๑๒,๓๑๗,๔๐๐)	
(ก) สำนักงานปลัดกระทรวงอุตสาหกรรม		<u>๑๑,๑๘๘,๔๐๐</u> บาท	
		(๑๒,๓๑๗,๔๐๐)	
(๑๑) รัฐวิสาหกิจ	รวม	<u>๒๔๕,๐๕๕,๗๐๐</u> บาท	คือ
		(๓๖๗,๓๑๗,๙๐๐)	
(ก) องค์การอุตสาหกรรมป่าไม้		<u>๖,๐๖๗,๔๐๐</u> บาท	
(ข) การประปาส่วนภูมิภาค		<u>๒๓๘,๙๘๘,๓๐๐</u> บาท	
		(๓๖๑,๒๕๐,๕๐๐)	
๒. ส่วนราชการและรัฐวิสาหกิจในพื้นที่ภาคใต้	รวม	<u>๓,๑๐๘,๖๒๔,๔๐๐</u> บาท	คือ
		(๓,๑๑๗,๓๔๕,๘๐๐)	
(๑) หน่วยงานในกำกับของสำนักนายกรัฐมนตรี	รวม	<u>๑๘,๐๐๐,๐๐๐</u> บาท	คือ
(ก) สำนักงานส่งเสริมการจัดประชุมและนิทรรศการ (องค์การมหาชน)		<u>๑๘,๐๐๐,๐๐๐</u> บาท	

(๒) กระทรวงเกษตรและสหกรณ์	รวม	<u>๙๘๓,๔๕๙,๕๐๐</u> บาท คือ (๙๘๔,๘๕๙,๕๐๐)
(ก) กรมชลประทาน		๙๓๖,๐๐๐,๐๐๐ บาท
(ข) กรมปศุสัตว์		๑๑,๓๒๗,๐๐๐ บาท
(ค) กรมพัฒนาที่ดิน		๑๖,๐๗๒,๕๐๐ บาท
(ง) กรมส่งเสริมการเกษตร		<u>๒๐,๐๖๐,๐๐๐</u> บาท (๒๑,๔๖๐,๐๐๐)
(๓) กระทรวงคมนาคม	รวม	<u>๗๙๗,๐๗๕,๖๐๐</u> บาท คือ
(ก) กรมทางหลวง		๖๘๙,๐๐๐,๐๐๐ บาท
(ข) กรมทางหลวงชนบท		๑๐๘,๐๗๕,๖๐๐ บาท
(๔) กระทรวงทรัพยากรธรรมชาติและสิ่งแวดล้อม	รวม	<u>๑๒๕,๓๖๘,๐๐๐</u> บาท คือ (๑๒๗,๑๒๙,๔๐๐)
(ก) กรมทรัพยากรทางทะเลและชายฝั่ง		๑๕,๗๙๒,๖๐๐ บาท
(ข) กรมป่าไม้		๒๗,๘๖๑,๓๐๐ บาท
(ค) กรมอุทยานแห่งชาติ สัตว์ป่า และพันธุ์พืช		<u>๘๑,๗๑๔,๑๐๐</u> บาท (๘๓,๔๗๕,๕๐๐)
(๕) กระทรวงพลังงาน	รวม	<u>๓๒,๖๑๐,๐๐๐</u> บาท คือ
(ก) สำนักงานปลัดกระทรวงพลังงาน		๓๒,๖๑๐,๐๐๐ บาท
(๖) กระทรวงพาณิชย์	รวม	<u>๕๖,๙๓๘,๒๐๐</u> บาท คือ (๕๘,๙๓๘,๒๐๐)
(ก) สำนักงานปลัดกระทรวงพาณิชย์		<u>๕๖,๙๓๘,๒๐๐</u> บาท (๕๘,๙๓๘,๒๐๐)
(๗) กระทรวงมหาดไทย	รวม	<u>๕๗๐,๓๑๖,๘๐๐</u> บาท คือ
(ก) กรมโยธาธิการและผังเมือง		๓๙๒,๐๒๖,๘๐๐ บาท

(ข) กรมส่งเสริมการปกครองท้องถิ่น		๑๗๘,๒๙๐,๐๐๐ บาท	
(๘) กระทรวงวัฒนธรรม	รวม	๑๙,๕๐๐,๐๐๐ บาท	คือ
(ก) สำนักงานศิลปวัฒนธรรมร่วมสมัย		๑๙,๕๐๐,๐๐๐ บาท	
(๙) กระทรวงวิทยาศาสตร์และเทคโนโลยี และหน่วยงานในกำกับ	รวม	๓๐,๐๐๐,๐๐๐ บาท	คือ
(ก) สำนักงานปลัดกระทรวงวิทยาศาสตร์ และเทคโนโลยี		๑๐,๐๐๐,๐๐๐ บาท	
(ข) สำนักงานพัฒนาวิทยาศาสตร์ และเทคโนโลยีแห่งชาติ		๒๐,๐๐๐,๐๐๐ บาท	
(๑๐) กระทรวงศึกษาธิการและหน่วยงานในกำกับ	รวม	๒๕๒,๗๔๗,๙๐๐ บาท	คือ
(ก) มหาวิทยาลัยราชภัฏสุราษฎร์ธานี		๔๗,๕๐๐,๐๐๐ บาท	
(ข) มหาวิทยาลัยทักษิณ		๑๕๐,๕๔๗,๙๐๐ บาท	
(ค) มหาวิทยาลัยสงขลานครินทร์		๕๔,๗๐๐,๐๐๐ บาท	
(๑๑) กระทรวงสาธารณสุข	รวม	๓๗,๘๑๐,๐๐๐ บาท	คือ
(ก) สำนักงานปลัดกระทรวงสาธารณสุข		๓๗,๘๑๐,๐๐๐ บาท	
(๑๒) กระทรวงอุตสาหกรรม	รวม	๘,๑๐๐,๐๐๐ บาท	คือ
(ก) กรมส่งเสริมอุตสาหกรรม		๘,๑๐๐,๐๐๐ บาท	
(๑๓) รัฐวิสาหกิจ	รวม	๑๗๖,๖๙๘,๔๐๐ บาท	คือ
(ก) การประปาส่วนภูมิภาค		(๑๘๐,๒๕๘,๔๐๐) ๑๖๖,๔๙๗,๙๐๐ บาท	

(ข) สถาบันวิจัยวิทยาศาสตร์และเทคโนโลยี แห่งประเทศไทย		<u>๑๐,๒๐๐,๕๐๐</u> บาท (๑๓,๗๖๐,๕๐๐)	
๓. ส่วนราชการและรัฐวิสาหกิจในพื้นที่ภาคใต้ชายแดน	รวม	<u>๙๐๘,๒๒๕,๖๐๐</u> บาท (๙๓๔,๘๓๙,๖๐๐)	คือ
(๑) กระทรวงการพัฒนาสังคมและความมั่นคงของมนุษย์	รวม	<u>๘,๗๒๓,๓๐๐</u> บาท	คือ
(ก) สำนักงานปลัดกระทรวงการพัฒนาสังคม และความมั่นคงของมนุษย์		<u>๘,๗๒๓,๓๐๐</u> บาท	
(๒) กระทรวงเกษตรและสหกรณ์	รวม	<u>๑๓๘,๓๐๖,๕๐๐</u> บาท (๑๓๘,๔๑๑,๒๐๐)	คือ
(ก) กรมชลประทาน		<u>๑๒๖,๒๕๐,๐๐๐</u> บาท	
(ข) กรมปศุสัตว์		<u>๗,๘๖๑,๐๐๐</u> บาท	
(ค) กรมพัฒนาที่ดิน		<u>๔,๑๙๕,๕๐๐</u> บาท (๔,๓๐๐,๒๐๐)	
(๓) กระทรวงคมนาคม	รวม	<u>๓๖๖,๑๙๐,๐๐๐</u> บาท (๓๖๗,๑๙๐,๐๐๐)	คือ
(ก) กรมเจ้าท่า		<u>๒๔,๖๐๐,๐๐๐</u> บาท (๒๕,๖๐๐,๐๐๐)	
(ข) กรมทางหลวง		<u>๑๓๔,๐๐๐,๐๐๐</u> บาท	
(ค) กรมทางหลวงชนบท		<u>๒๐๗,๕๙๐,๐๐๐</u> บาท	
(๔) กระทรวงพลังงาน	รวม	<u>๑,๖๔๐,๐๐๐</u> บาท (๔,๙๒๐,๐๐๐)	คือ
(ก) สำนักงานปลัดกระทรวงพลังงาน		<u>๑,๖๔๐,๐๐๐</u> บาท (๔,๙๒๐,๐๐๐)	
(๕) กระทรวงพาณิชย์	รวม	<u>๑,๐๐๐,๐๐๐</u> บาท	คือ
(ก) สำนักงานปลัดกระทรวงพาณิชย์		<u>๑,๐๐๐,๐๐๐</u> บาท	
(๖) กระทรวงมหาดไทย	รวม	<u>๑๔,๐๐๐,๐๐๐</u> บาท	คือ

(ก) กรมโยธาธิการและผังเมือง		๑๔,๐๐๐,๐๐๐ บาท	
(๗) กระทรวงวิทยาศาสตร์และเทคโนโลยี และหน่วยงานในกำกับ	รวม	<u>๒๙,๓๑๕,๓๐๐</u> บาท	คือ (๓๑,๙๑๕,๓๐๐)
(ก) สำนักงานปลัดกระทรวงวิทยาศาสตร์ และเทคโนโลยี		๖,๙๑๕,๓๐๐ บาท	
(ข) สำนักงานนวัตกรรมแห่งชาติ (องค์การมหาชน)		<u>๒๒,๔๐๐,๐๐๐</u> บาท	(๒๕,๐๐๐,๐๐๐)
(๘) กระทรวงศึกษาธิการ	รวม	<u>๑๑,๖๙๑,๑๐๐</u> บาท	คือ (๑๒,๖๑๕,๑๐๐)
(ก) สำนักงานปลัดกระทรวงศึกษาธิการ		<u>๑๑,๖๙๑,๑๐๐</u> บาท	(๑๒,๖๑๕,๑๐๐)
(๙) กระทรวงสาธารณสุข	รวม	<u>๒๕๒,๗๐๕,๖๐๐</u> บาท	คือ (๒๕๒,๗๒๕,๖๐๐)
(ก) สำนักงานปลัดกระทรวงสาธารณสุข		<u>๒๕๒,๗๐๕,๖๐๐</u> บาท	(๒๕๒,๗๒๕,๖๐๐)
(๑๐) กระทรวงอุตสาหกรรม	รวม	<u>๑๗,๒๖๙,๖๐๐</u> บาท	คือ (๑๗,๓๐๕,๖๐๐)
(ก) สำนักงานปลัดกระทรวงอุตสาหกรรม		<u>๑๓,๕๙๖,๘๐๐</u> บาท	(๑๓,๖๓๒,๘๐๐)
(ข) กรมส่งเสริมอุตสาหกรรม		๓,๖๗๒,๘๐๐ บาท	
(๑๑) รัฐวิสาหกิจ	รวม	<u>๖๗,๓๘๔,๓๐๐</u> บาท	คือ (๘๖,๐๓๓,๕๐๐)
(ก) การประปาส่วนภูมิภาค		<u>๖๗,๓๘๔,๓๐๐</u> บาท	(๘๖,๐๓๓,๕๐๐)
๔. ส่วนราชการและรัฐวิสาหกิจในพื้นที่ภาคตะวันออกเฉียงเหนือ	รวม	<u>๒,๕๙๓,๓๒๕,๕๐๐</u> บาท	คือ (๒,๖๒๑,๒๑๓,๙๐๐)
(๑) หน่วยงานในกำกับของสำนักนายกรัฐมนตรี		<u>๓๑,๘๖๙,๐๐๐</u> บาท	คือ (๓๒,๒๘๙,๐๐๐)

(ก) องค์การบริหารการพัฒนาพื้นที่พิเศษ เพื่อการท่องเที่ยวอย่างยั่งยืน (องค์การมหาชน) รวม		<u>๒๕,๖๘๙,๐๐๐</u> บาท (๒๖,๑๐๙,๐๐๐)	
(ข) สำนักงานบริหารและพัฒนาองค์ความรู้ (องค์การมหาชน)		๖,๑๘๐,๐๐๐ บาท	
(๒) กระทรวงเกษตรและสหกรณ์	รวม	<u>๘๕๗,๘๖๗,๐๐๐</u> บาท (๘๗๒,๓๖๙,๒๐๐)	คือ
(ก) กรมชลประทาน		<u>๘๔๑,๐๗๙,๒๐๐</u> บาท (๘๕๓,๘๒๙,๒๐๐)	
(ข) กรมส่งเสริมการเกษตร		<u>๑๖,๗๘๗,๘๐๐</u> บาท (๑๘,๕๔๐,๐๐๐)	
(๓) กระทรวงคมนาคม	รวม	<u>๔๖๙,๑๐๖,๐๐๐</u> บาท	คือ
(ก) กรมทางหลวง		๑๔๒,๐๐๐,๐๐๐ บาท	
(ข) กรมทางหลวงชนบท		๓๒๗,๑๐๖,๐๐๐ บาท	
(๔) กระทรวงทรัพยากรธรรมชาติและสิ่งแวดล้อม	รวม	<u>๘๗,๙๔๘,๒๐๐</u> บาท	คือ
(ก) กรมทรัพยากรทางทะเลและชายฝั่ง		๓๒,๐๐๘,๓๐๐ บาท	
(ข) กรมป่าไม้		๒๘,๖๖๖,๑๐๐ บาท	
(ค) กรมอุทยานแห่งชาติ สัตว์ป่า และพันธุ์พืช		๒๗,๒๗๓,๘๐๐ บาท	
(๕) กระทรวงพาณิชย์และหน่วยงานในกำกับ	รวม	<u>๑๐๔,๕๔๘,๔๐๐</u> บาท (๑๑๑,๔๔๑,๔๐๐)	คือ
(ก) สำนักงานปลัดกระทรวงพาณิชย์		๑๗,๖๖๖,๔๐๐ บาท	
(ข) กรมการค้าภายใน		<u>๔๕,๘๓๒,๐๐๐</u> บาท (๕๒,๔๗๕,๐๐๐)	
(ค) สถาบันวิจัยและพัฒนาอัญมณีและ เครื่องประดับแห่งชาติ (องค์การมหาชน)		<u>๔๑,๐๕๐,๐๐๐</u> บาท (๔๑,๓๐๐,๐๐๐)	

(๖) กระทรวงมหาดไทยและหน่วยงานในกำกับ	รวม	<u>๒๑๗,๖๐๘,๐๐๐</u> บาท คือ (๒๒๒,๗๐๘,๐๐๐)
(ก) กรมโยธาธิการและผังเมือง		๑๔๒,๗๐๘,๐๐๐ บาท
(ข) เมืองพัทยา		<u>๗๔,๙๐๐,๐๐๐</u> บาท (๘๐,๐๐๐,๐๐๐)
(๗) กระทรวงวัฒนธรรม	รวม	๑๐,๐๐๐,๐๐๐ บาท คือ
(ก) กรมศิลปากร		๑๐,๐๐๐,๐๐๐ บาท
(๘) หน่วยงานในกำกับของกระทรวงวิทยาศาสตร์และเทคโนโลยี	รวม	<u>๓๙๔,๓๙๘,๘๐๐</u> บาท คือ (๓๙๔,๔๐๐,๐๐๐)
(ก) สำนักงานพัฒนาวิทยาศาสตร์และเทคโนโลยีแห่งชาติ		<u>๓๙๔,๓๙๘,๘๐๐</u> บาท (๓๙๔,๔๐๐,๐๐๐)
(๙) กระทรวงศึกษาธิการและหน่วยงานในกำกับ	รวม	๑๗๖,๐๕๘,๙๐๐ บาท คือ
(ก) สถาบันวิทยาลัยชุมชน		๓,๗๑๘,๒๐๐ บาท
(ข) มหาวิทยาลัยราชภัฏรำไพพรรณี		๓๖,๕๑๔,๔๐๐ บาท
(ค) มหาวิทยาลัยเทคโนโลยีราชมงคลตะวันออก		๖๕,๐๐๐,๐๐๐ บาท
(ง) มหาวิทยาลัยเกษตรศาสตร์		๗๐,๘๒๖,๓๐๐ บาท
(๑๐) กระทรวงสาธารณสุข	รวม	๑,๐๙๘,๐๐๐ บาท คือ
(ก) สำนักงานปลัดกระทรวงสาธารณสุข		๑,๐๙๘,๐๐๐ บาท
(๑๑) กระทรวงอุตสาหกรรม	รวม	<u>๓๒,๙๖๓,๒๐๐</u> บาท คือ (๓๓,๙๓๕,๒๐๐)
(ก) สำนักงานปลัดกระทรวงอุตสาหกรรม		๕,๙๓๕,๒๐๐ บาท

(ข) กรมส่งเสริมอุตสาหกรรม		<u>๒๗,๐๒๘,๐๐๐</u> บาท	
		(๒๘,๐๐๐,๐๐๐)	
(๑๒) รัฐวิสาหกิจ	รวม	<u>๒๐๙,๘๖๐,๐๐๐</u> บาท	คือ
(ก) การประปาส่วนภูมิภาค		<u>๒๐๙,๘๖๐,๐๐๐</u> บาท	
๕. ส่วนราชการและรัฐวิสาหกิจ			
ในพื้นที่ภาคตะวันออกเฉียงเหนือ	รวม	<u>๖,๓๗๘,๘๒๑,๐๐๐</u> บาท	คือ
		(๖,๘๒๑,๘๐๔,๕๐๐)	
(๑) หน่วยงานในกำกับของสำนักนายกรัฐมนตรี	รวม	<u>๓๙,๘๒๐,๔๐๐</u> บาท	คือ
		(๓๙,๘๘๖,๐๐๐)	
(ก) สำนักงานส่งเสริมการจัดประชุมและ นิทรรศการ (องค์การมหาชน)		<u>๑๘,๐๐๐,๐๐๐</u> บาท	
(ข) องค์การบริหารการพัฒนาพื้นที่พิเศษ เพื่อการท่องเที่ยวอย่างยั่งยืน (องค์การมหาชน)		<u>๑๐,๓๒๐,๔๐๐</u> บาท	
		(๑๐,๓๘๖,๐๐๐)	
(ค) สำนักงานบริหารและพัฒนาองค์ความรู้ (องค์การมหาชน)		<u>๑๑,๕๐๐,๐๐๐</u> บาท	
(๒) กระทรวงการพัฒนาสังคมและความมั่นคงของมนุษย์ รวม		<u>๔๐,๐๘๒,๔๐๐</u> บาท	คือ
		(๔๙,๘๐๒,๔๐๐)	
(ก) สำนักงานปลัดกระทรวงการพัฒนาสังคม และความมั่นคงของมนุษย์		<u>๔๐,๐๘๒,๔๐๐</u> บาท	
		(๔๙,๘๐๒,๔๐๐)	
(๓) กระทรวงเกษตรและสหกรณ์	รวม	<u>๒,๗๙๙,๗๖๑,๔๐๐</u> บาท	คือ
		(๒,๘๐๔,๒๐๑,๔๐๐)	
(ก) กรมชลประทาน		<u>๒,๗๐๔,๐๒๖,๐๐๐</u> บาท	
(ข) กรมปศุสัตว์		<u>๒๓,๑๓๔,๐๐๐</u> บาท	
		(๒๖,๗๓๔,๐๐๐)	
(ค) กรมพัฒนาที่ดิน		<u>๓๙,๑๕๐,๐๐๐</u> บาท	
(ง) กรมส่งเสริมการเกษตร		<u>๖,๒๕๖,๕๐๐</u> บาท	
		(๖,๓๓๖,๕๐๐)	



(จ) กรมหม่อนไหม		<u>๒๗,๑๙๔,๙๐๐</u> บาท	
		(๒๗,๙๕๔,๙๐๐)	
(๕) กระทรวงคมนาคม	รวม	<u>๑,๒๐๒,๗๐๔,๑๐๐</u> บาท	คือ
		(๑,๓๖๖,๕๙๓,๑๐๐)	
(ก) กรมท่าอากาศยาน		<u>๕๑๒,๓๘๗,๑๐๐</u> บาท	
		(๖๗๖,๒๗๖,๑๐๐)	
(ข) กรมทางหลวง		๓๐๖,๐๐๐,๐๐๐ บาท	
(ค) กรมทางหลวงชนบท		๓๘๔,๓๑๗,๐๐๐ บาท	
(๕) กระทรวงทรัพยากรธรรมชาติและสิ่งแวดล้อม	รวม	<u>๓๕๓,๓๕๗,๖๐๐</u> บาท	คือ
		(๓๕๔,๒๓๑,๐๐๐)	
(ก) กรมทรัพยากรธรณี		<u>๓๕,๙๓๐,๖๐๐</u> บาท	
		(๓๖,๒๓๐,๐๐๐)	
(ข) กรมป่าไม้		๑๓๑,๒๙๐,๙๐๐ บาท	
(ค) กรมอุทยานแห่งชาติ สัตว์ป่า และพันธุ์พืช		<u>๑๘๖,๑๓๖,๑๐๐</u> บาท	
		(๑๘๖,๗๑๐,๑๐๐)	
(๖) กระทรวงพาณิชย์	รวม	<u>๒๘,๗๙๑,๕๐๐</u> บาท	คือ
(ก) สำนักงานปลัดกระทรวงพาณิชย์		๒๘,๗๙๑,๕๐๐ บาท	
(๗) กระทรวงมหาดไทย	รวม	<u>๖๕๗,๗๔๔,๘๐๐</u> บาท	คือ
		(๖๖๙,๘๔๖,๖๐๐)	
(ก) กรมการพัฒนาชุมชน		<u>๓๐๔,๔๒๔,๑๐๐</u> บาท	
		(๓๑๖,๕๒๕,๙๐๐)	
(ข) กรมโยธาธิการและผังเมือง		๒๑๑,๕๗๐,๗๐๐ บาท	
(ค) กรมส่งเสริมการปกครองท้องถิ่น		๑๔๑,๗๕๐,๐๐๐ บาท	
(๘) กระทรวงวัฒนธรรม	รวม	<u>๓๖,๐๐๐,๐๐๐</u> บาท	คือ
		(๔๘,๐๐๐,๐๐๐)	
(ก) กรมศิลปากร		<u>๓๖,๐๐๐,๐๐๐</u> บาท	
		(๔๘,๐๐๐,๐๐๐)	

(๙) กระทรวงวิทยาศาสตร์และเทคโนโลยี และหน่วยงานในกำกับ	รวม	๑๒๒,๔๓๐,๐๐๐ บาท	คือ
(ก) สำนักงานปลัดกระทรวงวิทยาศาสตร์ และเทคโนโลยี		๑๑๑,๙๓๐,๐๐๐ บาท	
(ข) สำนักงานพัฒนาวิทยาศาสตร์ และเทคโนโลยีแห่งชาติ		๑๐,๕๐๐,๐๐๐ บาท	
(๑๐) กระทรวงศึกษาธิการและหน่วยงานในกำกับ	รวม	๓๒๖,๓๓๙,๒๐๐ บาท	คือ
		(๓๓๓,๕๐๗,๒๐๐)	
(ก) สถาบันวิทยาลัยชุมชน		๕,๐๐๐,๐๐๐ บาท	
(ข) มหาวิทยาลัยอุบลราชธานี		๔๓,๑๘๙,๘๐๐ บาท	
(ค) มหาวิทยาลัยนครพนม		๑๐,๒๐๐,๐๐๐ บาท	
(ง) มหาวิทยาลัยกาฬสินธุ์		๒๒,๒๕๙,๐๐๐ บาท	
(จ) มหาวิทยาลัยราชภัฏชัยภูมิ		๒,๗๔๘,๐๐๐ บาท	
(ฉ) มหาวิทยาลัยราชภัฏนครราชสีมา		๑๖,๑๕๗,๐๐๐ บาท	
		(๑๗,๗๐๐,๐๐๐)	
(ช) มหาวิทยาลัยราชภัฏมหาสารคาม		๕,๐๐๐,๐๐๐ บาท	
(ฌ) (ซ) มหาวิทยาลัยราชภัฏร้อยเอ็ด		๕,๐๐๐,๐๐๐ บาท	
(ญ) (ฎ) มหาวิทยาลัยราชภัฏศรีสะเกษ		๕,๐๐๐,๐๐๐ บาท	
(ฎ) (ฏ) มหาวิทยาลัยราชภัฏสกลนคร		๒๒,๕๔๐,๐๐๐ บาท	
		(๒๒,๗๗๒,๕๐๐)	
(ฏ) (ถ) มหาวิทยาลัยราชภัฏสวนสุนันทา		๑๔,๕๖๘,๘๐๐ บาท	
		(๑๙,๙๖๑,๓๐๐)	
(ฐ) (ฑ) มหาวิทยาลัยราชภัฏสุรินทร์		๕,๐๐๐,๐๐๐ บาท	

(ต) (ฐ) มหาวิทยาลัยราชภัฏอุบลราชธานี		๕,๐๐๐,๐๐๐ บาท
(ต) (ฑ) มหาวิทยาลัยเทคโนโลยีสุรนารี		๑๑๕,๑๖๐,๐๐๐ บาท
(ต) (ฒ) มหาวิทยาลัยเกษตรศาสตร์		๓๑,๙๘๙,๑๐๐ บาท
(ต) (ณ) มหาวิทยาลัยขอนแก่น		๑๗,๕๒๗,๕๐๐ บาท
(๑๑) กระทรวงสาธารณสุข	รวม	<u>๑๘๒,๑๔๙,๘๐๐</u> บาท คือ (๑๘๓,๔๓๙,๘๐๐)
(ก) สำนักงานปลัดกระทรวงสาธารณสุข		<u>๑๘๒,๑๔๙,๘๐๐</u> บาท (๑๘๓,๔๓๙,๘๐๐)
(๑๒) กระทรวงอุตสาหกรรม	รวม	<u>๓๑,๖๔๙,๔๐๐</u> บาท คือ (๓๑,๙๔๓,๔๐๐)
(ก) สำนักงานปลัดกระทรวงอุตสาหกรรม		<u>๖,๐๗๙,๔๐๐</u> บาท (๖,๑๐๓,๔๐๐)
(ข) กรมส่งเสริมอุตสาหกรรม		<u>๒๕,๕๗๐,๐๐๐</u> บาท (๒๕,๘๔๐,๐๐๐)
(๑๓) รัฐวิสาหกิจ	รวม	<u>๕๕๗,๙๙๐,๔๐๐</u> บาท คือ (๗๘๙,๑๓๒,๑๐๐)
(ก) องค์การอุตสาหกรรมป่าไม้		๒๓,๔๑๙,๑๐๐ บาท
(ข) การประปาส่วนภูมิภาค		<u>๕๒๕,๕๘๘,๓๐๐</u> บาท (๗๕๒,๖๒๐,๐๐๐)
(ค) สถาบันวิจัยวิทยาศาสตร์ และเทคโนโลยีแห่งประเทศไทย		<u>๙,๐๘๓,๐๐๐</u> บาท (๑๓,๐๘๓,๐๐๐)
๖. ส่วนราชการและรัฐวิสาหกิจในพื้นที่ภาคเหนือ	รวม	<u>๓,๘๐๓,๐๖๗,๕๐๐</u> บาท คือ (๓,๘๕๘,๒๓๐,๐๐๐)
(๑) หน่วยงานในกำกับของสำนักนายกรัฐมนตรี	รวม	๙,๑๒๒,๖๐๐ บาท คือ
(ก) สำนักงานบริหารและพัฒนาองค์ความรู้ (องค์การมหาชน)		๙,๑๒๒,๖๐๐ บาท

(๒) กระทรวงกลาโหม	รวม	๑๑,๐๒๔,๙๐๐ บาท	คือ
(ก) กองทัพอากาศ		๑๑,๐๒๔,๙๐๐ บาท	
(๓) กระทรวงการพัฒนาสังคมและความมั่นคงของมนุษย์ รวม		๑๔,๖๗๙,๕๐๐ บาท	คือ
(ก) สำนักงานปลัดกระทรวงการพัฒนาสังคม และความมั่นคงของมนุษย์		๑๔,๖๗๙,๕๐๐ บาท	
(๔) กระทรวงเกษตรและสหกรณ์	รวม	<u>๑,๑๑๐,๙๑๘,๙๐๐</u> บาท	คือ
(ก) กรมชลประทาน		๑,๐๓๓,๐๐๐,๐๐๐ บาท	
(ข) กรมปศุสัตว์		๖,๘๔๑,๐๐๐ บาท	
(ค) กรมพัฒนาที่ดิน		<u>๗๑,๐๗๗,๙๐๐</u> บาท	
		(๘๐,๕๗๗,๙๐๐)	
(๕) กระทรวงคมนาคม	รวม	<u>๘๒๗,๓๗๐,๒๐๐</u> บาท	คือ
(ก) กรมการขนส่งทางบก		<u>๑๘,๖๓๙,๒๐๐</u> บาท	
		(๑๙,๐๐๐,๐๐๐)	
(ข) กรมท่าอากาศยาน		๒๔,๐๐๐,๐๐๐ บาท	
(ค) กรมทางหลวง		๔๒๘,๐๐๐,๐๐๐ บาท	
(ง) กรมทางหลวงชนบท		๓๕๖,๗๓๑,๐๐๐ บาท	
(๖) กระทรวงทรัพยากรธรรมชาติและสิ่งแวดล้อม	รวม	<u>๑,๐๔๘,๘๗๐,๘๐๐</u> บาท	คือ
		(๑,๐๕๒,๑๙๘,๘๐๐)	
(ก) กรมป่าไม้		๖๓๔,๓๘๔,๗๐๐ บาท	
(ข) กรมอุทยานแห่งชาติ สัตว์ป่า และพันธุ์พืช		<u>๔๑๔,๔๘๖,๑๐๐</u> บาท	
		(๔๑๗,๘๑๔,๑๐๐)	
(๗) กระทรวงพาณิชย์	รวม	๗,๒๒๐,๐๐๐ บาท	คือ

(ก) สำนักงานปลัดกระทรวงพาณิชย์		๗,๒๒๐,๐๐๐ บาท	
(๘) กระทรวงมหาดไทย	รวม	<u>๒๒๐,๐๘๗,๐๐๐</u> บาท	คือ
		(๒๒๘,๗๒๑,๐๐๐)	
(ก) กรมการพัฒนาชุมชน		<u>๒๖,๓๖๖,๐๐๐</u> บาท	
		(๓๕,๐๐๐,๐๐๐)	
(ข) กรมโยธาธิการและผังเมือง		๑๔๘,๗๒๑,๐๐๐ บาท	
(ค) กรมส่งเสริมการปกครองท้องถิ่น		๔๕,๐๐๐,๐๐๐ บาท	
(๙) กระทรวงวัฒนธรรม	รวม	<u>๙๘,๖๒๐,๐๐๐</u> บาท	คือ
		(๑๑๙,๑๒๐,๐๐๐)	
(ก) กรมศิลปากร		<u>๙๘,๖๒๐,๐๐๐</u> บาท	
		(๑๑๙,๑๒๐,๐๐๐)	
(๑๐) กระทรวงวิทยาศาสตร์และเทคโนโลยี	รวม	๒,๙๕๔,๕๐๐ บาท	คือ
(ก) สำนักงานปลัดกระทรวงวิทยาศาสตร์และเทคโนโลยี		๒,๙๕๔,๕๐๐ บาท	
(๑๑) กระทรวงศึกษาธิการและหน่วยงานในกำกับ	รวม	<u>๓๕๙,๐๐๔,๐๐๐</u> บาท	คือ
		(๓๕๙,๓๗๑,๐๐๐)	
(ก) มหาวิทยาลัยนเรศวร		๘๐,๐๐๐,๐๐๐ บาท	
(ข) มหาวิทยาลัยราชภัฏลำปาง		<u>๑๒,๕๕๔,๘๐๐</u> บาท	
		(๑๒,๘๒๑,๘๐๐)	
(ค) มหาวิทยาลัยเทคโนโลยีราชมงคลล้านนา		<u>๔,๐๓๗,๐๐๐</u> บาท	
		(๔,๑๓๗,๐๐๐)	
(ง) มหาวิทยาลัยแม่ฟ้าหลวง		๑๑๒,๖๒๙,๐๐๐ บาท	
(จ) มหาวิทยาลัยพะเยา		๙๐,๒๙๔,๑๐๐ บาท	
(ฉ) มหาวิทยาลัยแม่โจ้		๕๙,๔๘๙,๑๐๐ บาท	
(๑๒) กระทรวงสาธารณสุข	รวม	<u>๓๔,๑๘๓,๕๐๐</u> บาท	คือ
		(๓๔,๒๖๘,๕๐๐)	

(ก) สำนักงานปลัดกระทรวงสาธารณสุข		<u>๓๔,๑๘๓,๕๐๐</u> บาท (๓๔,๒๖๘,๕๐๐)	
(๑๒) (๑๓) กระทรวงอุตสาหกรรม	รวม	๒๐,๙๖๐,๙๐๐ บาท	คือ
(ก) สำนักงานปลัดกระทรวงอุตสาหกรรม		๓,๙๖๐,๙๐๐ บาท	
(ข) กรมส่งเสริมอุตสาหกรรม		๑๗,๐๐๐,๐๐๐ บาท	
(๑๓) (๑๔) รัฐวิสาหกิจ	รวม	<u>๓๘,๐๕๐,๗๐๐</u> บาท (๕๐,๔๓๘,๔๐๐)	คือ
(ก) องค์การสวนพฤกษศาสตร์		๑,๗๖๖,๔๐๐ บาท	
(ข) การประปาส่วนภูมิภาค		<u>๒๙,๕๘๔,๓๐๐</u> บาท (๓๘,๗๒๘,๐๐๐)	
(ค) สถาบันวิจัยวิทยาศาสตร์และเทคโนโลยี แห่งประเทศไทย		<u>๖,๖๙๙,๖๐๐</u> บาท (๙,๙๔๔,๐๐๐)	

มาตรา ๕๗ งบประมาณรายจ่ายสำหรับแผนงานบูรณาการส่งเสริมการกระจายอำนาจให้แก่องค์กรปกครองส่วนท้องถิ่น ให้ตั้งเป็นงบประมาณรายจ่ายของส่วนราชการ เป็นจำนวน ๒๗๖,๐๕๕,๑๖๒,๗๐๐ บาท จำแนกดังนี้  
(๒๗๖,๘๒๐,๐๐๐,๐๐๐)

๑. สำนักงานนายกรัฐมนตรี	รวม	๒๐๘,๐๐๐,๐๐๐ บาท	คือ
(๑) สำนักงานปลัดสำนักนายกรัฐมนตรี		๒๐๘,๐๐๐,๐๐๐ บาท	
๒. กระทรวงทรัพยากรธรรมชาติและสิ่งแวดล้อม	รวม	<u>๓๘๑,๗๔๕,๘๐๐</u> บาท (๔๔๐,๗๔๙,๕๐๐)	คือ
(๑) สำนักงานนโยบายและแผนทรัพยากรธรรมชาติและสิ่งแวดล้อม		<u>๓๘๑,๗๔๕,๘๐๐</u> บาท (๔๔๐,๗๔๙,๕๐๐)	
๓. กระทรวงมหาดไทยและหน่วยงานในกำกับ	รวม	<u>๒๗๕,๔๖๕,๔๐๖,๙๐๐</u> บาท (๒๗๖,๑๗๑,๒๕๐,๕๐๐)	คือ
(๑) กรมส่งเสริมการปกครองท้องถิ่น		<u>๒๕๒,๓๐๗,๘๐๕,๕๐๐</u> บาท (๒๕๒,๔๗๕,๑๕๙,๖๐๐)	

(๒) กรุงเทพมหานคร	<u>๒๑,๔๙๐,๖๙๔,๐๐๐</u> บาท (๒๑,๙๑๘,๙๕๗,๑๐๐)
(๓) เมืองพัทยา	<u>๑,๖๖๖,๙๑๗,๔๐๐</u> บาท (๑,๗๗๗,๑๓๓,๘๐๐)

มาตรา ๕๘ งบประมาณรายจ่ายสำหรับแผนงานบูรณาการส่งเสริมการพัฒนาจังหวัดและกลุ่มจังหวัด  
แบบบูรณาการ ให้ตั้งเป็นงบประมาณรายจ่ายของจังหวัดและกลุ่มจังหวัด เป็นจำนวน  
๒๗,๕๗๙,๖๐๑,๑๐๐ บาท จำแนกดังนี้  
(๒๗,๙๘๑,๕๗๕,๒๐๐)

๑. จังหวัดและกลุ่มจังหวัดในพื้นที่ภาคกลางตอนบน	รวม	<u>๑,๙๑๖,๐๐๐,๑๐๐</u> บาท คือ (๑,๙๒๗,๐๗๘,๐๐๐)
(๑) กลุ่มจังหวัดภาคกลางตอนบน		<u>๕๕๑,๔๑๗,๕๐๐</u> บาท (๕๕๘,๕๑๙,๕๐๐)
(๒) จังหวัดชัยนาท		<u>๒๒๐,๗๖๑,๑๐๐</u> บาท (๒๒๐,๗๖๓,๐๐๐)
(๓) จังหวัดพระนครศรีอยุธยา		<u>๒๙๑,๓๕๑,๖๐๐</u> บาท
(๔) จังหวัดลพบุรี		<u>๒๔๔,๙๘๙,๒๐๐</u> บาท (๒๔๗,๔๘๙,๒๐๐)
(๕) จังหวัดสระบุรี		<u>๒๓๕,๘๗๐,๖๐๐</u> บาท
(๖) จังหวัดสิงห์บุรี		<u>๑๗๖,๖๐๔,๐๐๐</u> บาท
(๗) จังหวัดอ่างทอง		<u>๑๙๕,๐๐๖,๑๐๐</u> บาท (๑๙๖,๔๘๐,๑๐๐)
๒. จังหวัดและกลุ่มจังหวัดในพื้นที่ภาคกลางปริมณฑล	รวม	<u>๑,๘๒๐,๑๔๒,๕๐๐</u> บาท คือ (๑,๘๓๙,๕๗๒,๕๐๐)
(๑) กลุ่มจังหวัดภาคกลางปริมณฑล		<u>๖๑๖,๘๖๘,๓๐๐</u> บาท (๖๒๙,๘๖๘,๓๐๐)
(๒) จังหวัดนนทบุรี		<u>๒๘๐,๐๗๘,๐๐๐</u> บาท (๒๘๑,๓๙๘,๐๐๐)
(๓) จังหวัดปทุมธานี		<u>๒๗๔,๔๒๘,๓๐๐</u> บาท (๒๗๙,๕๓๘,๓๐๐)
(๔) จังหวัดนครปฐม		<u>๒๕๘,๕๗๖,๘๐๐</u> บาท

(๕) จังหวัดสมุทรปราการ		๓๙๐,๑๙๑,๑๐๐	บาท
๓. จังหวัดและกลุ่มจังหวัดในพื้นที่ภาคกลางตอนล่าง ๑	รวม	<u>๑,๑๓๒,๘๔๓,๐๐๐</u>	บาท คือ
		(๑,๑๓๒,๘๔๓,๐๐๐)	
(๑) กลุ่มจังหวัดภาคกลางตอนล่าง ๑		<u>๒๙๓,๖๕๐,๐๐๐</u>	บาท
		(๓๓๓,๖๕๐,๐๐๐)	
(๒) จังหวัดกาญจนบุรี		๒๗๔,๓๑๑,๒๐๐	บาท
(๓) จังหวัดราชบุรี		๒๗๙,๙๖๕,๗๐๐	บาท
(๔) จังหวัดสุพรรณบุรี		๒๘๔,๙๑๖,๑๐๐	บาท
๔. จังหวัดและกลุ่มจังหวัดในพื้นที่ภาคกลางตอนล่าง ๒	รวม	<u>๑,๒๒๑,๑๘๖,๔๐๐</u>	บาท คือ
		(๑,๒๕๐,๘๗๗,๓๐๐)	
(๑) กลุ่มจังหวัดภาคกลางตอนล่าง ๒		<u>๓๖๓,๘๒๔,๐๐๐</u>	บาท
		(๓๘๖,๓๒๔,๐๐๐)	
(๒) จังหวัดประจวบคีรีขันธ์		๒๒๓,๘๔๔,๘๐๐	บาท
(๓) จังหวัดเพชรบุรี		๒๐๐,๓๗๓,๒๐๐	บาท
(๔) จังหวัดสมุทรสงคราม		<u>๑๘๕,๔๓๘,๑๐๐</u>	บาท
		(๑๙๑,๘๔๕,๗๐๐)	
(๕) จังหวัดสมุทรสาคร		<u>๒๔๗,๗๐๖,๓๐๐</u>	บาท
		(๒๔๘,๔๘๙,๖๐๐)	
๕. จังหวัดและกลุ่มจังหวัดในพื้นที่ภาคใต้ฝั่งอ่าวไทย	รวม	<u>๑,๗๙๑,๖๗๐,๐๐๐</u>	บาท คือ
		(๑,๘๑๙,๙๗๔,๔๐๐)	
(๑) กลุ่มจังหวัดภาคใต้ฝั่งอ่าวไทย		<u>๕๐๙,๒๘๐,๐๐๐</u>	บาท
		(๕๒๐,๕๖๐,๐๐๐)	
(๒) จังหวัดชุมพร		<u>๒๐๐,๐๔๓,๔๐๐</u>	บาท
		(๒๐๑,๐๔๓,๔๐๐)	
(๓) จังหวัดนครศรีธรรมราช		<u>๓๐๘,๔๔๖,๓๐๐</u>	บาท
		(๓๐๙,๔๔๖,๗๐๐)	
(๔) จังหวัดพัทลุง		<u>๒๒๐,๖๔๒,๗๐๐</u>	บาท
		(๒๒๓,๑๖๖,๗๐๐)	



(๕) จังหวัดสุราษฎร์ธานี		<u>๒๕๑,๕๙๗,๘๐๐</u> บาท	
		(๒๕๒,๗๙๗,๘๐๐)	
(๖) จังหวัดสงขลา		<u>๓๐๑,๖๕๙,๘๐๐</u> บาท	
		(๓๑๒,๙๕๙,๘๐๐)	
๖. จังหวัดและกลุ่มจังหวัดในพื้นที่ภาคใต้ฝั่งอันดามัน	รวม	<u>๑,๖๖๕,๖๒๑,๔๐๐</u> บาท	คือ
		(๑,๖๘๒,๑๘๔,๔๐๐)	
(๑) กลุ่มจังหวัดภาคใต้ฝั่งอันดามัน		<u>๔๘๔,๙๓๕,๗๐๐</u> บาท	
		(๔๙๐,๘๘๖,๗๐๐)	
(๒) จังหวัดกระบี่		<u>๑๙๕,๗๐๗,๑๐๐</u> บาท	
		(๑๙๖,๗๐๗,๑๐๐)	
(๓) จังหวัดตรัง		<u>๒๓๓,๐๔๔,๖๐๐</u> บาท	
		(๒๓๔,๐๔๔,๖๐๐)	
(๔) จังหวัดพังงา		<u>๑๗๓,๖๑๑,๐๐๐</u> บาท	
		(๑๗๔,๖๑๑,๐๐๐)	
(๕) จังหวัดภูเก็ต		<u>๑๙๗,๓๔๖,๓๐๐</u> บาท	
		(๑๙๙,๓๕๘,๓๐๐)	
(๖) จังหวัดระนอง		<u>๑๘๙,๒๔๘,๕๐๐</u> บาท	
		(๑๙๔,๘๔๘,๕๐๐)	
(๗) จังหวัดสตูล		<u>๑๙๑,๗๒๘,๒๐๐</u> บาท	
๗. จังหวัดและกลุ่มจังหวัดในพื้นที่ภาคใต้ชายแดน	รวม	<u>๑,๑๕๘,๑๐๒,๒๐๐</u> บาท	คือ
		(๑,๑๙๑,๖๙๙,๐๐๐)	
(๑) กลุ่มจังหวัดภาคใต้ชายแดน		<u>๓๖๔,๑๘๘,๐๐๐</u> บาท	
		(๓๖๘,๗๖๐,๐๐๐)	
(๒) จังหวัดนราธิวาส		<u>๒๕๓,๙๖๑,๕๐๐</u> บาท	
		(๒๗๙,๒๙๖,๑๐๐)	
(๓) จังหวัดปัตตานี		<u>๒๗๗,๕๘๑,๙๐๐</u> บาท	
		(๒๘๐,๗๗๒,๙๐๐)	
(๔) จังหวัดยะลา		<u>๒๖๒,๓๗๐,๘๐๐</u> บาท	
		(๒๖๒,๘๗๐,๐๐๐)	
๘. จังหวัดและกลุ่มจังหวัดในพื้นที่ภาคตะวันออก ๑	รวม	<u>๑,๖๖๐,๖๐๘,๕๐๐</u> บาท	คือ
		(๑,๗๐๐,๙๓๖,๗๐๐)	
(๑) กลุ่มจังหวัดภาคตะวันออก ๑		<u>๖๐๓,๕๖๓,๐๐๐</u> บาท	
		(๖๓๔,๘๗๐,๐๐๐)	

(๒) จังหวัดฉะเชิงเทรา		<u>๒๖๐,๐๖๘,๒๐๐</u> บาท	
		(๒๖๖,๙๔๓,๒๐๐)	
(๓) จังหวัดชลบุรี		<u>๔๒๖,๓๑๗,๒๐๐</u> บาท	
		(๔๒๗,๔๖๓,๔๐๐)	
(๔) จังหวัดระยอง		<u>๓๗๐,๖๖๐,๑๐๐</u> บาท	
		(๓๗๑,๖๖๐,๑๐๐)	
๙. จังหวัดและกลุ่มจังหวัดในพื้นที่ภาคตะวันออก ๒	รวม	<u>๑,๔๕๓,๐๕๗,๔๐๐</u> บาท	คือ
		(๑,๔๗๑,๘๗๒,๖๐๐)	
(๑) กลุ่มจังหวัดภาคตะวันออก ๒		<u>๔๑๘,๐๙๗,๑๐๐</u> บาท	
		(๔๓๘,๑๙๗,๘๐๐)	
(๒) จังหวัดจันทบุรี		<u>๑๙๕,๕๖๖,๑๐๐</u> บาท	
		(๑๙๙,๑๕๓,๗๐๐)	
(๓) จังหวัดตราด		<u>๑๘๘,๑๖๙,๓๐๐</u> บาท	
		(๑๘๘,๕๗๘,๑๐๐)	
(๔) จังหวัดนครนายก		<u>๑๘๘,๒๓๓,๕๐๐</u> บาท	
		(๑๘๘,๓๘๕,๕๐๐)	
(๕) จังหวัดปราจีนบุรี		<u>๒๔๐,๖๕๖,๙๐๐</u> บาท	
		(๒๔๓,๗๑๖,๗๐๐)	
(๖) จังหวัดสระแก้ว		<u>๒๑๓,๓๙๕,๕๐๐</u> บาท	
		(๒๑๓,๘๕๐,๘๐๐)	
๑๐. จังหวัดและกลุ่มจังหวัดในพื้นที่			
ภาคตะวันออกเฉียงเหนือตอนบน ๑	รวม	<u>๑,๖๕๕,๓๗๔,๓๐๐</u> บาท	คือ
		(๑,๖๖๖,๔๗๑,๔๐๐)	
(๑) กลุ่มจังหวัดภาคตะวันออกเฉียงเหนือตอนบน ๑		<u>๔๙๗,๖๖๐,๕๐๐</u> บาท	
		(๔๙๘,๘๕๐,๐๐๐)	
(๒) จังหวัดบึงกาฬ		<u>๑๙๘,๕๙๖,๙๐๐</u> บาท	
		(๑๙๙,๕๙๖,๙๐๐)	
(๓) จังหวัดเลย		<u>๒๒๕,๕๙๔,๐๐๐</u> บาท	
		(๒๒๖,๖๔๔,๐๐๐)	
(๔) จังหวัดหนองคาย		<u>๒๑๓,๒๘๙,๘๐๐</u> บาท	
		(๒๑๔,๒๘๙,๘๐๐)	
(๕) จังหวัดหนองบัวลำภู		<u>๒๑๐,๘๘๘,๐๐๐</u> บาท	
		(๒๑๒,๓๘๘,๐๐๐)	
(๖) จังหวัดอุดรธานี		<u>๓๑๓,๓๔๕,๑๐๐</u> บาท	
		(๓๑๔,๗๐๒,๗๐๐)	

๑๑. จังหวัดและกลุ่มจังหวัดในพื้นที่			
ภาคตะวันออกเฉียงเหนือตอนบน ๒	รวม	<u>๑,๑๖๑,๙๗๗,๕๐๐</u> บาท	คือ
		(๑,๑๖๙,๖๙๗,๕๐๐)	
(๑) กลุ่มจังหวัดภาคตะวันออกเฉียงเหนือตอนบน ๒		<u>๓๘๖,๘๗๐,๐๐๐</u> บาท	
		(๓๘๙,๘๗๐,๐๐๐)	
(๒) จังหวัดนครพนม		<u>๒๘๓,๖๘๔,๔๐๐</u> บาท	
		(๒๘๕,๓๔๔,๔๐๐)	
(๓) จังหวัดมุกดาหาร		<u>๒๐๗,๕๑๙,๙๐๐</u> บาท	
		(๒๐๘,๘๐๔,๙๐๐)	
(๔) จังหวัดสกลนคร		<u>๒๘๓,๙๐๓,๒๐๐</u> บาท	
		(๒๘๕,๖๗๘,๒๐๐)	
๑๒. จังหวัดและกลุ่มจังหวัดในพื้นที่			
ภาคตะวันออกเฉียงเหนือตอนกลาง	รวม	<u>๑,๖๗๖,๐๐๐,๔๐๐</u> บาท	คือ
		(๑,๖๙๑,๓๐๑,๐๐๐)	
(๑) กลุ่มจังหวัดภาคตะวันออกเฉียงเหนือตอนกลาง		<u>๔๕๘,๓๕๕,๒๐๐</u> บาท	
		(๔๖๒,๑๔๐,๐๐๐)	
(๒) จังหวัดกาฬสินธุ์		<u>๓๑๐,๙๕๗,๙๐๐</u> บาท	
		(๓๑๓,๗๓๒,๐๐๐)	
(๓) จังหวัดขอนแก่น		<u>๓๕๐,๖๕๙,๗๐๐</u> บาท	
		(๓๕๒,๖๐๗,๗๐๐)	
(๔) จังหวัดมหาสารคาม		<u>๒๗๐,๖๕๒,๕๐๐</u> บาท	
		(๒๗๕,๒๗๒,๕๐๐)	
(๕) จังหวัดร้อยเอ็ด		<u>๒๘๕,๓๗๕,๑๐๐</u> บาท	
		(๒๘๗,๕๔๘,๘๐๐)	
๑๓. จังหวัดและกลุ่มจังหวัดในพื้นที่			
ภาคตะวันออกเฉียงเหนือตอนล่าง ๑	รวม	<u>๑,๗๙๐,๐๖๐,๑๐๐</u> บาท	คือ
		(๑,๗๙๗,๘๔๖,๙๐๐)	
(๑) กลุ่มจังหวัดภาคตะวันออกเฉียงเหนือตอนล่าง ๑		<u>๔๗๙,๕๒๒,๐๐๐</u> บาท	
		(๔๘๐,๙๕๐,๐๐๐)	
(๒) จังหวัดชัยภูมิ		<u>๒๕๙,๕๖๙,๔๐๐</u> บาท	
		(๒๖๐,๖๖๙,๔๐๐)	
(๓) จังหวัดนครราชสีมา		<u>๔๑๔,๒๙๖,๕๐๐</u> บาท	
		(๔๑๗,๐๙๖,๕๐๐)	
(๔) จังหวัดบุรีรัมย์		<u>๓๓๙,๕๐๖,๕๐๐</u> บาท	
		(๓๔๐,๘๐๖,๕๐๐)	

(๕) จังหวัดสุรินทร์			<u>๒๙๗,๑๖๕,๗๐๐</u> บาท	
			(๒๙๘,๓๒๔,๕๐๐)	
๑๔. จังหวัดและกลุ่มจังหวัดในพื้นที่				
ภาคตะวันออกเฉียงเหนือตอนล่าง ๒	รวม		<u>๑,๕๘๐,๖๙๙,๖๐๐</u> บาท	คือ
			(๑,๕๘๘,๑๐๒,๖๐๐)	
(๑) กลุ่มจังหวัดภาคตะวันออกเฉียงเหนือตอนล่าง ๒			<u>๔๗๓,๖๔๐,๐๐๐</u> บาท	
			(๔๗๕,๑๔๐,๐๐๐)	
(๒) จังหวัดยโสธร			<u>๒๓๑,๕๕๗,๒๐๐</u> บาท	
			(๒๓๓,๕๕๗,๒๐๐)	
(๓) จังหวัดศรีสะเกษ			<u>๓๑๐,๒๒๙,๗๐๐</u> บาท	
			(๓๑๑,๙๓๒,๗๐๐)	
(๔) จังหวัดอำนาจเจริญ			<u>๒๑๘,๓๙๖,๗๐๐</u> บาท	
			(๒๑๙,๕๙๖,๗๐๐)	
(๕) จังหวัดอุบลราชธานี			<u>๓๕๖,๘๗๖,๐๐๐</u> บาท	
			(๓๕๗,๘๓๖,๐๐๐)	
๑๕. จังหวัดและกลุ่มจังหวัดในพื้นที่				
ภาคเหนือตอนบน ๑	รวม		<u>๑,๔๕๒,๔๖๔,๘๐๐</u> บาท	คือ
			(๑,๕๐๕,๐๗๑,๑๐๐)	
(๑) กลุ่มจังหวัดภาคเหนือตอนบน ๑			<u>๓๘๗,๙๕๐,๐๐๐</u> บาท	
			(๔๐๘,๓๕๐,๐๐๐)	
(๒) จังหวัดเชียงใหม่			<u>๓๗๓,๙๓๓,๖๐๐</u> บาท	
			(๓๘๓,๗๓๓,๖๐๐)	
(๓) จังหวัดแม่ฮ่องสอน			<u>๒๔๑,๕๕๐,๘๐๐</u> บาท	
			(๒๖๐,๐๒๔,๕๐๐)	
(๔) จังหวัดลำปาง			<u>๒๔๘,๕๗๑,๔๐๐</u> บาท	
			(๒๕๑,๕๐๔,๐๐๐)	
(๕) จังหวัดลำพูน			<u>๒๐๐,๔๕๙,๐๐๐</u> บาท	
			(๒๐๑,๔๕๙,๐๐๐)	
๑๖. จังหวัดและกลุ่มจังหวัดในพื้นที่ภาคเหนือตอนบน ๒	รวม		<u>๑,๔๕๐,๗๓๒,๗๐๐</u> บาท	คือ
			(๑,๔๖๑,๘๓๖,๓๐๐)	
(๑) กลุ่มจังหวัดภาคเหนือตอนบน ๒			<u>๔๒๔,๐๔๕,๐๐๐</u> บาท	
			(๔๒๖,๓๒๐,๐๐๐)	
(๒) จังหวัดเชียงราย			<u>๓๔๐,๙๘๓,๒๐๐</u> บาท	
			(๓๔๔,๔๘๓,๒๐๐)	

(๓) จังหวัดน่าน		<u>๒๔๓,๓๕๕,๕๐๐</u> บาท	
		(๒๔๕,๘๗๑,๕๐๐)	
(๔) จังหวัดพะเยา		<u>๒๓๓,๐๔๘,๐๐๐</u> บาท	
		(๒๓๔,๗๙๕,๙๐๐)	
(๕) จังหวัดแพร่		<u>๒๐๙,๓๐๑,๐๐๐</u> บาท	
		(๒๑๐,๓๖๕,๗๐๐)	
๑๗. จังหวัดและกลุ่มจังหวัดในพื้นที่ภาคเหนือตอนล่าง ๑	รวม	<u>๑,๖๗๐,๗๔๐,๐๐๐</u> บาท	คือ
		(๑,๗๐๘,๔๐๕,๒๐๐)	
(๑) กลุ่มจังหวัดภาคเหนือตอนล่าง ๑		<u>๔๘๔,๓๖๒,๑๐๐</u> บาท	
		(๔๘๗,๔๐๐,๐๐๐)	
(๒) จังหวัดตาก		<u>๒๕๕,๗๗๐,๘๐๐</u> บาท	
		(๒๕๖,๕๒๐,๘๐๐)	
(๓) จังหวัดพิษณุโลก		<u>๒๕๕,๗๙๖,๙๐๐</u> บาท	
		(๒๕๖,๖๔๖,๙๐๐)	
(๔) จังหวัดสุโขทัย		<u>๒๐๐,๔๐๖,๒๐๐</u> บาท	
		(๒๒๑,๗๙๙,๑๐๐)	
(๕) จังหวัดเพชรบูรณ์		<u>๒๕๕,๕๐๑,๓๐๐</u> บาท	
		(๒๖๐,๕๐๑,๓๐๐)	
(๖) จังหวัดอุตรดิตถ์		<u>๒๒๐,๙๐๒,๗๐๐</u> บาท	
		(๒๒๕,๕๓๗,๑๐๐)	
๑๘. จังหวัดและกลุ่มจังหวัดในพื้นที่ภาคเหนือตอนล่าง ๒	รวม	<u>๑,๓๒๘,๓๒๐,๒๐๐</u> บาท	คือ
		(๑,๓๓๕,๘๐๕,๓๐๐)	
(๑) กลุ่มจังหวัดภาคเหนือตอนล่าง ๒		<u>๔๐๒,๕๑๑,๘๐๐</u> บาท	
		(๔๐๓,๙๗๐,๐๐๐)	
(๒) จังหวัดกำแพงเพชร		<u>๒๔๑,๙๓๖,๒๐๐</u> บาท	
		(๒๔๓,๒๓๖,๒๐๐)	
(๓) จังหวัดนครสวรรค์		<u>๒๗๒,๕๔๒,๖๐๐</u> บาท	
		(๒๗๓,๙๓๖,๑๐๐)	
(๔) จังหวัดพิจิตร		<u>๒๐๘,๘๐๐,๕๐๐</u> บาท	
		(๒๑๐,๗๔๐,๕๐๐)	
(๕) จังหวัดอุทัยธานี		<u>๒๐๒,๕๒๙,๑๐๐</u> บาท	
		(๒๐๓,๙๒๒,๕๐๐)	

มาตรา ๕๙ งบประมาณรายจ่ายสำหรับแผนงานบริหารจัดการหนี้ภาครัฐ ให้ตั้งเป็นงบประมาณรายจ่ายของส่วนราชการ และรัฐวิสาหกิจ เป็นจำนวน ๒๕๙,๖๐๙,๘๗๙,๑๐๐ บาท จำแนกดังนี้

๑. กระทรวงการคลัง	รวม	๒๑๕,๒๓๘,๐๗๖,๖๐๐ บาท	คือ
(๑) สำนักงานบริหารหนี้สาธารณะ		๒๑๕,๒๓๘,๐๗๖,๖๐๐ บาท	
๒. รัฐวิสาหกิจ	รวม	๔๔,๓๗๑,๘๐๒,๕๐๐ บาท	คือ
(๑) ธนาคารเพื่อการเกษตรและสหกรณ์การเกษตร		๓๑,๕๙๙,๘๔๓,๕๐๐ บาท	
(๒) การรถไฟแห่งประเทศไทย		๓,๘๘๙,๐๑๔,๗๐๐ บาท	
(๓) การรถไฟฟ้ามหานครแห่งประเทศไทย		๘,๘๘๒,๙๔๔,๓๐๐ บาท	

มาตรา ๖๐ ให้กระทรวงการคลังมีอำนาจสั่งจ่ายเงินแผ่นดิน ตามรายการและจำนวนเงินที่กำหนดไว้ในพระราชบัญญัตินี้ หรือตามที่สำนักงบประมาณจะได้จัดสรร หรือตามที่จะได้มีการโอนเปลี่ยนแปลงตามกฎหมาย

มาตรา ๖๑ ให้นายกรัฐมนตรีและรัฐมนตรีว่าการกระทรวงการคลังรักษาการตามพระราชบัญญัตินี้

.....

.....

