

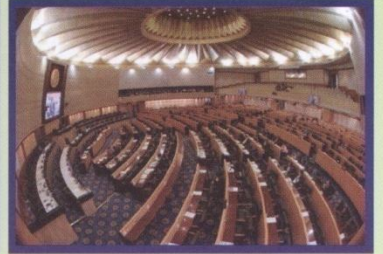

# สภานิติบัญญัติแห่งชาติ

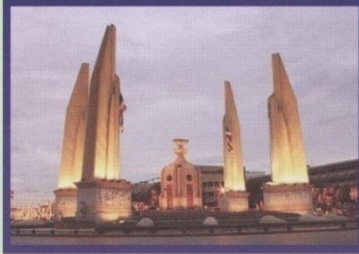

## เอกสารประกอบการพิจารณา

ร่าง

พระราชบัญญัติ

ควบคุมคุณภาพอาหารสัตว์ พ.ศ. ....

(คณะรัฐมนตรี เป็นผู้เสนอ)

บรรจुरะเบียบวาระการประชุมสภานิติบัญญัติแห่งชาติ ครั้งที่ ๑๔/๒๕๕๗

วันพฤหัสบดีที่ ๙ ตุลาคม ๒๕๕๗

อ.พ. ๒๘/๒๕๕๗

จัดทำโดย

สำนักกฎหมาย สำนักงานเลขาธิการวุฒิสภา

ปฏิบัติหน้าที่สำนักงานเลขาธิการสภานิติบัญญัติแห่งชาติ

[www.senate.go.th](http://www.senate.go.th)



บทสรุปสำหรับสมาชิกสภานิติบัญญัติแห่งชาติ

ร่างพระราชบัญญัติควบคุมคุณภาพอาหารสัตว์ พ.ศ. ....  
(คณะรัฐมนตรี เป็นผู้เสนอ)

ร่างพระราชบัญญัติควบคุมคุณภาพอาหารสัตว์ พ.ศ. .... เสนอโดย คณะรัฐมนตรี ชุดที่มี พลเอก ประยุทธ์ จันทร์โอชา เป็นนายกรัฐมนตรี ต่อประธานสภานิติบัญญัติแห่งชาติ เมื่อวันที่ ๑ ตุลาคม ๒๕๕๗ เพื่อให้สภานิติบัญญัติแห่งชาติพิจารณาตามบทบัญญัติของรัฐธรรมนูญแห่งราชอาณาจักรไทย (ฉบับชั่วคราว) พุทธศักราช ๒๕๕๗ โดยมีหลักการและเหตุผลประกอบร่างพระราชบัญญัตินี้ ดังนี้

๑. หลักการและเหตุผล

หลักการ

ปรับปรุงกฎหมายว่าด้วยการควบคุมคุณภาพอาหารสัตว์

เหตุผล

เนื่องจากพระราชบัญญัติควบคุมคุณภาพอาหารสัตว์ พ.ศ. ๒๕๒๕ ได้ใช้บังคับมาเป็นเวลานานแล้ว บทบัญญัติบางประการไม่เหมาะสมกับสถานการณ์ปัจจุบัน ซึ่งมีการพัฒนา ด้านเทคโนโลยีและวิทยาการเกี่ยวกับอุตสาหกรรมอาหารสัตว์และการเลี้ยงสัตว์ ส่งผลให้เกิดการเปลี่ยนแปลงและการขยายตัวในด้านการค้าและอุตสาหกรรมเกี่ยวกับอาหารสัตว์ ดังนั้น เพื่อประโยชน์ ในการควบคุมคุณภาพอาหารสัตว์และคุ้มครองความปลอดภัยของผู้บริโภค สมควรปรับปรุงกฎหมาย ว่าด้วยการควบคุมคุณภาพอาหารสัตว์ โดยเฉพาะการเพิ่มเติมบทบัญญัติเกี่ยวกับการออกใบรับรอง ระบบการประกันคุณภาพอาหารสัตว์และใบรับรองอื่นที่เกี่ยวข้องกับอาหารสัตว์ การเลิกกิจการและการ โอนกิจการ รวมทั้งปรับปรุงการขออนุญาตและการออกใบอนุญาต การขึ้นทะเบียนและการโฆษณา อาหารสัตว์ บทกำหนดโทษ และอัตราค่าธรรมเนียมให้เหมาะสมยิ่งขึ้น จึงจำเป็นต้องตราพระราชบัญญัตินี้

ร่างพระราชบัญญัติควบคุมคุณภาพอาหารสัตว์ พ.ศ. ....  
(คณะรัฐมนตรี เป็นผู้เสนอ)





**๒. สาระสำคัญของร่างพระราชบัญญัติ\***

**๒.๑ การกำหนดประเภทของอาหารสัตว์**

กำหนดให้มีนิยามคำว่า “อาหารสัตว์” แยกออกจากนิยามคำว่า “อาหารสัตว์ควบคุมเฉพาะ” โดยคำว่า “อาหารสัตว์” หมายความว่า วัตถุที่มุ่งหมายเพื่อใช้หรือใช้เลี้ยงสัตว์ โดยการให้กิน ดื่ม เลี้ยง หรือนำเข้าสู่ร่างกายสัตว์โดยวิธีการใดๆ หรือวัตถุที่มุ่งหมายเพื่อใช้หรือใช้เป็นส่วนผสมในการผลิตอาหารสัตว์ เพื่อให้สอดคล้องกับการพัฒนาทางด้านเทคโนโลยีและวิทยาการเกี่ยวกับอุตสาหกรรมอาหารและการเลี้ยงสัตว์ให้เป็นไปตามวิทยาการการเลี้ยงสัตว์ในปัจจุบัน และคำว่า “อาหารสัตว์ควบคุมเฉพาะ” หมายความว่า อาหารสัตว์ที่มีผลกระทบต่อเศรษฐกิจและสังคม หรืออาจเป็นอันตรายต่อสัตว์ หรือส่งผลต่อผู้บริโภคเนื้อสัตว์โดยรวม ซึ่งการผลิตเพื่อขายหรือการนำเข้าเพื่อขายต้องขึ้นทะเบียน ทั้งนี้ ตามที่รัฐมนตรีประกาศกำหนดโดยคำแนะนำของคณะกรรมการควบคุมคุณภาพอาหารสัตว์ เพื่อประโยชน์ในการควบคุมคุณภาพอาหารสัตว์ (ร่างมาตรา ๔)

**๒.๒ การควบคุมคุณภาพอาหารสัตว์**

(๑) กำหนดให้รัฐมนตรีโดยคำแนะนำของคณะกรรมการควบคุมคุณภาพอาหารสัตว์มีอำนาจประกาศกำหนดชื่อ ประเภท ชนิด ลักษณะ คุณภาพหรือมาตรฐานของอาหารสัตว์ควบคุมเฉพาะและที่มีโซอาหารสัตว์ควบคุมเฉพาะ กำหนดชื่อ ประเภท ชนิดหรือลักษณะของอาหารสัตว์ที่ห้ามผลิต นำเข้า หรือขาย กำหนดชื่อ ประเภท ชนิด ลักษณะ หรือคุณสมบัติของวัตถุที่ห้ามใช้ผสมในอาหารสัตว์ กำหนดคุณภาพหรือมาตรฐานของเครื่องมือเครื่องใช้ในการผลิตอาหารสัตว์ รวมทั้งการกำหนดสถานที่เพื่อให้เป็นด่านตรวจสอบอาหารสัตว์ที่นำเข้าหรือส่งออก (ร่างมาตรา ๖)

(๒) กำหนดหน้าที่ให้ผู้ผลิตเพื่อขาย นำเข้าเพื่อขาย หรือขายอาหารสัตว์ตามร่างมาตรา ๖ (๒) ต้องปฏิบัติตามหลักเกณฑ์ วิธีการและเงื่อนไขในการผลิตเพื่อขาย นำเข้าเพื่อขาย หรือขายอาหารสัตว์ที่รัฐมนตรีประกาศกำหนด และกำหนดหน้าที่ให้ผู้ผลิตอาหารสัตว์เพื่อขายต้องใช้เครื่องมือหรือเครื่องใช้ในการผลิตอาหารสัตว์ที่มีคุณภาพและมาตรฐาน และเก็บรักษาอาหารสัตว์ให้เป็นไปตามที่รัฐมนตรีประกาศกำหนดตามร่างมาตรา ๖ (๕) รวมทั้งกำหนดหน้าที่ให้ผู้ขายต้องเก็บรักษาอาหารสัตว์ให้เป็นไปตามประกาศดังกล่าวด้วย (ร่างมาตรา ๗ และร่างมาตรา ๘)

**๒.๓ คณะกรรมการควบคุมคุณภาพอาหารสัตว์**

คณะกรรมการควบคุมคุณภาพอาหารสัตว์ประกอบด้วยประธานกรรมการ กรรมการ โดยตำแหน่ง และกรรมการผู้ทรงคุณวุฒิซึ่งรัฐมนตรีแต่งตั้งอีกจำนวนหนึ่งเป็นองค์ประกอบ โดยกำหนดให้มีอำนาจหน้าที่ให้คำแนะนำหรือให้ความเห็นแก่รัฐมนตรีหรืออธิบดี แล้วแต่กรณี ในเรื่องที่กำหนดไว้ในกฎหมาย เช่น การออกประกาศเกี่ยวกับการควบคุมคุณภาพอาหารสัตว์ การวินิจฉัยอุทธรณ์

\* สำนักงานคณะกรรมการกฤษฎีกา, “บันทึกวิเคราะห์สรุปสาระสำคัญของร่างพระราชบัญญัติควบคุมคุณภาพอาหารสัตว์ พ.ศ. ....” ๒๕๕๕. (อัดสำเนา)



และการพักใช้ใบอนุญาตหรือการเพิกถอนใบอนุญาต รวมทั้งกำหนดให้มีอำนาจในการแต่งตั้งคณะกรรมการ เพื่อพิจารณาวินิจฉัยหรือปฏิบัติการอย่างใดอย่างหนึ่งตามที่คณะกรรมการมอบหมายได้ (ร่างมาตรา ๙ ถึงร่างมาตรา ๑๔)

#### ๒.๔ การขออนุญาตและการออกใบอนุญาต

(๑) การผลิตเพื่อขาย การนำเข้าเพื่อขาย และการขายอาหารสัตว์ควบคุมเฉพาะ ที่รัฐมนตรีประกาศกำหนดตามมาตรา ๖ (๑) จะต้องยื่นคำขออนุญาตต่อผู้อนุญาตก่อนและเมื่อผู้อนุญาตออกใบอนุญาตให้แล้วจึงจะผลิตเพื่อขาย นำเข้าเพื่อขาย หรือขายอาหารสัตว์ควบคุมเฉพาะนั้นได้ สำหรับกรณีที่มีผู้ผลิตเพื่อขาย ผู้นำเข้าเพื่อขาย หรือผู้ขายอาหารสัตว์ควบคุมเฉพาะที่รัฐมนตรีประกาศกำหนดตามมาตรา ๖ (๑) อยู่ก่อนแล้ว จะต้องดำเนินการยื่นคำขออนุญาตภายในสามสิบวันนับแต่วันที่ประกาศดังกล่าวมีผลใช้บังคับ แต่ผู้ที่ได้รับใบอนุญาตผลิตเพื่อขาย ใบอนุญาตนำเข้าเพื่อขาย หรือ ใบอนุญาตขาย ได้รับการยกเว้นไม่ต้องมายื่นคำขออนุญาตอีก ผู้ขออนุญาตผลิตเพื่อขาย นำเข้าเพื่อขาย และขายอาหารสัตว์ควบคุมเฉพาะจะเป็นบุคคลธรรมดาหรือนิติบุคคลก็ได้ ทั้งนี้ จะต้องเป็นเจ้าของกิจการที่ประสงค์จะขอรับใบอนุญาตและจะต้องมีคุณสมบัติอื่นตามที่กำหนด นอกจากนี้สถานที่ผลิต สถานที่นำเข้า สถานที่ขาย หรือสถานที่เก็บอาหารสัตว์ควบคุมเฉพาะ รวมทั้งอุปกรณ์ที่ใช้และการควบคุมหรือรักษาจะต้องมีลักษณะตามที่กำหนดในกฎกระทรวงด้วย (ร่างมาตรา ๑๕ ถึงร่างมาตรา ๒๐)

(๒) การผลิตเพื่อขาย การนำเข้าเพื่อขาย หรือการขายอาหารสัตว์ควบคุมเฉพาะตามมาตรา ๖ (๑) โดยกระทรวง ทบวง กรม หรือรัฐวิสาหกิจเพื่อใช้ประโยชน์ของทางราชการ เพื่อเป็นตัวอย่างในทางวิชาการ เพื่อใช้ประกอบการขึ้นทะเบียน หรือเพื่อพิจารณาในการสั่งซื้อ และกรณีสหกรณ์หรือกลุ่มเกษตรกรตามกฎหมายซึ่งผลิตเพื่อขายอาหารสัตว์ควบคุมเฉพาะเพื่อใช้เลี้ยงสัตว์ของสมาชิกของตนหรือของเกษตรกรในกลุ่มเดียวกัน ได้รับการยกเว้นไม่ต้องขออนุญาตแต่มีหน้าที่ต้องแจ้งให้ผู้อนุญาตทราบ และต้องปฏิบัติตามหลักเกณฑ์ วิธีการและเงื่อนไขที่รัฐมนตรีประกาศกำหนดด้วย (ร่างมาตรา ๒๑)

(๓) กำหนดให้ใบอนุญาตมี ๓ ประเภท คือ ใบอนุญาตผลิตอาหารสัตว์ควบคุมเฉพาะ ใบอนุญาตนำเข้าอาหารสัตว์ควบคุมเฉพาะ และใบอนุญาตขายอาหารสัตว์ควบคุมเฉพาะ มีกำหนดระยะเวลาสำหรับอายุใบอนุญาตทั้ง ๓ ประเภทไว้แตกต่างกัน และให้ถือว่าผู้รับใบอนุญาตผลิตอาหารสัตว์ควบคุมเฉพาะหรือผู้รับใบอนุญาตนำเข้าอาหารสัตว์ควบคุมเฉพาะเป็นผู้รับใบอนุญาตขายอาหารสัตว์ควบคุมเฉพาะที่ผลิตหรือนำเข้า แล้วแต่กรณี โดยให้ถือว่ากรกระทำของลูกจ้างหรือตัวแทนของผู้รับใบอนุญาตทั้ง ๓ ประเภท เป็นการกระทำของผู้รับใบอนุญาตด้วย เว้นแต่ผู้รับใบอนุญาตจะพิสูจน์ได้ว่าการกระทำดังกล่าวเป็นการสุจริต นอกจากนี่ยังกำหนดให้กรณีการขอต่ออายุใบอนุญาตสามารถกระทำได้เมื่อใบอนุญาตสิ้นอายุไม่เกินสามสิบวัน และยังมีสิทธิอุทธรณ์เป็นหนังสือต่อรัฐมนตรีในกรณีที่ผู้อนุญาตไม่ออกใบอนุญาตหรือไม่อนุญาตให้ต่ออายุใบอนุญาต (ร่างมาตรา ๒๒ ถึงร่างมาตรา ๒๖)



## ๒.๕ หน้าที่ของผู้รับใบอนุญาต

(๑) กำหนดให้ผู้รับใบอนุญาตผลิตอาหารสัตว์ควบคุมเฉพาะมีหน้าที่ต้องปฏิบัติ โดยจัดให้มีป้ายไว้ในที่เปิดเผยซึ่งเห็นได้ง่ายจากภายนอกอาคารแสดงว่าเป็นสถานที่ผลิตอาหารสัตว์ควบคุมเฉพาะ ลักษณะ ขนาดของป้าย และข้อความที่แสดงในป้าย จัดให้มีการวิเคราะห์อาหารสัตว์ควบคุมเฉพาะ ที่ต้นผลิตก่อนนำออกจากสถานที่ผลิต โดยมีหลักฐานแสดงรายละเอียดของการวิเคราะห์ ซึ่งต้องเก็บรักษา ไว้ให้ตรวจสอบได้ไม่น้อยกว่าสามปี และจัดให้มีฉลากสำหรับอาหารสัตว์ควบคุมเฉพาะ การแสดงฉลาก และข้อความในฉลาก สำหรับผู้ผลิตอาหารสัตว์ควบคุมเฉพาะเพื่อการส่งออกจะผลิตอาหารสัตว์ควบคุมเฉพาะโดยมีคุณภาพ มาตรฐาน ฉลาก หรือรายละเอียดอื่นๆ ตามที่ผู้สั่งซื้อกำหนดก็ได้ แต่ห้ามผู้ใดขายอาหารสัตว์ควบคุมเฉพาะดังกล่าวในราชอาณาจักร (ร่างมาตรา ๒๗ และร่างมาตรา ๒๘)

(๒) กำหนดให้ผู้รับใบอนุญาตนำเข้าอาหารสัตว์ควบคุมเฉพาะมีหน้าที่ต้องปฏิบัติ โดยจัดให้มีป้ายไว้ในที่เปิดเผยซึ่งเห็นได้ง่ายจากภายนอกอาคาร แสดงว่าเป็นสถานที่นำเข้าอาหารสัตว์ควบคุมเฉพาะ หรือเป็นสถานที่เก็บอาหารสัตว์ควบคุมเฉพาะ ลักษณะ ขนาดของป้าย และข้อความที่แสดงในป้าย จัดให้มีใบรับรองของผู้ผลิตอาหารสัตว์แสดงรายละเอียดการวิเคราะห์อาหารสัตว์ควบคุมเฉพาะ ทุกครั้งที่นำเข้า จัดให้มีหนังสือรับรองจากหน่วยงานของรัฐของประเทศผู้ผลิต หรือหน่วยงานอื่นที่หน่วยงานของรัฐของประเทศผู้ผลิตรับรอง และจัดให้มีฉลากสำหรับอาหารสัตว์ควบคุมเฉพาะ การแสดงฉลาก และข้อความในฉลาก (ร่างมาตรา ๒๙)

(๓) กำหนดให้ผู้นำเข้าหรือส่งออกอาหารสัตว์ต้องนำอาหารสัตว์มาให้พนักงานเจ้าหน้าที่ตรวจสอบ ณ ด่านตรวจสอบอาหารสัตว์ที่รัฐมนตรีประกาศกำหนด ทั้งนี้ การตรวจสอบเพื่อควบคุมคุณภาพของอาหารสัตว์ดังกล่าวของพนักงานเจ้าหน้าที่จะต้องเป็นไปตามหลักเกณฑ์ วิธีการ และเงื่อนไขที่รัฐมนตรีประกาศกำหนดด้วย (ร่างมาตรา ๓๐)

(๔) กำหนดให้ผู้รับใบอนุญาตขายอาหารสัตว์ควบคุมเฉพาะมีหน้าที่ต้องปฏิบัติโดยจัดให้มีป้ายไว้ในที่เปิดเผยซึ่งเห็นได้ง่ายจากภายนอกอาคารแสดงว่าเป็นสถานที่ขายอาหารสัตว์ควบคุมเฉพาะ ลักษณะ ขนาดของป้าย และข้อความที่แสดงในป้าย จัดให้มีการแยกเก็บอาหารสัตว์ควบคุมเฉพาะเป็นสัดส่วนต่างหากจากสิ่งนี้อาจทำให้อาหารสัตว์ควบคุมเฉพาะเสื่อมคุณภาพ รักษาฉลากที่ภาชนะบรรจุอาหารสัตว์ควบคุมเฉพาะให้คงอยู่โดยครบถ้วนและชัดเจน รักษาภาชนะบรรจุอาหารสัตว์ควบคุมเฉพาะให้คงอยู่ในสภาพเรียบร้อย และหากภาชนะบรรจุอาหารสัตว์ควบคุมเฉพาะชำรุด ห้ามนำมาขาย (ร่างมาตรา ๓๑)

## ๒.๖ การขึ้นทะเบียนอาหารสัตว์ควบคุมเฉพาะ

(๑) กำหนดให้ผู้ซึ่งเป็นผู้รับใบอนุญาตตามมาตรา ๑๕ ต้องนำอาหารสัตว์ควบคุมเฉพาะมาขอขึ้นทะเบียนต่อพนักงานเจ้าหน้าที่ เมื่อได้รับใบสำคัญการขึ้นทะเบียนอาหารสัตว์ควบคุมเฉพาะนั้นแล้ว จึงสามารถผลิตหรือนำเข้าอาหารสัตว์ควบคุมเฉพาะนั้นได้ สำหรับกรณีผู้รับใบอนุญาตตามมาตรา



๑๖ ซึ่งผลิตหรือนำเข้าอาหารสัตว์ควบคุมเฉพาะอยู่ก่อนวันที่ประกาศดังกล่าวมีผลใช้บังคับต้องนำอาหารสัตว์ควบคุมเฉพาะนั้นมาขอขึ้นทะเบียนต่อพนักงานเจ้าหน้าที่ภายในหกสิบวันนับแต่วันที่ประกาศดังกล่าวมีผลใช้บังคับหรือนับแต่วันที่ได้รับใบอนุญาตตามร่างมาตรา ๑๖ แล้วแต่กรณี ทั้งนี้ ผู้รับใบอนุญาตผลิตหรือนำเข้าอาหารสัตว์ควบคุมเฉพาะจะต้องผลิตหรือนำเข้าอาหารสัตว์ควบคุมเฉพาะให้ตรงตามที่ได้ขึ้นทะเบียนไว้ด้วย (ร่างมาตรา ๓๕ ถึงร่างมาตรา ๓๗)

(๒) อาหารสัตว์ควบคุมเฉพาะที่ได้ขึ้นทะเบียนอาหารสัตว์ควบคุมเฉพาะไว้แล้ว ต่อมา รัฐมนตรีโดยคำแนะนำของคณะกรรมการมีการประกาศเปลี่ยนแปลงตามมาตรา ๖ (๑) หรือในกรณีที่ไม่มีการผลิตหรือนำเข้าเกินสองปี หรือในกรณีที่อาจเป็นอันตรายแก่สัตว์ อธิบดีมีอำนาจสั่งแก้ไข ยกเลิกหรือเพิกถอนทะเบียนอาหารสัตว์ควบคุมเฉพาะนั้นได้โดยประกาศในราชกิจจานุเบกษา ในการนี้ผู้รับใบอนุญาตซึ่งถูกสั่งยกเลิกหรือเพิกถอนทะเบียนอาหารสัตว์ควบคุมเฉพาะกรณีไม่มีการผลิตหรือนำเข้าเกินสองปี หรืออาจเป็นอันตรายแก่สัตว์ มีสิทธิอุทธรณ์เป็นหนังสือต่อรัฐมนตรีภายในสิบห้าวัน นับแต่วันทราบคำสั่ง (ร่างมาตรา ๔๐)

## ๒.๗ การเลิกกิจการและการโอนกิจการ

(๑) ผู้รับใบอนุญาตสามารถเลิกกิจการตามที่ได้รับอนุญาตได้ โดยต้องแจ้งการยกเลิกกิจการเป็นหนังสือต่อผู้อนุญาต พร้อมทั้งส่งคืนใบอนุญาตและใบสำคัญการขึ้นทะเบียนอาหารสัตว์ควบคุมเฉพาะ และให้ถือว่าใบอนุญาตและใบสำคัญการขึ้นทะเบียนอาหารสัตว์ควบคุมเฉพาะสิ้นอายุนับแต่วันแจ้งเลิกกิจการนั้น สำหรับกรณีที่ไม่ได้รับการต่ออายุใบอนุญาตหรือกรณีผู้อนุญาตไม่อนุญาตให้ต่ออายุใบอนุญาต ผู้รับใบอนุญาตมีหน้าที่ต้องแจ้งรายละเอียดเกี่ยวกับจำนวนอาหารสัตว์ควบคุมเฉพาะและสถานที่เก็บอาหารสัตว์ควบคุมเฉพาะตามหลักเกณฑ์ วิธีการและเงื่อนไขตามที่รัฐมนตรีกำหนด นอกจากนี้ผู้รับใบอนุญาตยังมีหน้าที่ต้องขายอาหารสัตว์ควบคุมเฉพาะที่เหลืออยู่ให้กับผู้รับใบอนุญาตอื่นภายในระยะเวลาที่กฎหมายกำหนด และหากพ้นระยะเวลาดังกล่าวจะขายอาหารสัตว์ควบคุมเฉพาะดังกล่าวมิได้ แต่ต้องทำลายอาหารสัตว์ควบคุมเฉพาะนั้นตามระเบียบที่อธิบดีโดยความเห็นชอบของคณะกรรมการกำหนด (ร่างมาตรา ๔๒ ถึงร่างมาตรา ๔๔)

(๒) ในกรณีที่ผู้รับใบอนุญาตตาย กำหนดให้ทายาทหรือผู้ที่ได้รับความยินยอมจากทายาทแสดงความจำนงต่อผู้อนุญาตเพื่อขอประกอบกิจการนั้นต่อไปได้ หากได้รับอนุญาตให้ถือว่าผู้แสดงความจำนงเป็นผู้รับใบอนุญาตตามกฎหมายตั้งแต่วันที่ผู้รับใบอนุญาตตายและสามารถประกอบกิจการต่อไปได้จนกว่าใบอนุญาตสิ้นอายุ สำหรับกรณีที่ทายาทผู้ครอบครองอาหารสัตว์ควบคุมเฉพาะนั้นไม่แสดงความจำนงเพื่อขอประกอบกิจการต่อไป ทายาทมีหน้าที่ต้องแจ้งให้ผู้อนุญาตทราบและหากมีอาหารสัตว์ควบคุมเฉพาะเหลืออยู่จะต้องทำลายอาหารสัตว์ควบคุมเฉพาะนั้นตามระเบียบที่อธิบดีโดยความเห็นชอบของคณะกรรมการกำหนด (ร่างมาตรา ๔๕)



## ๒.๘ การพักใช้ใบอนุญาตหรือการเพิกถอนใบอนุญาต

(๑) กำหนดให้ผู้อนุญาตโดยความเห็นชอบของคณะกรรมการมีอำนาจสั่งพักใช้ใบอนุญาตมีกำหนดครั้งละไม่เกินหนึ่งร้อยสี่สิบวัน ในกรณีที่ผู้รับใบอนุญาตไม่ปฏิบัติตามพระราชบัญญัตินี้ กฎกระทรวงหรือประกาศที่ออกตามพระราชบัญญัตินี้ โดยผู้รับใบอนุญาตซึ่งถูกสั่งพักใช้ใบอนุญาตต้องหยุดประกอบกิจการตามใบอนุญาตนั้น และในระหว่างถูกสั่งพักใช้ใบอนุญาตจะขอรับใบอนุญาตใดๆ ตามพระราชบัญญัตินี้ไม่ได้ ทั้งนี้ ผู้อนุญาตมีอำนาจสั่งยกเลิกคำสั่งพักใช้ใบอนุญาตก่อนกำหนดเวลาได้ เมื่อปรากฏว่าผู้รับใบอนุญาตซึ่งถูกสั่งพักใช้ใบอนุญาตได้ปฏิบัติตามพระราชบัญญัตินี้ หรือกฎกระทรวงหรือประกาศที่ออกตามพระราชบัญญัตินี้แล้ว (ร่างมาตรา ๔๖ และร่างมาตรา ๔๗)

(๒) กำหนดให้ผู้อนุญาตโดยความเห็นชอบของคณะกรรมการมีอำนาจสั่งเพิกถอนใบอนุญาต โดยกำหนดเหตุในการเพิกถอนเป็นสองกรณี คือ การเพิกถอนโดยเหตุที่เกิดจากอาหารสัตว์เมื่อปรากฏว่าผู้รับใบอนุญาตกระทำความผิดตามมาตรา ๕๖ (๑) และการเพิกถอนโดยเหตุที่เกิดจากกรณีผู้รับใบอนุญาตฝ่าฝืนคำสั่งพักใช้ใบอนุญาต ทั้งนี้ ผู้รับใบอนุญาตซึ่งถูกสั่งพักใช้ใบอนุญาตหรือเพิกถอนใบอนุญาตมีสิทธิอุทธรณ์เป็นหนังสือต่อรัฐมนตรีภายในสามสิบวันนับแต่วันทราบคำสั่ง คำวินิจฉัยของรัฐมนตรีให้เป็นที่สุด แต่การอุทธรณ์ดังกล่าวไม่เป็นการทุเลาการบังคับตามคำสั่งพักใช้ใบอนุญาต หรือคำสั่งเพิกถอนใบอนุญาต เว้นแต่รัฐมนตรีจะมีคำสั่งเป็นอย่างอื่น (ร่างมาตรา ๔๘ ถึงร่างมาตรา ๕๑)

## ๒.๙ ใบรับรอง

ผู้อนุญาตมีอำนาจออกใบรับรองระบบประกันคุณภาพอาหารสัตว์หรือใบรับรองอื่นใดที่เกี่ยวข้องกับอาหารสัตว์ เพื่อประโยชน์ในการจัดการผลิตภัณฑ์อาหารสัตว์ที่ดีได้ โดยผู้ผลิตอาหารสัตว์จะต้องเป็นผู้ร้องขอ ทั้งนี้ การกำหนดชื่อ ประเภท หรือชนิดของใบรับรอง ตลอดจนการขอใบรับรองและการออกใบรับรองดังกล่าวจะต้องเป็นไปตามหลักเกณฑ์ วิธีการและเงื่อนไขที่รัฐมนตรีประกาศกำหนด โดยกำหนดให้ใบรับรองระบบการประกันคุณภาพอาหารสัตว์สามารถใช้ได้เป็นระยะเวลาสามปีนับแต่วันออกใบรับรองและสามารถขอต่ออายุได้ ส่วนใบรับรองอื่นใดที่เกี่ยวข้องกับอาหารสัตว์สามารถใช้ได้เฉพาะครั้ง (ร่างมาตรา ๕๒ ถึงร่างมาตรา ๕๕)

## ๒.๑๐ การควบคุมอาหารสัตว์

(๑) กำหนดห้ามมิให้ผู้ใดผลิตเพื่อขาย นำเข้าเพื่อขาย หรือขายอาหารสัตว์ปลอมปนอาหารสัตว์เสื่อมคุณภาพ อาหารสัตว์ผิดมาตรฐาน อาหารสัตว์ที่ต้องขึ้นทะเบียนแต่ไม่ได้ขึ้นทะเบียนไว้ อาหารสัตว์ที่อธิบดีสั่งเพิกถอนทะเบียนและอาหารสัตว์อื่นที่รัฐมนตรีประกาศกำหนดตามมาตรา ๖ (๓) เพื่อประโยชน์ในการคุ้มครองความปลอดภัยของผู้บริโภคเนื้อสัตว์ ทั้งนี้ อาหารสัตว์ปลอมปนอาหารสัตว์เสื่อมคุณภาพ และอาหารสัตว์ผิดมาตรฐาน จะมีลักษณะตามที่กำหนดไว้ในกฎหมาย (ร่างมาตรา ๕๖ ถึงร่างมาตรา ๕๙)



(๒) ผู้ผลิต ผู้นำเข้า หรือผู้ขายไม่สามารถอ้างเหตุที่ไม่รู้ว่าอาหารสัตว์ตามมาตรา ๖ (๑) หรือ (๒) ที่ตนผลิต นำเข้า หรือขายเป็นอาหารสัตว์ปลอมปนหรืออาหารสัตว์เสื่อมคุณภาพมาเป็นข้อแก้ตัวให้พ้นจากความรับผิดชอบได้ เว้นแต่จะพิสูจน์ได้ว่าตนมีเหตุผลเชื่อว่าอาหารสัตว์นั้นไม่เป็นอาหารสัตว์ปลอมปน หรือเป็นอาหารสัตว์เสื่อมคุณภาพ (ร่างมาตรา ๖๐)

(๓) กำหนดให้อธิบดีมีอำนาจกำหนดมาตรการเพื่อประโยชน์ในการควบคุมคุณภาพอาหารสัตว์ตามมาตรา ๖ (๑) หรือ (๒) ให้ถูกสุขลักษณะปราศจากอันตรายแก่สัตว์หรือมนุษย์ผู้บริโภคผลิตภัณฑ์จากสัตว์ โดยสามารถออกคำสั่งเป็นหนังสือให้ผู้ผลิต ผู้นำเข้า หรือผู้ขายอาหารสัตว์ปรับปรุงแก้ไขสถานที่ผลิตหรือสถานที่เก็บอาหารสัตว์ งดการผลิต นำเข้า หรือขายอาหารสัตว์ตามมาตรา ๖ (๑) ที่ผลิตหรือนำเข้าโดยไม่ได้ขึ้นทะเบียนอาหารสัตว์ หรือปรากฏจากผลการตรวจพิสูจน์ว่าเป็นอาหารสัตว์ตามมาตรา ๖ (๑) หรือ (๒) ที่ไม่สมควรใช้เลี้ยงสัตว์ รวมทั้งการประกาศผลการตรวจพิสูจน์อาหารสัตว์ให้ประชาชนทราบว่าเป็นอาหารสัตว์ต้องห้ามตามมาตรา ๔๓ หรือมีวัตถุที่ห้ามใช้เป็นภาชนะบรรจุตามมาตรา ๖ (๕) (ร่างมาตรา ๖๑)

#### ๒.๑๑ การโฆษณาอาหารสัตว์

การโฆษณาอาหารสัตว์จะต้องไม่แสดงคุณประโยชน์ คุณภาพ ปริมาณ มาตรฐาน ส่วนประกอบหรือแหล่งกำเนิดของอาหารสัตว์ อันเป็นเท็จหรือเกินความจริง และไม่แสดงข้อความที่ก่อให้เกิดความเข้าใจผิดในสาระสำคัญเกี่ยวกับอาหารสัตว์ ในกรณีที่มีผู้ที่สงสัยว่าการโฆษณาอาหารสัตว์ของตนจะเป็นการฝ่าฝืนหรือไม่เป็นไปตามร่างพระราชบัญญัตินี้อาจขอให้ผู้อนุญาตพิจารณาให้ความเห็นในเรื่องนั้นก่อนทำการโฆษณาได้ แต่ทั้งนี้ยังกำหนดให้อธิบดีมีอำนาจสั่งเป็นหนังสือให้ผู้ผลิต ผู้นำเข้า ผู้ขาย หรือผู้ทำการโฆษณาแก้ไขหรือระงับการโฆษณาอาหารสัตว์ที่เห็นว่าเป็นการโฆษณาโดยฝ่าฝืนมาตรา ๖๒ ให้โฆษณาเพื่อแก้ไขความเข้าใจผิดของผู้เลี้ยงสัตว์ที่อาจเกิดขึ้นจากการโฆษณาที่ได้กระทำไปแล้ว หรือระงับการผลิต การนำเข้า การขายหรือการโฆษณาอาหารสัตว์ที่คณะกรรมการเห็นว่าอาหารสัตว์ควบคุมเฉพาะดังกล่าวไม่มีคุณภาพหรือสรรพคุณตามที่โฆษณา (ร่างมาตรา ๖๒ ถึงร่างมาตรา ๖๔)

#### ๒.๑๒ พนักงานเจ้าหน้าที่

(๑) ในการปฏิบัติหน้าที่ให้พนักงานเจ้าหน้าที่เป็นเจ้าพนักงานตามประมวลกฎหมายอาญา โดยให้มีอำนาจ

- เข้าไปในสถานที่ผลิต นำเข้า ขายหรือเก็บอาหารสัตว์ในระหว่างเวลาทำการของสถานที่นั้น เข้าไปในสถานที่เลี้ยงสัตว์ในเวลาระหว่างพระอาทิตย์ขึ้นถึงพระอาทิตย์ตก หรือเข้าไปในยานพาหนะที่บรรทุกอาหารสัตว์ในกรณีที่มีเหตุอันควรสงสัยว่ามีการกระทำความผิดตามร่างพระราชบัญญัตินี้

- ตรวจสอบอาหารสัตว์ ภาชนะบรรจุ เอกสารหรือสิ่งใดๆ ที่เกี่ยวข้องกับการอาหารสัตว์ รวมตลอดทั้งวิธีการผลิตอาหารสัตว์ หรือวิธีการเก็บรักษา





- นำอาหารสัตว์หรือวัตถุที่สงสัยว่าเป็นอาหารสัตว์ในปริมาณพอสมควร ไปเป็นตัวอย่างเพื่อทดสอบ ตรวจสอบหรือวิเคราะห์

- ค้น ยึด หรืออายัดอาหารสัตว์ ภาชนะบรรจุ เอกสารหรือสิ่งใด ๆ เกี่ยวกับอาหารสัตว์ ทั้งนี้ ตามระเบียบที่อธิบดีกำหนด

- มีหนังสือเรียกให้บุคคลใดๆ มาให้ถ้อยคำ หรือส่งเอกสารและหลักฐานที่จำเป็น เพื่อประกอบการพิจารณาของพนักงานเจ้าหน้าที่หรือคณะกรรมการ (ร่างมาตรา ๖๕ ถึงร่างมาตรา ๖๗)

(๒) กำหนดให้สิ่งของที่พนักงานเจ้าหน้าที่ยึดหรืออายัดไว้ตกเป็นของกรมปศุสัตว์

เมื่อปรากฏว่า

- ไม่ปรากฏเจ้าของหรือไม่มีผู้มาแสดงตัวเป็นเจ้าของหรือผู้ครอบครองภายในเก้าสิบวันนับแต่วันที่ได้ยึดหรืออายัด

- ในกรณีที่ไม่มีการดำเนินคดีและผู้เป็นเจ้าของหรือผู้ครอบครองมิได้ร้องขอคืนภายในเก้าสิบวันนับแต่วันที่ได้รับแจ้งคำสั่งว่าไม่มีการดำเนินคดี

- ในกรณีที่มีการดำเนินคดีและพนักงานอัยการสั่งเด็ดขาดไม่ฟ้องคดีหรือศาลไม่ได้พิพากษาให้รับ และผู้เป็นเจ้าของหรือผู้ครอบครองมิได้ร้องขอคืนภายในเก้าสิบวันนับแต่วันที่ทราบคำสั่งเด็ดขาดไม่ฟ้องคดีหรือวันที่ศาลมีคำพิพากษาถึงที่สุด แล้วแต่กรณี

หากสิ่งที่ยึดหรืออายัดไว้ดังกล่าวเป็นของเสียหายหรือเป็นของที่ใกล้จะหมดอายุการใช้งานตามที่กำหนดไว้ หรือถ้าเก็บไว้จะเป็นการเสี่ยงต่อความเสียหาย หรือจะเสียค่าใช้จ่ายในการเก็บรักษาเกินค่าของสิ่งนั้น พนักงานเจ้าหน้าที่โดยอนุมัติของอธิบดีจะจัดการขายทอดตลาดสิ่งนั้นเสียก่อนคดีถึงที่สุด หรือก่อนที่สิ่งนั้นจะตกเป็นของกรมปศุสัตว์ก็ได้ เงินค่าของสิ่งนั้นเมื่อหักค่าใช้จ่ายและค่าภาระติดพันทั้งปวงแล้ว เหลือเงินจำนวนสุทธิเท่าใดให้ยึดไว้แทนสิ่งนั้น โดยฝากไว้กับธนาคารของรัฐ (ร่างมาตรา ๖๘ และมาตรา ๖๙)

(๓) กำหนดให้พนักงานเจ้าหน้าที่มีอำนาจสั่งให้ผู้ผลิต ผู้นำเข้า หรือผู้ขายอาหารสัตว์ระงับการกระทำที่ฝ่าฝืน หรือแก้ไข หรือปรับปรุง หรือปฏิบัติให้ถูกต้องได้ในกรณีที่ปรากฏต่อพนักงานเจ้าหน้าที่ว่าฝ่าฝืนหรือไม่ปฏิบัติตามพระราชบัญญัตินี้ และหากเป็นกรณีมีเหตุอันสมควรพนักงานเจ้าหน้าที่จะสั่งให้ผู้นั้นส่งออกอาหารสัตว์นั้นเพื่อคืนให้แก่ผู้ผลิตหรือผู้จัดส่งอาหารสัตว์นั้นมาให้ หรือเพื่อการอื่นตามความเหมาะสมก็ได้ แต่หากปรากฏว่าผู้ผลิต ผู้นำเข้า หรือผู้ขายอาหารสัตว์ดังกล่าวไม่สามารถปฏิบัติให้ถูกต้องได้ ไม่ว่าจะเพราะไม่มีความสามารถหรือเพราะเหตุอื่นใด กำหนดให้พนักงานเจ้าหน้าที่มีอำนาจสั่งให้บุคคลดังกล่าวส่งมอบอาหารสัตว์นั้นแก่พนักงานเจ้าหน้าที่ ณ สถานที่ที่กำหนดเพื่อทำลายหรือจัดการตามควรแก่กรณี (ร่างมาตรา ๗๐)



### ๒.๑๓ บทกำหนดโทษ

กำหนดบทลงโทษเพื่อให้กฎหมายมีสภาพบังคับ และเป็นไปตามเจตนารมณ์ในการคุ้มครองผู้เลี้ยงสัตว์และผู้บริโภค โดยกำหนดฐานความผิดให้สอดคล้องกับเนื้อหาภายในพระราชบัญญัตินี้ และกำหนดให้อธิบดีหรือผู้ซึ่งอธิบดีมอบหมายมีอำนาจเปรียบเทียบได้ในบรรดาความผิดตามพระราชบัญญัตินี้ที่มีโทษปรับสถานเดียว หรือที่มีโทษปรับหรือจำคุกไม่เกินหนึ่งปี (ร่างมาตรา ๗๑ ถึงร่างมาตรา ๙๙)

### ๒.๑๔ บทเฉพาะกาล

กำหนดให้มีบทเฉพาะกาลเพื่อรองรับสิทธิประโยชน์ต่างๆ ที่มีอยู่ตามกฎหมายเดิม และกำหนดให้ต้องดำเนินการตามกฎหมายใหม่ เพื่อความต่อเนื่องในการบังคับใช้กฎหมาย ทั้งนี้ ได้กำหนดให้มีการเร่งรัดการออกกฎหมายลำดับรอง เพื่อให้การบังคับใช้กฎหมายมีความสมบูรณ์ยิ่งขึ้น (ร่างมาตรา ๑๐๐ ถึงร่างมาตรา ๑๐๔)

### ๒.๑๕ อัตราค่าธรรมเนียม

โดยปรับปรุงอัตราค่าธรรมเนียมให้สอดคล้องกับสภาพเศรษฐกิจในปัจจุบัน และเนื้อหาสาระตามพระราชบัญญัติ

## ๓. บทวิเคราะห์ร่างพระราชบัญญัติ

จากเหตุผลในการเสนอร่างกฎหมายฉบับนี้ วิเคราะห์ได้ว่าเพื่อให้มีพระราชบัญญัติควบคุมคุณภาพอาหารสัตว์ที่เหมาะสมกับสถานการณ์ที่เป็นปัจจุบัน ซึ่งมีการพัฒนาด้านเทคโนโลยีและวิทยาการเกี่ยวกับอุตสาหกรรมอาหารสัตว์และการเลี้ยงสัตว์ จึงได้มีการยกย่องพระราชบัญญัติควบคุมคุณภาพอาหารสัตว์ พ.ศ. .... ฉบับนี้ ขึ้นใหม่ทั้งฉบับ ซึ่งเป็นการยกเลิกพระราชบัญญัติควบคุมคุณภาพอาหารสัตว์ พ.ศ. ๒๕๒๕ และฉบับแก้ไขเพิ่มเติม ฉบับที่ ๒ พ.ศ. ๒๕๔๒ เนื่องจากกฎหมายดังกล่าวได้มีการประกาศใช้มาเป็นระยะเวลาอันยาวนานไม่ทันต่อการเปลี่ยนแปลงทางเทคโนโลยี ดังนั้นจึงจำเป็นต้องปรับปรุงแก้ไข มีการเพิ่มเติมบทบัญญัติเกี่ยวกับการออกใบรับรองระบบการประกันคุณภาพอาหารสัตว์และใบรับรองอื่นที่เกี่ยวข้องกับอาหารสัตว์ การเลิกกิจการและการโอนกิจการ รวมทั้งปรับปรุงการขออนุญาตและการออกใบอนุญาต การขึ้นทะเบียนอาหารสัตว์ควบคุมเฉพาะและการโฆษณาอาหารสัตว์ บทกำหนดโทษ และอัตราค่าธรรมเนียมให้เหมาะสมยิ่งขึ้น ส่วนการบังคับใช้ร่างพระราชบัญญัติฉบับนี้ นอกจากจะใช้บังคับเพื่อควบคุมคุณภาพอาหารสัตว์ที่เลี้ยงเพื่อบริโภคแล้ว ยังใช้บังคับเพื่อควบคุมคุณภาพอาหารสัตว์ที่เลี้ยงภายในที่อยู่อาศัยด้วย ทั้งนี้ เนื้อหาและความสำคัญของร่างพระราชบัญญัติควบคุมคุณภาพอาหารสัตว์ พ.ศ. .... ผลกระทบจากการบังคับใช้ รวมถึงความเกี่ยวข้องของอาหารสัตว์กับประชาคมเศรษฐกิจอาเซียน (AEC) แสดงให้เห็นถึงความสัมพันธ์ระหว่างการควบคุมคุณภาพอาหารสัตว์ที่จะส่งผลไปถึงการบริโภคอาหารของคน ความสำคัญของอาหารสัตว์ที่มีผลต่อระบบเศรษฐกิจ การผลิต การส่งออก การนำเข้า



และราคาอาหารสัตว์ รวมถึงมาตรการกีดกันทางการค้าที่ไม่ใช่มาตรการทางภาษีที่ต่างประเทศใช้กีดกันผลิตภัณฑ์อาหารสัตว์ของไทย ดังนั้น เนื้อหาสาระของร่างพระราชบัญญัติฉบับนี้จึงมีความทันสมัยและรองรับความเปลี่ยนแปลงที่จะเกิดขึ้นในอนาคต<sup>๒</sup>

ปัจจุบันมีกองควบคุมอาหารและยาสัตว์ รับผิดชอบกำกับดูแล ตรวจสอบอาหารสัตว์ตามพระราชบัญญัติควบคุมคุณภาพอาหารสัตว์ ซึ่งจัดตั้งขึ้นตามคำสั่งกรมปศุสัตว์ เมื่อวันที่ ๒๖ กันยายน ๒๕๕๖ ซึ่งเป็นการแบ่งส่วนราชการภายในกรมปศุสัตว์เพิ่มเติม ตามภารกิจของกรมปศุสัตว์ที่เพิ่มมากขึ้น และเหมาะสมกับสถานการณ์ปัจจุบัน โดยมีนายธนบดี รอดสม ผู้เชี่ยวชาญด้านพัฒนาระบบและรับรองคุณภาพอาหารสัตว์อุตสาหกรรม เป็นผู้อำนวยการกองควบคุมอาหารและยาสัตว์<sup>๓</sup>

การตรวจสอบคุณภาพอาหารสัตว์ ซึ่งดำเนินการโดยกรมปศุสัตว์นั้น มีความจำเป็นอย่างยิ่ง เนื่องจากการตรวจสอบคุณภาพอาหารสัตว์นั้น เป็นไปเพื่อความปลอดภัยของผู้บริโภค และอาหารสัตว์เป็นสิ่งจำเป็นสำหรับชีวิตและสุขภาพสัตว์ ช่วยให้ร่างกายของสัตว์เจริญเติบโตให้ผลผลิตที่มีคุณภาพ อาทิ เนื้อสัตว์ นํ้านม ไข่

อาหารสัตว์ประกอบด้วยธัญพืช ผลผลิตจากการเกษตรซึ่งมีทั้งส่วนที่เป็นพืชและสัตว์จึงอาจมีสารที่ไม่พึงประสงค์ปนเปื้อนอยู่ได้ในวัตถุดิบอาหารสัตว์ สารผสมลวงหน้า และอาหารเสริมชนิดต่างๆ สารเหล่านี้มีความจำเป็นต้องตรวจวิเคราะห์ชนิดและปริมาณ เพื่อควบคุมคุณภาพให้อยู่ในระดับที่ไม่เป็นอันตราย หากไม่มีการเฝ้าระวังก็จะสะสมในร่างกายของสัตว์ และปนเปื้อนมาในเนื้อสัตว์ นํ้านม ไข่ ตลอดจนผลิตภัณฑ์สัตว์ต่างๆ เป็นสาเหตุให้เกิดโรคแก่ผู้บริโภค

สารต่างๆ เหล่านี้ ได้แก่ สารที่ก่อให้เกิดโรค เช่น โรควัวบ้า เชื้อแบคทีเรียชนิดซัลโมเนลลา สารป้องกันกำจัดศัตรูพืช สารพิษจากจุลชีพ เช่น อัลฟาทอกซิน สารเภสัช เคมีภัณฑ์ และยาตกค้างในอาหารสัตว์ เช่น สารกลุ่มเบต้าอะโกรนิสต์ เมลามิน สารมลพิษในสิ่งแวดล้อมปนเปื้อนในอาหารสัตว์ เช่น สารไดออกซิน สารป้องกันและกำจัดศัตรูพืช โลหะหนัก เช่น ปรอท ตะกั่ว แคดเมียม อาร์ซีนิก สารกลุ่มฮอร์โมน เช่น ไดเอสทิวสตีวเบสทอล สารตัดแปลงพันธุกรรม GMOs สารปลอมปนอื่นๆ เช่น เนื้อและกระดูกปน

นอกจากการตรวจวิเคราะห์สารไม่พึงประสงค์แล้ว การตรวจวิเคราะห์อาหารสัตว์ จำเป็นต้องตรวจด้านคุณภาพ คุณค่าทางอาหารเพื่อรักษาผลประโยชน์ของผู้ซื้ออาหารสัตว์เหล่านั้น ที่นำไปใช้เลี้ยงสัตว์แต่ละชนิด คุณภาพของอาหารสัตว์สามารถประมาณคุณภาพเหมาะสมในการเลี้ยงสัตว์ได้จากค่าของโปรตีน ไขมัน กาก ความชื้น เถ้า ทรายเกลือ ชนิดและปริมาณของวิตามินชนิดต่างๆ ชนิด

<sup>๒</sup> วิมลพร ธิติศักดิ์, “แก้พรบ.ควบคุมอาหารสัตว์ฯ ปรับเนื้อหาท้าวทันเออีซี,” <<http://www.chiangmainews.co.th/page/?p=232116>>, พฤศจิกายน ๒๕๕๖.

<sup>๓</sup> กองควบคุมอาหารและยาสัตว์, “ความเป็นมา,” <<http://afvc.dld.go.th/forum.php?mod=viewthread&tid=74&page=1&extra=#pid74>> สิงหาคม ๒๕๕๗.



และปริมาณแร่ธาตุ ชนิดและปริมาณกรดอะมิโน ชนิดและปริมาณของเอมไซม์ และสารช่วยย่อย ชนิด และปริมาณของจุลินทรีย์ ทั้งยีสต์ แบคทีเรียและราที่มีประโยชน์ในสารเสริมชีวนะ ค่าต่างๆ เหล่านี้ ผู้ประกอบการมักจะโฆษณาและระบุไว้ในฉลากหากไม่เป็นจริงตามที่ขึ้นทะเบียนไว้ ผู้ซื้อ ก็จะเป็นผู้เสีย ประโยชน์

อาหารสัตว์มีบทบาทสำคัญต่อการเจริญเติบโตของสัตว์ และผลผลิตของสัตว์นอกจากนั้น ยังมีผลต่อสุขภาพอนามัยของสัตว์ และถ้าเป็นสัตว์เลี้ยงที่เป็นอาหารโปรตีน เพื่อมนุษย์บริโภคแล้ว ยังมีผล ต่อเนื่องถึงสุขภาพของมนุษย์ผู้บริโภคเนื้อสัตว์และผลิตภัณฑ์สัตว์นั้น ทำให้สุขภาพไม่แข็งแรงเจริญเติบโตช้า ป่วยและตายได้ในที่สุด ยิ่งกว่านั้นหากไม่ควบคุม กำกับ ดูแลแล้ว ยังมีผลกระทบต่อเศรษฐกิจของประเทศ ในการส่งออกสินค้าปศุสัตว์อีกด้วย<sup>๔</sup>

จากการศึกษาปัญหาการควบคุมคุณภาพสัตว์ในปัจจุบัน พบว่า มีผู้ประกอบการบางรายได้นำอาหารสัตว์ และสัตว์ หรือซากสัตว์มาจำหน่าย โดยไม่ได้รับอนุญาตจากกรมปศุสัตว์<sup>๕</sup> และยังมีการนำเข้า ผลิต และจำหน่ายอาหารสัตว์โดยไม่ได้รับอนุญาต ซึ่งผู้ประกอบการดังกล่าวมักจะไม่ได้ตรวจสอบคุณภาพ ของผลิตภัณฑ์สินค้าอาหารสัตว์ จึงอาจทำให้ผลิตภัณฑ์สินค้านี้เป็นผลิตภัณฑ์สินค้าที่คุณภาพ ไม่ได้มาตรฐาน หรือเสื่อมคุณภาพ หากนำไปใช้จะทำให้เกิดผลเสียทางด้านสุขภาพต่อตัวสัตว์<sup>๖</sup> ซึ่งจากข้อมูล ปี ๒๕๕๔ กรมปศุสัตว์ยังตรวจพบว่ามีผู้ประกอบการที่ละเมิดการปฏิบัติตามกฎระเบียบเกี่ยวกับอาหารสัตว์ โดยตรวจพบผู้กระทำผิดและดำเนินการจำนวน ๗๐ ราย ส่วนใหญ่พบการฝ่าฝืนการใช้สารเร่งเนื้อแดงผสม ในอาหาร และได้มีการดำเนินคดีจำนวน ๕๐ ราย<sup>๗</sup> ดังนั้น จึงสมควรปรับปรุงพระราชบัญญัติควบคุม คุณภาพอาหารสัตว์ พ.ศ. ๒๕๒๕ ดังกล่าว

ประเด็นข้อเสนอแนะของร่างพระราชบัญญัติควบคุมคุณภาพอาหารสัตว์ พ.ศ. .... ได้แก่

**๑. ร่างมาตรา ๑๑ (๔) และร่างมาตรา ๒๐ (๔)**

ร่างมาตรา ๑๑ (๔) ได้กำหนดให้กรรมการผู้ทรงคุณวุฒิของคณะกรรมการควบคุมคุณภาพ อาหารสัตว์ พ้นจากตำแหน่งเมื่อเป็นบุคคลล้มละลาย และร่างมาตรา ๒๐ (๔) กำหนดให้ผู้อนุญาตจะออก ใบอนุญาตผลิต นำเข้า หรือขายอาหารสัตว์ควบคุมเฉพาะได้ เมื่อปรากฏว่าผู้ขออนุญาตไม่เป็นบุคคล ล้มละลาย

<sup>๔</sup> พิจารณา สามนจิตติ, “การตรวจสอบคุณภาพอาหารสัตว์,” < [http://thailand.gms-ain.org/Z\\_Show.asp?ArticleID=492](http://thailand.gms-ain.org/Z_Show.asp?ArticleID=492) >, สิงหาคม ๒๕๕๗.

<sup>๕</sup> ทฤษฎี ชาวสวนเจริญ, “เดือนขายอาหาร-สัตว์-ซากสัตว์ ต้องได้รับอนุญาตตามกฎหมาย,<<http://www.naewna.com/local/109661>>, มิถุนายน ๒๕๕๗.

<sup>๖</sup> ทฤษฎี ชาวสวนเจริญ, “เดือนภัยอาหาร - ยาสัตว์เดือน,” < <http://www.naewna.com/local/116747>>, สิงหาคม ๒๕๕๗.

<sup>๗</sup> กรมปศุสัตว์, “กรมปศุสัตว์คุมเข้มอาหารสัตว์,” <<http://www.mcot.net/site/content?id=4ff6757d0b01dabf3c049972#.U-rypOOSzSs>>, พฤษภาคม ๒๕๕๕.





สำหรับข้อกำหนดในเรื่องคุณสมบัติและลักษณะต้องห้ามของบุคคล เรื่อง การเป็นบุคคลล้มละลายนั้น กรณีหากมิใช่ร่างกฎหมายที่เกี่ยวกับการบริหารเงินกองทุนแล้ว ก็ไม่จำเป็นต้องกำหนดว่า “เป็นบุคคลล้มละลาย” แต่ควรกำหนดไว้ว่า “เป็นบุคคลล้มละลายทุจริต”<sup>๕</sup> เนื่องจากปัจจุบันในการประกอบธุรกิจนั้น บุคคลผู้ประกอบการอาจต้องประสบกับปัญหาในการดำเนินธุรกิจจากปัจจัยเสี่ยงหลายประการ ซึ่งทำให้เกิดการล้มละลายได้ โดยที่การล้มละลายนั้น มิได้เกิดจากการทุจริตของบุคคลดังกล่าวแต่อย่างใด ดังนั้น เพื่อเป็นการกำหนดให้ชัดเจนว่าการล้มละลายนั้น จะต้องเกิดจากการกระทำโดยทุจริตของบุคคลนั้นอย่างแท้จริง เพื่อให้เกิดความเป็นธรรมแก่สังคม ในร่างมาตรา ๑๑ (๔) จึงควรกำหนดว่า “เป็นบุคคลล้มละลายทุจริต” เช่นเดียวกับ ร่างมาตรา ๒๐ (๔) ควรกำหนดว่า “ไม่เป็นบุคคลล้มละลายทุจริต”

## ๒. ร่างมาตรา ๕๒ ถึงร่างมาตรา ๕๕ (หมวด ๗ ใบรับรอง)

จากการพิจารณาบทบัญญัติดังกล่าวพบว่า กฎหมายได้ใช้คำว่า “ใบรับรองระบบการประกันคุณภาพอาหารสัตว์” และ “ใบรับรองอื่นใดที่เกี่ยวข้องกับอาหารสัตว์” แต่ในตารางอัตราค่าธรรมเนียมท้ายพระราชบัญญัติ จะใช้คำว่า “ใบรับรองอื่นใดที่เกี่ยวข้องกับอาหารสัตว์เพื่อการส่งออกนอกราชอาณาจักร” โดยคิดค่าธรรมเนียมฉบับละ ๒,๐๐๐ บาท จึงมีแนวทางในการตีความกฎหมายได้ว่าหากเป็น “ใบรับรองอื่นใดที่เกี่ยวข้องกับอาหารสัตว์” ที่ไม่ได้เป็นไปเพื่อการส่งออกนอกราชอาณาจักรไม่จำเป็นต้องเสียค่าธรรมเนียม ซึ่งขัดกับการที่กฎหมายได้บัญญัติไว้ในร่างมาตรา ๕๒ วรรคหนึ่งที่บัญญัติให้ผู้ร้องขอจะต้องเสียค่าธรรมเนียม และแม้ว่าความในวรรคสองจะบัญญัติให้การกำหนดชื่อ ประเภท หรือชนิดของใบรับรองระบบการประกันคุณภาพอาหารสัตว์หรือใบรับรองอื่นใดที่เกี่ยวข้องกับอาหารสัตว์ ตลอดจนการขอใบรับรองและการออกใบรับรองให้เป็นไปตามหลักเกณฑ์ วิธีการ และเงื่อนไข ที่รัฐมนตรีประกาศกำหนดก็ตาม ก็ไม่ได้หมายความว่าหากมีการกำหนดชื่อ ประเภท หรือชนิดของ “ใบรับรองอื่นใดที่เกี่ยวข้องกับอาหารสัตว์” ขึ้นมาแล้ว จะต้องเสียค่าธรรมเนียม เพราะในตารางอัตราค่าธรรมเนียมท้ายพระราชบัญญัติกำหนดไว้เฉพาะแต่ “ใบรับรองอื่นใดที่เกี่ยวข้องกับอาหารสัตว์เพื่อการส่งออกนอกราชอาณาจักร” เท่านั้น ที่จะต้องเสียค่าธรรมเนียม ฉบับละ ๒,๐๐๐ บาทดังกล่าว

อีกทั้ง กฎหมายแม่บทไม่ได้ให้อำนาจรัฐมนตรีประกาศกำหนดถึงอัตราค่าธรรมเนียมไว้ในประกาศซึ่งเป็นกฎหมายลำดับรองแต่อย่างใด อีกทั้ง โดยหลักการแล้วกรณีไม่ควรออกเป็นกฎหมายลำดับรอง หากกฎหมายลำดับรองมีผลเป็นการขยายหลักการของตัวแม่บท รวมถึงการกำหนดค่าธรรมเนียม ซึ่งกฎหมายแม่บท (พระราชบัญญัติ) ไม่อนุญาตให้กระทำได้ ดังนั้น หากกฎหมายประสงค์จะเก็บค่าธรรมเนียมผู้ร้องขอใบรับรองอื่นใดที่เกี่ยวข้องกับอาหารสัตว์ในทุกกรณีก็สมควรที่จะตัดความใน (๒)

<sup>๕</sup> “บุคคลล้มละลายทุจริต” หมายความว่า บุคคลล้มละลายที่ถูกศาลพิพากษาว่ามีความผิดตามมาตรา ๑๖๓ ถึงมาตรา ๑๗๒ แห่งพระราชบัญญัติล้มละลาย พุทธศักราช ๒๔๘๓ หรือเป็นบุคคลล้มละลายอันเนื่องมาจากหรือเกี่ยวเนื่องกับการกระทำความผิดฐานยักยอกหรือฉ้อโกงตามประมวลกฎหมายอาญา หรือการกระทำความผิดอันมีลักษณะเป็นการกู้ยืมเงินที่เป็นการฉ้อโกงประชาชนตามกฎหมายว่าด้วยการกู้ยืมเงินที่เป็นการฉ้อโกงประชาชน



ของตารางอัตราค่าธรรมเนียมท้ายพระราชบัญญัติที่ว่า “เพื่อการส่งออกนอกราชอาณาจักร” ออกเพื่อให้เกิดความชัดเจน และป้องกันความสับสนในการใช้บังคับกฎหมายต่อไป

### ๓. ร่างมาตรา ๕๘

กรณีเป็นการบัญญัติความหมายของอาหารสัตว์เสื่อมคุณภาพ ซึ่งตามมาตรา ๓๔ ของพระราชบัญญัติควบคุมคุณภาพอาหารสัตว์ พ.ศ. ๒๕๒๕ ได้ให้ความหมายไว้ ดังนี้

“ มาตรา ๓๔ อาหารสัตว์เสื่อมคุณภาพได้แก่ อาหารสัตว์ที่มีลักษณะต่อไปนี้

(๑) อาหารสัตว์ที่ล่วงอายุไปจากที่แสดงไว้ในฉลาก

(๒) อาหารสัตว์ที่เป็น รา บุด เน่า หรือมีวัตถุดิบพิษเจือปนจนอาจเป็นอันตรายแก่สัตว์ตามลักษณะหรือปริมาณที่รัฐมนตรีประกาศกำหนด

(๓) อาหารสัตว์ที่บรรจุในภาชนะบรรจุที่ต้องห้ามตามมาตรา ๖ (๗)”

สำหรับร่างพระราชบัญญัติควบคุมคุณภาพอาหารสัตว์ พ.ศ. .... ได้บัญญัติไว้ในร่างมาตรา ๕๘ ดังนี้

“มาตรา ๕๘ อาหารสัตว์เสื่อมคุณภาพ ได้แก่ อาหารสัตว์ตามมาตรา ๖ (๑) หรือ (๒) ที่มีลักษณะดังต่อไปนี้

(๑) ล่วงอายุไปจากที่แสดงไว้ในฉลาก

(๒) มีสิ่งใดๆ ที่อาจเป็นพิษอันเกิดจากการแปรสภาพของอาหารสัตว์นั้น อันอาจเป็นอันตรายต่อสัตว์ตามลักษณะ ชนิด หรือปริมาณที่รัฐมนตรีประกาศกำหนด

(๓) บรรจุในภาชนะบรรจุที่ต้องห้ามตามมาตรา ๖ (๕)”

สังเกตได้ว่าความใน (๒) นั้น จะใช้ความแตกต่างกัน โดยตามกฎหมายเดิมจะมีทั้งอาหารสัตว์ที่เป็นรา บุด เน่า และอาหารสัตว์ที่มีวัตถุดิบพิษเจือปนจนอาจเป็นอันตรายแก่สัตว์ แต่ตามร่างกฎหมายได้บัญญัติถึงเฉพาะกรณีอาหารสัตว์ที่มีสิ่งใดๆ ที่อาจเป็นพิษอันเกิดจากการแปรสภาพของอาหารสัตว์นั้น อันอาจเป็นอันตรายต่อสัตว์ ซึ่งความว่า “มีสิ่งใดๆ ที่อาจเป็นพิษอันเกิดจากการแปรสภาพของอาหารสัตว์นั้น” หมายความว่าถึงเฉพาะกรณีที่เกิดสิ่งมีพิษโดยสภาพของอาหารสัตว์นั้นๆ เอง อาทิ เป็นรา บุด เน่า เป็นต้น ดังนั้น จึงไม่ครอบคลุมถึงความหมายตามกฎหมายเดิมที่ให้หมายความรวมถึงอาหารสัตว์ที่ “มีวัตถุดิบพิษเจือปน” อันอาจเกิดจากปัจจัยอื่นด้วย ซึ่งไม่ได้หมายความถึงโดยสภาพของอาหารสัตว์นั้นๆ เองแต่เพียงอย่างเดียวเท่านั้น

อนึ่ง มีข้อควรพิจารณาว่ากรณีที่ร่างมาตรา ๕๗ ได้บัญญัติถึงความหมายของ “อาหารสัตว์ปลอมปน” ไว้ โดยเฉพาะใน (๒) ที่กำหนดให้ อาหารสัตว์ตามมาตรา ๖ (๒) ที่เพิ่ม สับเปลี่ยน ใช้วัตถุดิบอื่นปนหรือลดปริมาณวัตถุดิบที่มีคุณค่า ให้ถือว่าเป็นอาหารสัตว์ปลอมปนนั้น จะมีความหมายรวมถึง “มีวัตถุดิบพิษเจือปน” ด้วยหรือไม่นั้น มีความเห็นว่า ในความหมายของ “อาหารสัตว์ปลอมปน” นั้น น่าจะหมายความถึงกรณีที่ผู้ผลิตต้องการลดต้นทุนจึงใช้ส่วนผสมที่มีราคาถูก หรือมีคุณภาพด้อยกว่าปกติผสมลงไปในการ



สัตว์นั้น มากกว่าจะเป็นการที่ผู้ผลิตประสงค์จะทำให้อาหารสัตว์ของตนมีพิษ ดังนั้น หากอาหารสัตว์นั้น จะเป็นพิษน่าจะเกิดขึ้นจากกรณีที่อาหารสัตว์นั้นเกิดปนเปื้อนกับสิ่งมีพิษหรือ “มีวัตถุมีพิษเจือปน” ทำให้อาหารสัตว์นั้นเสื่อมคุณภาพมากกว่า จึงควรเพิ่มความในร่างมาตรา ๕๘ (๒) ให้หมายความรวมถึงมีวัตถุมีพิษเจือปนด้วย

#### ๔. บทกำหนดโทษ (หมวด ๑๑)

##### ๔.๑ ร่างมาตรา ๗๒

กรณีกำหนดโทษให้ผู้ผลิตเพื่อขาย นำเข้าเพื่อขาย หรือขายอาหารสัตว์ตามมาตรา ๖ (๒) ที่ไม่ปฏิบัติตามมาตรา ๗ ต้องระวางโทษจำคุกไม่เกินหกเดือน หรือปรับไม่เกินหนึ่งหมื่นบาท หรือทั้งจำทั้งปรับ นั้น

มีข้อสังเกตว่า กรณีนี้เป็นการลดโทษจำคุกลงจากที่กฎหมายเดิมกำหนดให้ระวางโทษจำคุกไม่เกินหนึ่งปี หรือปรับไม่เกินหนึ่งหมื่นบาท หรือ ทั้งจำทั้งปรับ ซึ่งกรณีนี้มีความเห็นจากสถิติข้อมูลการละเมิดกฎหมายที่ได้กล่าวไว้แล้วข้างต้นนั้น แสดงว่าผู้กระทำผิดหาได้มีความหวั่นเกรงกฎหมายไม่ และเห็นว่าโทษจำคุกนี้จะเป็มาตรการที่ได้ผลมากกว่าการลงโทษปรับ ดังนั้น จึงเห็นสมควรว่าควรกำหนดให้ระวางโทษจำคุกไม่เกินหนึ่งปีตามกฎหมายเดิมจะมีประสิทธิภาพมากกว่า อนึ่ง การลดโทษลงอาจจะทำให้เข้าใจได้ว่าเป็นการสนับสนุนให้มีการกระทำความผิดเพิ่มขึ้นก็เป็นได้

##### ๔.๒ ร่างมาตรา ๙๘

กรณีเป็นบทสันนิษฐานให้ผู้บริหารซึ่งรับผิดชอบในการดำเนินงานของนิติบุคคลนั้น ต้องรับโทษอาญาร่วมกับการกระทำความผิดของนิติบุคคล ซึ่งร่างมาตรา ๙๘ บัญญัติไว้ ดังนี้

“มาตรา ๙๘ ในกรณีที่ผู้กระทำความผิดซึ่งจะต้องรับโทษตามพระราชบัญญัตินี้เป็นนิติบุคคล กรรมการผู้จัดการ ผู้จัดการ หรือบุคคลใดซึ่งต้องรับผิดชอบในการดำเนินงานของนิติบุคคลนั้น ต้องรับโทษตามที่บัญญัติไว้สำหรับความผิดนั้นๆ ด้วย เว้นแต่จะพิสูจน์ได้ว่าตนมิได้มีส่วนในการกระทำความผิดนั้น”

เนื่องจากร่างพระราชบัญญัติฉบับนี้ ได้ผ่านการตรวจพิจารณาของสำนักงานคณะกรรมการกฤษฎีกาตั้งแต่เดือนมกราคม ๒๕๕๕ จึงทำให้ปรากฏความในทำนองนี้อยู่ ซึ่งปัจจุบันนี้ศาลรัฐธรรมนูญ ได้มีคำวินิจฉัยที่ ๑๒/๒๕๕๕ เมื่อวันที่ ๒๘ มีนาคม ๒๕๕๕ และคำวินิจฉัยที่ ๕/๒๕๕๖ เมื่อวันที่ ๑๖ พฤษภาคม ๒๕๕๖ ออกมาแล้วว่า เฉพาะในส่วนที่สันนิษฐานให้กรรมการผู้จัดการ ผู้จัดการ หรือบุคคลใด ซึ่งรับผิดชอบในการดำเนินงานของนิติบุคคลนั้น ต้องรับโทษทางอาญาร่วมกับการกระทำความผิดของ



นิติบุคคลนั้น ชัดหรือแย้งต่อรัฐธรรมนูญ มาตรา ๓๙ วรรคสอง<sup>๙</sup> เป็นอันใช้บังคับไม่ได้ตามรัฐธรรมนูญ มาตรา ๖<sup>๑๐</sup>

ทั้งนี้ ด้วยปัญหาผลกระทบจากแนวคำวินิจฉัยศาลรัฐธรรมนูญตั้งที่กล่าวมาแล้วนั้น สำนักงานคณะกรรมการกฤษฎีกาจึงได้พิจารณาทบทวนแก้ไขบทบัญญัติกฎหมายอื่น ที่มีถ้อยคำในลักษณะเดียวกันนี้ ซึ่งมีจำนวนกว่าสองร้อยฉบับ โดยการตั้งคณะกรรมการพิเศษขึ้นมาเพื่อพิจารณายกร่างกฎหมายกลาง ให้มีผลใช้บังคับกับกฎหมายทุกฉบับที่มีถ้อยคำในลักษณะเดียวกันนี้ ซึ่งถ้อยคำจะเป็นเช่นใดนั้น ต้องรอความชัดเจนต่อไป<sup>๑๑</sup>

สำหรับในเบื้องต้นนี้ ศาลรัฐธรรมนูญได้มีคำวินิจฉัยที่ ๒/๒๕๕๖ เรื่อง พระราชบัญญัติคุ้มครองแรงงาน พ.ศ. ๒๕๕๑ มาตรา ๑๕๘ ชัดหรือแย้งต่อรัฐธรรมนูญ มาตรา ๓๙ วรรคสอง หรือไม่ เมื่อวันที่ ๒๗ กุมภาพันธ์ พ.ศ. ๒๕๕๖ โดยมาตรา ๑๕๘ บัญญัติไว้ ดังนี้

“มาตรา ๑๕๘ ในกรณีที่ผู้กระทำความผิดเป็นนิติบุคคล ถ้าการกระทำความผิดของนิติบุคคลนั้น เกิดจากการสั่งการหรือการกระทำของบุคคลใด หรือไม่สั่งการ หรือไม่กระทำการอันเป็นหน้าที่ที่ต้องกระทำของกรรมการ ผู้จัดการ หรือบุคคลใด ซึ่งรับผิดชอบในการดำเนินงานของนิติบุคคลนั้น ผู้นั้นต้องรับโทษตามที่บัญญัติไว้สำหรับความผิดนั้นๆ ด้วย”

ศาลรัฐธรรมนูญได้ให้เหตุผลไว้ว่า บทบัญญัติดังกล่าวเป็นการบัญญัติถึงกรณีที่นิติบุคคลกระทำความผิด และการกระทำความผิดนั้น เกิดจากการสั่งการ หรือไม่สั่งการ หรือการกระทำ หรือไม่กระทำการอันเป็นหน้าที่ที่ต้องกระทำของกรรมการผู้จัดการ หรือบุคคลใดๆ ที่ต้องรับผิดชอบดำเนินงานของนิติบุคคลนั้น ก็ให้บุคคลที่กระทำ หรืองดเว้นกระทำการตามหน้าที่ดังกล่าว ต้องรับโทษตามที่บัญญัติไว้สำหรับความผิดที่นิติบุคคลได้กระทำด้วย เป็นบทบัญญัติที่กำหนดตัวบุคคลที่ต้องรับผิดชอบในทางอาญาร่วมกับนิติบุคคล เนื่องจากนิติบุคคลเป็นบุคคลสมมุติตามกฎหมาย ซึ่งไม่สามารถกระทำการใดๆ ได้ด้วยตนเอง

<sup>๙</sup> รัฐธรรมนูญแห่งราชอาณาจักรไทย พุทธศักราช ๒๕๕๐ มาตรา ๓๙ วรรคสอง บัญญัติว่า “ในคดีอาญา ต้องสันนิษฐานไว้ก่อนว่าผู้ต้องหาหรือจำเลยไม่มีความผิด”

<sup>๑๐</sup> รัฐธรรมนูญแห่งราชอาณาจักรไทย พุทธศักราช ๒๕๕๐ มาตรา ๖ บัญญัติว่า

“มาตรา ๖ รัฐธรรมนูญเป็นกฎหมายสูงสุดของประเทศ บทบัญญัติใดของกฎหมาย กฎ หรือข้อบังคับ ชัดหรือแย้งต่อรัฐธรรมนูญนี้ บทบัญญัตินั้นเป็นอันใช้บังคับมิได้”

<sup>๑๑</sup> สายกฎหมาย สำนักงาน คปภ., “คำวินิจฉัยศาลรัฐธรรมนูญกระทบต่อร่างกฎหมายแม่บทว่าด้วยการประกันภัย,”

<<http://www.oic.or.th/Article/file/%E0%B8%84%E0%B8%B3%E0%B8%A7%E0%B8%B4%E0%B8%99%E0%B8%B4%E0%B8%88%E0%B8%89%E0%B8%B1%E0%B8%A2%E0%B8%A8%E0%B8%B2%E0%B8%A5%E0%B8%A3%E0%B8%B1%E0%B8%90%E0%B8%98%E0%B8%A3%E0%B8%A3%E0%B8%A1%E0%B8%99%E0%B8%B9%E0%B8%8D%E0%B8%81%E0%B8%A3%E0%B8%B0%E0%B8%97%E0%B8%9A%E0%B8%A3%E0%B9%88%E0%B8%B2%E0%B8%87%E0%B8%81%E0%B8%8E%E0%B8%AB%E0%B8%A1%E0%B8%B2%E0%B8%A2%E0%B9%81%E0%B8%A1%E0%B9%88%E0%B8%9A%E0%B8%97%E0%B8%A7%E0%B9%88%E0%B8%B2%E0%B8%94%E0%B9%89%E0%B8%A7%E0%B8%A2%E0%B8%81%E0%B8%B2%E0%B8%A3%E0%B8%9B%E0%B8%A3%E0%B8%B0%E0%B8%81%E0%B8%B1%E0%B8%99%E0%B8%A0%E0%B8%B1%E0%B8%A2.pdf>>, สิงหาคม ๒๕๕๗.





หรือไม่สามารถที่จะก่อให้เกิดนิติสัมพันธ์กับบุคคลภายนอกได้ หากปราศจากบุคคลผู้มีอำนาจกระทำการแทนนิติบุคคล หรือผู้ซึ่งได้รับมอบหมายให้มีอำนาจกระทำการแทนนิติบุคคลนั้น อันเป็นการสอดคล้องกับความหมายของคำว่า “นายจ้าง” ที่เป็นนิติบุคคลตามมาตรา ๕ ของพระราชบัญญัติคุ้มครองแรงงาน พ.ศ. ๒๕๔๑ มาตรา ๑๕๘ เป็นบทบัญญัติแห่งกฎหมายที่ถือเอาพฤติกรรมหรือการกระทำของผู้ที่มีหน้าที่และความรับผิดชอบ ซึ่งก่อให้เกิดการกระทำความผิดของนิติบุคคลว่าต้องรับผิดชอบในผลของการกระทำของตนเอง จึงมิได้เป็นบทสันนิษฐานความผิดของกรรมการผู้จัดการ หรือบุคคลซึ่งมีหน้าที่ในการดำเนินงานของนิติบุคคลเป็นผู้กระทำความผิดไว้ก่อนตั้งแต่แรกเริ่มคดี หากแต่โจทก์ยังคงต้องมีหน้าที่พิสูจน์ถึงการกระทำหรือเจตนากระทำความผิดตามหน้าที่ของบุคคลดังกล่าวก่อนว่าเป็นผู้สั่งการ หรือไม่สั่งการ หรือกระทำการ หรือไม่กระทำการอันเป็นหน้าที่ที่ต้องกระทำ และมีความผิดตามที่พระราชบัญญัติคุ้มครองแรงงาน พ.ศ. ๒๕๔๑ บัญญัติไว้ จึงวินิจฉัยว่าพระราชบัญญัติคุ้มครองแรงงาน พ.ศ. ๒๕๔๑ มาตรา ๑๕๘ ไม่ขัดหรือแย้งต่อรัฐธรรมนูญ มาตรา ๓๙ วรรคสอง

ดังนั้น ในเบื้องต้น จึงอาจแก้ไขความในร่างมาตรา ๙๘ เป็นดังนี้

“มาตรา ๙๘ ในกรณีที่ผู้กระทำความผิดเป็นนิติบุคคล ถ้าการกระทำความผิดของนิติบุคคลนั้น เกิดจากการสั่งการหรือการกระทำของบุคคลใด หรือไม่สั่งการ หรือไม่กระทำการอันเป็นหน้าที่ที่ต้องกระทำของกรรมการ ผู้จัดการ หรือบุคคลใด ซึ่งรับผิดชอบในการดำเนินงานของนิติบุคคลนั้น ผู้นั้นต้องรับโทษตามที่บัญญัติไว้สำหรับความผิดนั้นๆ ด้วย

## คำนำ

เอกสารประกอบการพิจารณาร่างพระราชบัญญัติควบคุมคุณภาพอาหารสัตว์ พ.ศ. .... เสนอโดย คณะรัฐมนตรี ชุดที่มี พลเอก ประยุทธ์ จันทร์โอชา เป็นนายกรัฐมนตรี ต่อประธานสภานิติบัญญัติแห่งชาติ เมื่อวันที่ ๑ ตุลาคม ๒๕๕๗ เพื่อให้สภานิติบัญญัติแห่งชาติพิจารณาตามบทบัญญัติของรัฐธรรมนูญ แห่งราชอาณาจักรไทย (ฉบับชั่วคราว) พุทธศักราช ๒๕๕๗

เอกสารประกอบการพิจารณาร่างพระราชบัญญัติฉบับนี้ จัดทำขึ้นเพื่อใช้ในราชการ งานด้านนิติบัญญัติ โดยมุ่งเน้นสารประโยชน์ในเชิงอ้างอิงเบื้องต้น สำหรับเพื่อประกอบการพิจารณา ของสมาชิกสภานิติบัญญัติแห่งชาติ

สำนักกฎหมาย  
สำนักงานเลขาธิการวุฒิสภา  
ปฏิบัติหน้าที่สำนักงานเลขาธิการสภานิติบัญญัติแห่งชาติ  
ตุลาคม ๒๕๕๗

### เอกสารประกอบการพิจารณา

#### จัดทำโดย

นายนิท ฆาสุข	ที่ปรึกษาด้านกฎหมาย
นางสาวสุภาภรณ์จิตต์ ไตรเทพพิสัย	ผู้อำนวยการสำนักกฎหมาย
นายสุชาติ พันทองคำ	ผู้บังคับบัญชากลุ่มงานกฎหมาย ๒
นางสาวนภพร ชวรงค์กร	นิติกรชำนาญการพิเศษ
นางสาวจิตรกาน เจียรตระกูล	วิทยากรปฏิบัติการ
นางสิริกันย์ ส่องแสง	เจ้าพนักงานธุรการอาวุโส
นางสาวรัตติกาลุต์ น้อยนวม	เจ้าพนักงานธุรการชำนาญงาน
นายพัลลภ วงศ์พานิช	เจ้าพนักงานบันทึกข้อมูลชำนาญงาน

กลุ่มงานกฎหมาย ๒ สำนักกฎหมาย สำนักงานเลขาธิการวุฒิสภา โทร. ๐ ๒๘๓๑ ๙๒๙๖

#### ผลิตโดย

กลุ่มงานการพิมพ์ สำนักการพิมพ์ โทร. ๐ ๒๒๔๔ ๑๗๔๑ - ๔๒  
สำนักงานเลขาธิการวุฒิสภา

ท่านสมาชิกสภานิติบัญญัติแห่งชาติ และผู้สนใจที่มีความประสงค์หรือต้องการที่จะศึกษาเอกสารประกอบการพิจารณาร่างพระราชบัญญัติเป็นการล่วงหน้าก่อนวันประชุมสภานิติบัญญัติแห่งชาติ สามารถสืบค้นข้อมูลเกี่ยวกับเอกสารประกอบการพิจารณาร่างพระราชบัญญัติได้จากเว็บไซต์สภานิติบัญญัติแห่งชาติ [www.senate.go.th](http://www.senate.go.th)  
หรือขอรับเอกสารประกอบการพิจารณาร่างพระราชบัญญัติได้ที่ศูนย์บริการข้อมูลด้านกฎหมายฯ วุฒิสภา อาคารรัฐสภา ๒ ชั้น ๑ หมายเลขโทรศัพท์ ๐ ๒๒๔๔ ๑๕๖๕

# สารบัญ

หน้า

บทสรุปสำหรับสมาชิกสภานิติบัญญัติแห่งชาติ..... (ก)

## ส่วนที่ ๑ ความเป็นมาและสาระสำคัญ

ของร่างพระราชบัญญัติควบคุมคุณภาพอาหารสัตว์ พ.ศ. .... ๑

## ส่วนที่ ๒ ตารางเปรียบเทียบพระราชบัญญัติควบคุมคุณภาพอาหารสัตว์ พ.ศ. ๒๕๒๕

กับร่างพระราชบัญญัติควบคุมคุณภาพอาหารสัตว์ พ.ศ. ....

ที่สำนักงานคณะกรรมการกฤษฎีกาตรวจพิจารณาแล้ว ..... ๓๓

## ส่วนที่ ๓ ข้อมูลประกอบการพิจารณาร่างพระราชบัญญัติควบคุมคุณภาพอาหารสัตว์ พ.ศ. ....

- อาหารสัตว์ตามกฎหมายควบคุมคุณภาพอาหารสัตว์ ..... - ๑ -
- คุณภาพหรือมาตรฐานของวัตถุดิบอาหารสัตว์ ..... - ๒๒ -
- หลักเกณฑ์ที่ใช้ประกอบการพิจารณาการขึ้นทะเบียนสูตรอาหารสัตว์ ..... - ๒๓ -
- แหล่งอาหารสัตว์ ..... - ๓๑ -
- สารพิษในอาหารสัตว์ ..... - ๓๔ -
- อำนาจหน้าที่ของควบคุมอาหารและยาสัตว์ ..... - ๔๒ -
- ตารางปฏิบัติราชการ กิจกรรมรองที่เชื่อมโยงกับโครงการ/ ผลผลิต/ กิจกรรมหลัก  
ประจำปีงบประมาณ พ.ศ. ๒๕๕๗ ของกองควบคุมอาหารและยาสัตว์ ..... - ๔๖ -
- กระบวนการผลิตอาหารสัตว์ ..... - ๔๘ -
- ขั้นตอนการตรวจสอบคุณภาพอาหารสัตว์ตามพระราชบัญญัติ  
ควบคุมคุณภาพอาหารสัตว์ พ.ศ. ๒๕๒๕ ..... - ๔๙ -
- ความสำเร็จการทดสอบคุณภาพอาหารสัตว์ตามมาตรฐาน ISO/IEC ๑๗๐๒๕ : ๒๐๐๕  
การขอขยายขอบข่ายการรับรองความสามารถห้องปฏิบัติการ ขอเพิ่มปี ๒๕๕๕  
และ ๒๕๕๖ ..... - ๕๑ -
- ตารางประมาณการประชากรสัตว์ ปริมาณอาหารสัตว์ และการใช้วัตถุดิบ  
ปี ๒๕๕๖ ..... - ๕๓ -
- ค่าธรรมเนียมใบอนุญาตและจำนวนใบสำคัญการขึ้นทะเบียนอาหารสัตว์ ..... - ๕๕ -
- ข้อมูลเปรียบเทียบปริมาณและมูลค่าการส่งออก และนำเข้า  
ซึ่งอาหารสัตว์ ปี ๒๕๕๕ - ๒๕๕๖ ..... - ๕๖ -
- ความหมายและความสำคัญของ GMP (Good Manufacturing Practice)  
หลักเกณฑ์วิธีการที่ดีสำหรับการผลิต ..... - ๕๗ -
- การผลิตที่ดีในปัจจุบัน (cGMPs) และการควบคุมป้องกันอาหารสัตว์ ..... - ๖๒ -
- อุตสาหกรรมอาหารสัตว์ ..... - ๖๖ -

- แผนภูมิการรับรอง GMP/HACCP โรงงานอาหารสัตว์ .....	- ๖๘ -
- แผนภูมิการตรวจติดตามรับรอง GMP/HACCP โรงงานอาหารสัตว์ .....	- ๖๙ -
- แนวทางการทำหลักฐานการกระทำฝ่าฝืนกฎหมายว่าด้วย การควบคุมคุณภาพอาหารสัตว์ .....	- ๗๐ -

## ภาคผนวก

- : ร่างพระราชบัญญัติควบคุมคุณภาพอาหารสัตว์ พ.ศ. ....  
(คณะรัฐมนตรี เป็นผู้เสนอ) ..... (๑)
- : บันทึกวิเคราะห์สรุปสาระสำคัญของ  
ร่างพระราชบัญญัติควบคุมคุณภาพอาหารสัตว์ พ.ศ. .... ..... (๒๙)



## ส่วนที่ ๑

ความเป็นมาและสาระสำคัญ

ของร่างพระราชบัญญัติ

ควบคุมคุณภาพอาหารสัตว์ พ.ศ. ....

(คณะรัฐมนตรี เป็นผู้เสนอ)



**ความเป็นมาและสาระสำคัญ**  
**ของร่างพระราชบัญญัติควบคุมคุณภาพอาหารสัตว์ พ.ศ. ....**  
**(คณะรัฐมนตรี เป็นผู้เสนอ)**

**ความเป็นมา**

ร่างพระราชบัญญัติควบคุมคุณภาพอาหารสัตว์ พ.ศ. .... เสนอโดย คณะรัฐมนตรี ชุดที่มี พลเอก ประยุทธ์ จันทร์โอชา เป็นนายกรัฐมนตรี ต่อประธานสภานิติบัญญัติแห่งชาติ เมื่อวันที่ ๑ ตุลาคม ๒๕๕๗ เพื่อให้สภานิติบัญญัติแห่งชาติพิจารณาตามบทบัญญัติของรัฐธรรมนูญ แห่งราชอาณาจักรไทย (ฉบับชั่วคราว) พุทธศักราช ๒๕๕๗

ร่างพระราชบัญญัติควบคุมคุณภาพอาหารสัตว์ พ.ศ. .... ฉบับนี้ คณะรัฐมนตรีชุดที่มี นางสาว ยิ่งลักษณ์ ชินวัตร เป็นนายกรัฐมนตรี ได้มีมติเมื่อวันที่ ๒๔ เมษายน ๒๕๕๕ เห็นชอบ ร่างพระราชบัญญัติควบคุมคุณภาพอาหารสัตว์ พ.ศ. .... ที่สำนักงานคณะกรรมการกฤษฎีกา ตรวจพิจารณาแล้ว ตามที่กระทรวงเกษตรและสหกรณ์เสนอ และส่งให้คณะกรรมการประสานงาน สภาผู้แทนราษฎรพิจารณา ก่อนเสนอสภาผู้แทนราษฎรพิจารณาต่อไป ซึ่งร่างพระราชบัญญัตินี้ได้ผ่านการประชุมวาระการประชุมสภาผู้แทนราษฎร ชุดที่ ๒๔ ปีที่ ๒ ครั้งที่ ๑๒ (สมัยสามัญ ทั่วไป) เมื่อวันที่ ๑๒ กันยายน ๒๕๕๕ ต่อมา ที่ประชุมสภาผู้แทนราษฎรได้พิจารณา ร่างพระราชบัญญัตินี้ในวาระที่หนึ่ง ชั้นรับหลักการ ในคราวประชุมสภาผู้แทนราษฎร ชุดที่ ๒๔ ปีที่ ๒ ครั้งที่ ๔ (สมัยสามัญนิติบัญญัติ) เมื่อวันที่พฤหัสบดีที่ ๑๐ มกราคม ๒๕๕๖ โดยที่ประชุม สภาผู้แทนราษฎรได้ลงมติรับหลักการแห่งร่างพระราชบัญญัติ และมีมติให้ตั้งคณะกรรมการวิสามัญ คณะหนึ่ง เพื่อพิจารณาในวาระที่สอง ชั้นคณะกรรมการ และกำหนดการแปรญัตติตามข้อบังคับ การประชุมสภาผู้แทนราษฎร

อนึ่ง ร่างพระราชบัญญัติควบคุมคุณภาพอาหารสัตว์ พ.ศ. .... คณะรัฐมนตรีชุดที่มี พลเอก ประยุทธ์ จันทร์โอชา เป็นนายกรัฐมนตรี ได้มีมติเมื่อวันที่ ๑ ตุลาคม พ.ศ. ๒๕๕๗ เห็นชอบ ร่างพระราชบัญญัติควบคุมคุณภาพอาหารสัตว์ พ.ศ. .... ตามที่สำนักงานคณะกรรมการกฤษฎีกา ตรวจพิจารณาแล้ว และให้นำเสนอสภานิติบัญญัติแห่งชาติพิจารณาต่อไป



## สาระสำคัญ

### ๑. หลักการและเหตุผล

#### ๑.๑ หลักการ

ปรับปรุงกฎหมายว่าด้วยการควบคุมคุณภาพอาหารสัตว์

#### ๑.๒ เหตุผล

เนื่องจากพระราชบัญญัติควบคุมคุณภาพอาหารสัตว์ พ.ศ. ๒๕๒๕ ได้ใช้บังคับมาเป็นเวลานานแล้ว บทบัญญัติบางประการไม่เหมาะสมกับสถานการณ์ปัจจุบัน ซึ่งมีการพัฒนาด้านเทคโนโลยีและวิทยาการเกี่ยวกับอุตสาหกรรมอาหารสัตว์และการเลี้ยงสัตว์ ส่งผลให้เกิดการเปลี่ยนแปลงและการขยายตัวในด้านการค้าและอุตสาหกรรมเกี่ยวกับอาหารสัตว์ ดังนั้น เพื่อประโยชน์ในการควบคุมคุณภาพอาหารสัตว์และคุ้มครองความปลอดภัยของผู้บริโภค สมควรปรับปรุงกฎหมายว่าด้วยการควบคุมคุณภาพอาหารสัตว์ โดยเฉพาะการเพิ่มเติมบทบัญญัติเกี่ยวกับการออกใบรับรองระบบการประกันคุณภาพอาหารสัตว์และใบรับรองอื่นที่เกี่ยวข้องกับอาหารสัตว์ การเลิกกิจการและการโอนกิจการ รวมทั้งปรับปรุงการขออนุญาตและการออกใบอนุญาต การขึ้นทะเบียนและการโฆษณาอาหารสัตว์ บทกำหนดโทษ และอัตราค่าธรรมเนียมให้เหมาะสมยิ่งขึ้น จึงจำเป็นต้องตราพระราชบัญญัตินี้

### ๒. ชื่อร่างพระราชบัญญัติ (ร่างมาตรา ๑)

มาตรา ๑ พระราชบัญญัตินี้เรียกว่า “พระราชบัญญัติควบคุมคุณภาพอาหารสัตว์ พ.ศ. ....”

### ๓. คำปรารภ

โดยที่เป็นการสมควรปรับปรุงกฎหมายว่าด้วยการควบคุมคุณภาพอาหารสัตว์

### ๔. วันใช้บังคับ (ร่างมาตรา ๒)

มาตรา ๒ พระราชบัญญัตินี้ให้ใช้บังคับตั้งแต่วันถัดจากวันประกาศในราชกิจจานุเบกษาเป็นต้นไป

### ๕. บทยกเลิกกฎหมาย (ร่างมาตรา ๓)

มาตรา ๓ ให้ยกเลิก

(๑) พระราชบัญญัติควบคุมคุณภาพอาหารสัตว์ พ.ศ. ๒๕๒๕

(๒) พระราชบัญญัติควบคุมคุณภาพอาหารสัตว์ (ฉบับที่ ๒) พ.ศ. ๒๕๔๒



## ๖. บทนิยาม (ร่างมาตรา ๔)

มาตรา ๔ ในพระราชบัญญัตินี้

“อาหารสัตว์” หมายความว่า

(๑) วัตถุที่มุ่งหมายเพื่อใช้หรือใช้เลี้ยงสัตว์ โดยการให้กิน ต้ม เลี้ยว หรือนำเข้าสู่ร่างกาย สัตว์ โดยวิธีการใด ๆ หรือ

(๒) วัตถุที่มุ่งหมายเพื่อใช้หรือใช้เป็นส่วนผสมในการผลิตอาหารสัตว์

“อาหารสัตว์ควบคุมเฉพาะ” หมายความว่า อาหารสัตว์ที่มีผลกระทบต่อเศรษฐกิจ และสังคม หรืออาจเป็นอันตรายต่อสัตว์ หรือส่งผลต่อผู้บริโภคเนื้อสัตว์โดยรวม ซึ่งการผลิตเพื่อขาย หรือการนำเข้าเพื่อขายต้องขึ้นทะเบียน ทั้งนี้ ตามที่รัฐมนตรีประกาศกำหนดโดยคำแนะนำ ของคณะกรรมการควบคุมคุณภาพอาหารสัตว์

“ผลิต” หมายความว่า ทำ ผสม แปรสภาพ ประดัดแปลง เปลี่ยนรูป หรือแบ่งบรรจุ

“ขาย” หมายความว่า จำหน่าย จ่าย แจก แลกเปลี่ยน ทั้งนี้ เพื่อประโยชน์ในทาง การค้า และหมายความรวมถึงการมีไว้เพื่อขายด้วย

“นำเข้า” หมายความว่า นำหรือส่งเข้ามาในราชอาณาจักร

“ส่งออก” หมายความว่า นำหรือส่งออกไปนอกราชอาณาจักร

“ภาชนะบรรจุ” หมายความว่า วัตถุใด ๆ ที่ใช้บรรจุหรือหุ้มห่ออาหารสัตว์โดยเฉพาะ

“ฉลาก” หมายความว่า รวบรวมถึง รูป รอยประดิษฐ์ หรือข้อความใด ๆ ที่แสดงไว้ที่ภาชนะ บรรจุอาหารสัตว์

“ผู้รับใบอนุญาต” หมายความว่า ผู้ได้รับใบอนุญาตตามพระราชบัญญัตินี้ ในกรณีที่ นิติบุคคลเป็นผู้รับใบอนุญาต ให้หมายความรวมถึงผู้ซึ่งนิติบุคคลแต่งตั้งให้เป็นผู้ดำเนินกิจการด้วย

“ผู้อนุญาต” หมายความว่า อธิบดีหรือผู้ซึ่งอธิบดีมอบหมาย

“คณะกรรมการ” หมายความว่า คณะกรรมการควบคุมคุณภาพอาหารสัตว์

“พนักงานเจ้าหน้าที่” หมายความว่า ผู้ซึ่งรัฐมนตรีแต่งตั้งให้ปฏิบัติการตาม พระราชบัญญัตินี้

“อธิบดี” หมายความว่า อธิบดีกรมปศุสัตว์

“รัฐมนตรี” หมายความว่า รัฐมนตรีผู้รักษาการตามพระราชบัญญัตินี้

## ๗. บทรักษาการตามพระราชบัญญัติ (ร่างมาตรา ๕)

มาตรา ๕ ให้รัฐมนตรีว่าการกระทรวงเกษตรและสหกรณ์รักษาการตาม พระราชบัญญัตินี้ และให้มีอำนาจแต่งตั้งพนักงานเจ้าหน้าที่ กับออกกฎกระทรวงกำหนดค่าธรรมเนียม ไม่เกินอัตราท้ายพระราชบัญญัตินี้ ยกเว้นค่าธรรมเนียม และกำหนดกิจการอื่นกับออกประกาศ เพื่อปฏิบัติการตามพระราชบัญญัตินี้

กฎกระทรวงและประกาศนั้น เมื่อได้ประกาศในราชกิจจานุเบกษาแล้ว ให้ใช้บังคับได้



## ๘. เนื้อหาของร่างพระราชบัญญัติ

### ๘.๑ การควบคุมคุณภาพอาหารสัตว์

(๑) กำหนดให้อำนาจรัฐมนตรีโดยคำแนะนำของคณะกรรมการควบคุมคุณภาพอาหารสัตว์มีอำนาจประกาศกำหนดในเรื่องต่างๆ ตามที่กฎหมายกำหนด เพื่อประโยชน์ในการควบคุมคุณภาพอาหารสัตว์ (ร่างมาตรา ๖)

มาตรา ๖ เพื่อประโยชน์ในการควบคุมคุณภาพอาหารสัตว์ ให้รัฐมนตรีโดยคำแนะนำของคณะกรรมการมีอำนาจประกาศกำหนด ดังต่อไปนี้

(๑) ชื่อ ประเภท ชนิด ลักษณะ คุณภาพหรือมาตรฐานของอาหารสัตว์ควบคุมเฉพาะ ตลอดจนหลักเกณฑ์ วิธีการ และเงื่อนไขในการผลิตเพื่อขาย นำเข้าเพื่อขาย หรือขายอาหารสัตว์ควบคุมเฉพาะนั้น

(๒) ชื่อ ประเภท ชนิด ลักษณะ คุณภาพหรือมาตรฐานของอาหารสัตว์ที่มีใช้ อาหารสัตว์ควบคุมเฉพาะตาม (๑) ตลอดจนหลักเกณฑ์ วิธีการ และเงื่อนไขในการผลิตเพื่อขาย นำเข้าเพื่อขาย หรือขายอาหารสัตว์นั้น

(๓) ชื่อ ประเภท ชนิดหรือลักษณะของอาหารสัตว์ที่ห้ามผลิต นำเข้า หรือขาย ทั้งนี้ จะกำหนดเงื่อนไขในการห้ามไว้ด้วยก็ได้

(๔) ชื่อ ประเภท ชนิด ลักษณะหรือคุณสมบัติของวัตถุที่ห้ามใช้ผสมในอาหารสัตว์

(๕) คุณภาพหรือมาตรฐานของเครื่องมือหรือเครื่องใช้ในการผลิตอาหารสัตว์เพื่อขาย ภาชนะบรรจุ วัตถุที่ห้ามใช้เป็นภาชนะบรรจุ และการใช้ภาชนะบรรจุอาหารสัตว์เพื่อขาย ตลอดจนการเก็บรักษาอาหารสัตว์นั้น

(๖) สถานที่แห่งใดในราชอาณาจักรให้เป็นด่านตรวจสอบอาหารสัตว์ที่นำเข้า หรือส่งออก

(๗) กำหนดให้ผู้ผลิตเพื่อขาย นำเข้าเพื่อขาย หรือขายอาหารสัตว์ตามมาตรา ๖ (๒) ต้องปฏิบัติตามหลักเกณฑ์ วิธีการ และเงื่อนไข (ร่างมาตรา ๗)

มาตรา ๗ ผู้ผลิตเพื่อขาย นำเข้าเพื่อขาย หรือขายอาหารสัตว์ตามมาตรา ๖ (๒) ต้องปฏิบัติตามหลักเกณฑ์ วิธีการ และเงื่อนไขในการผลิตเพื่อขาย นำเข้าเพื่อขาย หรือขายอาหารสัตว์นั้น

(๓) กำหนดให้ผู้ผลิตอาหารสัตว์เพื่อขายต้องใช้เครื่องมือหรือเครื่องใช้ในการผลิตอาหารสัตว์ที่มีคุณภาพและมาตรฐาน รวมถึงเก็บรักษาอาหารสัตว์ให้เป็นไปตามที่รัฐมนตรีประกาศ กำหนดตามมาตรา ๖ (๕) และกำหนดให้ผู้ขายต้องเก็บรักษาอาหารสัตว์ให้เป็นไปตามที่รัฐมนตรี ประกาศกำหนดตามมาตรา ๖ (๕) (ร่างมาตรา ๘)

มาตรา ๘ ผู้ผลิตอาหารสัตว์เพื่อขายต้องใช้เครื่องมือหรือเครื่องใช้ในการผลิตอาหารสัตว์ที่มีคุณภาพและมาตรฐาน และเก็บรักษาอาหารสัตว์ให้เป็นไปตามที่รัฐมนตรีประกาศ กำหนดตามมาตรา ๖ (๕)



ผู้ขายต้องเก็บรักษาอาหารสัตว์ให้เป็นไปตามที่รัฐมนตรีประกาศกำหนดตาม  
มาตรา ๖ (๕)

## ๘.๒ คณะกรรมการควบคุมคุณภาพอาหารสัตว์ (หมวด ๑)

### (๑) กำหนดองค์ประกอบของ “คณะกรรมการควบคุมคุณภาพอาหารสัตว์”

(ร่างมาตรา ๙)

มาตรา ๙ ให้มีคณะกรรมการคณะหนึ่งเรียกว่า “คณะกรรมการควบคุมคุณภาพอาหารสัตว์” ประกอบด้วย ปลัดกระทรวงเกษตรและสหกรณ์ เป็นประธานกรรมการ อธิบดีกรมปศุสัตว์ เป็นรองประธานกรรมการ อธิบดีกรมการค้าภายใน อธิบดีกรมประมง อธิบดีกรมวิชาการเกษตร อธิบดีกรมศุลกากร เลขาธิการคณะกรรมการคุ้มครองผู้บริโภค เลขาธิการคณะกรรมการอาหารและยา และผู้อำนวยการสำนักงานมาตรฐานสินค้าเกษตรและอาหารแห่งชาติ เป็นกรรมการโดยตำแหน่ง และผู้ทรงคุณวุฒิซึ่งรัฐมนตรีแต่งตั้งจำนวนไม่เกินห้าคนเป็นกรรมการ ในจำนวนนี้จะต้องแต่งตั้งจากเกษตรกรสามคน

ให้ผู้ำนวยการสำนักพัฒนาระบบและรับรองมาตรฐานสินค้าปศุสัตว์เป็นกรรมการและเลขานุการ

### (๒) กำหนดวาระการดำรงตำแหน่งของกรรมการผู้ทรงคุณวุฒิ (ร่างมาตรา ๑๐)

มาตรา ๑๐ กรรมการผู้ทรงคุณวุฒิมีวาระการดำรงตำแหน่งคราวละสองปี

ในกรณีที่กรรมการผู้ทรงคุณวุฒิพ้นจากตำแหน่งก่อนวาระ รัฐมนตรีอาจแต่งตั้งผู้อื่นเป็นกรรมการผู้ทรงคุณวุฒิแทนได้ และให้ผู้ได้รับแต่งตั้งอยู่ในตำแหน่งเท่ากับวาระที่เหลืออยู่ของกรรมการซึ่งตนแทน

ในกรณีที่รัฐมนตรีแต่งตั้งกรรมการผู้ทรงคุณวุฒิเพิ่มขึ้นในระหว่างที่กรรมการซึ่งแต่งตั้งไว้แล้วยังมีวาระอยู่ในตำแหน่ง ให้ผู้ที่ได้รับแต่งตั้งให้เป็นกรรมการผู้ทรงคุณวุฒิเพิ่มขึ้นอยู่ในตำแหน่งเท่ากับวาระที่เหลืออยู่ของกรรมการผู้ทรงคุณวุฒิซึ่งได้แต่งตั้งไว้แล้ว

เมื่อครบกำหนดตามวาระในวาระหนึ่ง หากยังมีได้มีการแต่งตั้งกรรมการผู้ทรงคุณวุฒิขึ้นใหม่ ให้กรรมการผู้ทรงคุณวุฒิซึ่งพ้นจากตำแหน่งตามวาระนั้นอยู่ในตำแหน่งเพื่อดำเนินงานต่อไปจนกว่ากรรมการผู้ทรงคุณวุฒิซึ่งได้รับแต่งตั้งใหม่เข้ารับหน้าที่

กรรมการผู้ทรงคุณวุฒิซึ่งพ้นจากตำแหน่งตามวาระ อาจได้รับแต่งตั้งอีกได้ แต่จะดำรงตำแหน่งติดต่อกันเกินสองวาระไม่ได้

### (๓) กำหนดกรณีให้กรรมการผู้ทรงคุณวุฒิพ้นจากตำแหน่งนอกจากการพ้นจากตำแหน่งตามวาระ (ร่างมาตรา ๑๑)

มาตรา ๑๑ นอกจากการพ้นจากตำแหน่งตามวาระ กรรมการผู้ทรงคุณวุฒิพ้นจากตำแหน่ง เมื่อ

(๑) ตาย

(๒) ลาออก





(๓) รัฐมนตรีให้ออก เพราะบกพร่องต่อหน้าที่ มีความประพฤติเสื่อมเสีย หรือ  
หย่อนความสามารถ

(๔) เป็นบุคคลล้มละลาย

(๕) เป็นคนไร้ความสามารถหรือคนเสมือนไร้ความสามารถ

(๖) ได้รับโทษจำคุกโดยคำพิพากษาถึงที่สุดให้จำคุก เว้นแต่เป็นโทษสำหรับ  
ความผิดที่ได้กระทำโดยประมาทหรือความผิดลหุโทษ

(๔) กำหนดเรื่องให้อำนาจหน้าที่คณะกรรมการให้คำแนะนำ หรือให้ความเห็นแก่  
รัฐมนตรีหรืออธิบดี (ร่างมาตรา ๑๒)

มาตรา ๑๒ ให้คณะกรรมการมีอำนาจหน้าที่ให้คำแนะนำหรือให้ความเห็น  
แก่รัฐมนตรีหรืออธิบดี แล้วแต่กรณี ในเรื่องดังต่อไปนี้

(๑) การออกประกาศตามมาตรา ๖

(๒) การวินิจฉัยอุทธรณ์ตามมาตรา ๒๖ มาตรา ๔๐ และมาตรา ๕๐

(๓) การพักใช้ใบอนุญาตตามมาตรา ๔๖ หรือการเพิกถอนใบอนุญาตตาม

มาตรา ๔๘

(๔) การควบคุมคุณภาพอาหารสัตว์ตามที่รัฐมนตรีมอบหมาย หรืออธิบดีร้องขอ

(๕) กำหนดองค์ประชุมและการวินิจฉัยชี้ขาดของที่ประชุม (ร่างมาตรา ๑๓)

มาตรา ๑๓ การประชุมคณะกรรมการต้องมีกรรมการมาประชุมไม่น้อยกว่า  
กึ่งหนึ่งของจำนวนกรรมการทั้งหมด จึงจะเป็นองค์ประชุม

ในการประชุมคณะกรรมการ ถ้าประธานกรรมการไม่มาประชุมหรือไม่อาจปฏิบัติ  
หน้าที่ได้ ให้รองประธานกรรมการเป็นประธานในที่ประชุม ถ้าประธานกรรมการและรองประธาน  
กรรมการไม่มาประชุมหรือไม่อาจปฏิบัติหน้าที่ได้ ให้ที่ประชุมเลือกกรรมการคนหนึ่งเป็นประธาน  
ในที่ประชุม

การวินิจฉัยชี้ขาดของที่ประชุมให้ถือเสียงข้างมาก กรรมการคนหนึ่งให้มีเสียงหนึ่ง  
ในการลงคะแนน ถ้าคะแนนเสียงเท่ากันให้ประธานในที่ประชุมออกเสียงเพิ่มขึ้นอีกเสียงหนึ่ง  
เป็นเสียงชี้ขาด

(๖) กำหนดให้คณะกรรมการมีอำนาจแต่งตั้งคณะอนุกรรมการเพื่อพิจารณาวินิจฉัย  
หรือปฏิบัติการตามที่คณะกรรมการมอบหมาย (ร่างมาตรา ๑๔)

มาตรา ๑๔ คณะกรรมการจะแต่งตั้งคณะอนุกรรมการเพื่อพิจารณาวินิจฉัย  
หรือปฏิบัติการตามที่คณะกรรมการมอบหมายก็ได้

การประชุมคณะอนุกรรมการให้นำมาตรา ๑๓ มาใช้บังคับโดยอนุโลม



### ๘.๓ การขออนุญาตและการออกใบอนุญาต (หมวด ๒)

(๑) กำหนดให้ผู้ประสงค์จะผลิตเพื่อขายหรือนำเข้าเพื่อขายอาหารสัตว์ควบคุมเฉพาะต้องยื่นคำขออนุญาตโดยการขออนุญาตและการออกใบอนุญาตให้เป็นไปตามหลักเกณฑ์วิธีการ และเงื่อนไขที่กำหนดในกฎกระทรวง (ร่างมาตรา ๑๕)

มาตรา ๑๕ ผู้ใดประสงค์จะผลิตเพื่อขาย หรือนำเข้าเพื่อขายอาหารสัตว์ควบคุมเฉพาะตามมาตรา ๖ (๑) ให้ยื่นคำขออนุญาตและเมื่อผู้อนุญาตออกใบอนุญาตให้แล้วจึงจะผลิตเพื่อขาย หรือนำเข้าเพื่อขายอาหารสัตว์ควบคุมเฉพาะนั้นได้

การขออนุญาตและการออกใบอนุญาตตามวรรคหนึ่งให้เป็นไปตามหลักเกณฑ์ วิธีการ และเงื่อนไขที่กำหนดในกฎกระทรวง

ผู้รับใบอนุญาตตามวรรคหนึ่งต้องปฏิบัติตามหลักเกณฑ์ วิธีการ และเงื่อนไขในการผลิตเพื่อขาย หรือนำเข้าเพื่อขายอาหารสัตว์ควบคุมเฉพาะที่รัฐมนตรีประกาศกำหนดตามมาตรา ๖ (๑) ด้วย

(๒) กำหนดเงื่อนไขให้ผู้ผลิตเพื่อขาย หรือนำเข้าเพื่อขายอาหารสัตว์ควบคุมเฉพาะอยู่ก่อนวันที่ประกาศมีผลใช้บังคับ และประสงค์จะดำเนินการต่อไป ต้องยื่นคำขออนุญาตภายในระยะเวลาที่กำหนด (ร่างมาตรา ๑๖)

มาตรา ๑๖ ผู้ใดผลิตเพื่อขาย หรือนำเข้าเพื่อขายอาหารสัตว์ควบคุมเฉพาะตามที่กำหนดในประกาศตามมาตรา ๖ (๑) อยู่ก่อนวันที่ประกาศดังกล่าวมีผลใช้บังคับและประสงค์จะดำเนินการต่อไป ต้องยื่นคำขออนุญาตภายในสามสิบวันนับแต่วันที่ประกาศนั้นมีผลใช้บังคับเมื่อยื่นคำขอดังกล่าวภายในกำหนดเวลาแล้ว ให้ดำเนินการต่อไปได้จนกว่าจะมีคำสั่งไม่อนุญาต ทั้งนี้ ผู้ได้รับใบอนุญาตผลิตเพื่อขาย หรือนำเข้าเพื่อขายอยู่แล้วไม่ต้องยื่นคำขออนุญาตอีก

(๓) กำหนดให้ผู้ประสงค์จะขายอาหารสัตว์ควบคุมเฉพาะต้องยื่นคำขออนุญาต (ร่างมาตรา ๑๗)

มาตรา ๑๗ ผู้ใดประสงค์จะขายอาหารสัตว์ควบคุมเฉพาะตามมาตรา ๖ (๑) ให้ยื่นคำขออนุญาต และเมื่อผู้อนุญาตออกใบอนุญาตให้แล้วจึงจะขายอาหารสัตว์ควบคุมเฉพาะนั้นได้

การขออนุญาตและการออกใบอนุญาตตามวรรคหนึ่ง ให้เป็นไปตามหลักเกณฑ์ วิธีการ และเงื่อนไขที่กำหนดในกฎกระทรวง

ผู้รับใบอนุญาตตามวรรคหนึ่งต้องปฏิบัติตามหลักเกณฑ์ วิธีการ และเงื่อนไขในการขายอาหารสัตว์ควบคุมเฉพาะที่รัฐมนตรีประกาศกำหนดตามมาตรา ๖ (๑) ด้วย



(๔) กำหนดให้ผู้ขายอาหารสัตว์ควบคุมเฉพาะอยู่ก่อนวันที่ประกาศมีผลใช้บังคับ และประสงค์จะดำเนินการต่อไป ต้องยื่นคำขออนุญาตภายในระยะเวลาที่กฎหมายกำหนด (ร่างมาตรา ๑๘)

มาตรา ๑๘ ผู้ใดขายอาหารสัตว์ควบคุมเฉพาะตามที่กำหนดในประกาศตาม มาตรา ๖ (๑) อยู่ก่อนวันที่ประกาศดังกล่าวมีผลใช้บังคับและประสงค์จะดำเนินการต่อไป ต้องยื่นคำขออนุญาตภายในสามสิบวันนับแต่วันที่ประกาศนั้นมีผลใช้บังคับ เมื่อยื่นคำขอดังกล่าว ภายในกำหนดเวลาแล้ว ให้ดำเนินการต่อไปได้จนกว่าจะมีคำสั่งไม่อนุญาต ทั้งนี้ ผู้ได้รับใบอนุญาตขาย อยู่แล้วไม่ต้องยื่นคำขออนุญาตอีก

(๕) กำหนดให้เมื่อได้รับคำขออนุญาต ให้ผู้อนุญาตตรวจพิจารณาและออก ใบอนุญาต หรือมีหนังสือแจ้งคำสั่งไม่อนุญาตพร้อมด้วยเหตุผลให้ผู้ขออนุญาตทราบภายใน ระยะเวลาที่กฎหมายกำหนด (ร่างมาตรา ๑๙)

มาตรา ๑๙ เมื่อได้รับคำขอตตามมาตรา ๑๕ มาตรา ๑๖ มาตรา ๑๗ หรือมาตรา ๑๘ ให้ผู้อนุญาตตรวจพิจารณาและออกใบอนุญาต หรือมีหนังสือแจ้งคำสั่งไม่อนุญาตพร้อมด้วยเหตุผล ให้ผู้ขออนุญาตทราบภายในสี่สิบห้าวันนับแต่วันที่ได้รับคำขอซึ่งมีรายละเอียดถูกต้องและครบถ้วน

ในกรณีมีเหตุจำเป็นที่ผู้อนุญาตไม่อาจออกใบอนุญาต หรือยังไม่อาจมีคำสั่ง ไม่อนุญาตได้ภายในกำหนดเวลาตามวรรคหนึ่ง ให้ขยายเวลาได้อีกไม่เกินสองครั้ง ครั้งละไม่เกิน สามสิบวัน แต่ต้องมีหนังสือแจ้งการขยายเวลาและเหตุจำเป็นแต่ละครั้งให้ผู้ขออนุญาตทราบ ก่อนสิ้นกำหนดเวลาตามวรรคหนึ่ง หรือตามที่ได้ขยายเวลาไว้แล้ว แต่กรณี

(๖) กำหนดให้ผู้อนุญาตออกใบอนุญาตออกใบอนุญาตผลิต นำเข้า หรือขายอาหาร สัตว์ควบคุมเฉพาะได้เมื่อเข้าเงื่อนไขตามที่กฎหมายกำหนด (ร่างมาตรา ๒๐)

มาตรา ๒๐ ผู้อนุญาตจะออกใบอนุญาตผลิต นำเข้า หรือขายอาหารสัตว์ ควบคุมเฉพาะได้ เมื่อปรากฏว่าผู้ขออนุญาต

(๑) เป็นเจ้าของกิจการที่ประสงค์จะขอรับใบอนุญาต

(๒) มีอายุไม่ต่ำกว่ายี่สิบปีบริบูรณ์

(๓) มีถิ่นที่อยู่ในประเทศไทย

(๔) ไม่เป็นบุคคลล้มละลาย

(๕) ไม่เคยได้รับโทษจำคุกโดยคำพิพากษาถึงที่สุดหรือคำสั่งที่ชอบด้วยกฎหมาย ให้จำคุกในความผิดที่กฎหมายบัญญัติให้ถือเอาการกระทำโดยทุจริตเป็นองค์ประกอบ หรือตาม พระราชบัญญัตินี้ เว้นแต่พ้นโทษมาแล้วไม่น้อยกว่าสองปีก่อนวันขอรับใบอนุญาต

(๖) ไม่เป็นบุคคลวิกลจริต คนไร้ความสามารถ หรือคนเสมือนไร้ความสามารถ

(๗) มีสถานที่ผลิต สถานที่นำเข้า สถานที่ขาย หรือสถานที่เก็บอาหารสัตว์

ควบคุมเฉพาะและอุปกรณ์ที่ใช้ในการผลิต การขาย หรือการเก็บอาหารสัตว์ควบคุมเฉพาะ และ การควบคุมหรือรักษาคุณภาพอาหารสัตว์ควบคุมเฉพาะ ซึ่งมีลักษณะและจำนวนตามที่กำหนด ในกฎกระทรวง



ในกรณีนิติบุคคลเป็นผู้ขออนุญาต ผู้จัดการหรือผู้แทนของนิติบุคคลซึ่งเป็น  
ผู้ดำเนินกิจการต้องมีคุณสมบัติตาม (๒) และ (๓) และไม่มีลักษณะต้องห้ามตาม (๔) (๕) หรือ (๖)  
(๗) กำหนดให้ผู้ได้รับยกเว้น ไม่ต้องยื่นคำขออนุญาตตามมาตรา ๑๕ มาตรา ๑๖  
มาตรา ๑๗ และมาตรา ๑๘ แต่ต้องแจ้งให้ผู้อนุญาตทราบและต้องปฏิบัติตามหลักเกณฑ์ วิธีการ  
และเงื่อนไขที่รัฐมนตรีประกาศกำหนด (ร่างมาตรา ๒๑)

มาตรา ๒๑ บทบัญญัติตามมาตรา ๑๕ มาตรา ๑๖ มาตรา ๑๗ และมาตรา ๑๘  
ไม่ใช้บังคับแก่

(๑) กระทรวง ทบวง กรม หรือรัฐวิสาหกิจ ที่ผลิตเพื่อขาย นำเข้าเพื่อขาย หรือ  
ขายอาหารสัตว์ควบคุมเฉพาะเพื่อใช้ประโยชน์ของทางราชการ

(๒) การผลิตเพื่อขาย การนำเข้าเพื่อขาย หรือการขายอาหารสัตว์ควบคุมเฉพาะ  
เพื่อเป็นตัวอย่างในทางวิชาการ เพื่อใช้ประกอบการขึ้นทะเบียน หรือเพื่อพิจารณาในการสั่งซื้อ

(๓) สหกรณ์หรือกลุ่มเกษตรกรตามกฎหมาย ซึ่งผลิตเพื่อขายอาหารสัตว์  
ควบคุมเฉพาะเพื่อใช้เลี้ยงสัตว์ของสมาชิกของตน หรือของเกษตรกรในกลุ่มเดียวกัน

ผู้ได้รับการยกเว้นตามวรรคหนึ่งต้องแจ้งให้ผู้อนุญาตทราบและต้องปฏิบัติตาม  
หลักเกณฑ์ วิธีการ และเงื่อนไขที่รัฐมนตรีประกาศกำหนด

(๘) กำหนดประเภทของใบอนุญาต (ร่างมาตรา ๒๒)

มาตรา ๒๒ ประเภทของใบอนุญาตมีดังต่อไปนี้

(๑) ใบอนุญาตผลิตอาหารสัตว์ควบคุมเฉพาะ

(๒) ใบอนุญาตนำเข้าอาหารสัตว์ควบคุมเฉพาะ

(๓) ใบอนุญาตขายอาหารสัตว์ควบคุมเฉพาะ

ให้ผู้รับใบอนุญาตตาม (๑) เป็นผู้รับใบอนุญาตตาม (๓) สำหรับอาหารสัตว์  
ควบคุมเฉพาะที่ตนผลิต และผู้รับใบอนุญาตตาม (๒) เป็นผู้รับใบอนุญาตตาม (๓) สำหรับ  
อาหารสัตว์ควบคุมเฉพาะที่ตนนำเข้าด้วย

(๙) กำหนดให้ใบอนุญาตคุ้มกันถึงลูกจ้างหรือตัวแทนของผู้รับใบอนุญาตด้วย  
(ร่างมาตรา ๒๓)

มาตรา ๒๓ ใบอนุญาตตามมาตรา ๒๒ ให้คุ้มกันถึงลูกจ้าง หรือตัวแทนของ  
ผู้รับใบอนุญาตด้วย

ให้ถือว่าการกระทำของลูกจ้างหรือตัวแทนของผู้รับใบอนุญาตที่ได้รับการคุ้มกัน  
ตามวรรคหนึ่งเป็นการกระทำของผู้รับใบอนุญาตด้วย เว้นแต่ผู้รับใบอนุญาตจะพิสูจน์ได้ว่า  
การกระทำดังกล่าวเป็นการสุจริตที่ตนจะล่วงรู้หรือควบคุมได้

(๑๐) กำหนดระยะเวลาให้ใช้ใบอนุญาต (ร่างมาตรา ๒๔)

มาตรา ๒๔ ใบอนุญาตตามมาตรา ๒๒ ให้ใช้ได้ในระยะเวลาดังต่อไปนี้

(๑) ใบอนุญาตผลิตอาหารสัตว์ควบคุมเฉพาะให้ใช้ได้สามปีนับแต่วันที่ออกใบอนุญาต

(๒) ใบอนุญาตนำเข้าอาหารสัตว์ควบคุมเฉพาะให้ใช้ได้หนึ่งปีนับแต่วันที่ออกใบอนุญาต



(๓) ใบอนุญาตขายอาหารสัตว์ควบคุมเฉพาะให้ใช้ได้จนถึงวันสิ้นปีปฏิทิน  
แห่งปีที่ออกใบอนุญาต

**(๑๑) กำหนดเงื่อนไขในการขอต่อใบอนุญาต (ร่างมาตรา ๒๕)**

มาตรา ๒๕ ผู้รับใบอนุญาตผู้ใดประสงค์จะขอต่ออายุใบอนุญาต ให้ยื่นคำขอ  
ก่อนใบอนุญาตสิ้นอายุ เมื่อได้ยื่นคำขอต่ออายุใบอนุญาตแล้ว ให้ประกอบกิจการต่อไปได้จนกว่า  
ผู้อนุญาตจะสั่งไม่อนุญาตให้ต่ออายุใบอนุญาตนั้น การอนุญาตหรือไม่อนุญาตให้ต่ออายุใบอนุญาต  
จะต้องกระทำให้เสร็จภายในสามสิบวัน นับแต่วันที่ได้รับคำขอซึ่งมีรายละเอียดถูกต้องและครบถ้วน  
การขอต่ออายุใบอนุญาตและการอนุญาตให้ต่ออายุใบอนุญาตให้เป็นไปตามหลักเกณฑ์  
วิธีการ และเงื่อนไขที่กำหนดในกฎกระทรวง

ผู้รับใบอนุญาตซึ่งใบอนุญาตของตนสิ้นอายุไม่เกินสามสิบวัน จะยื่นคำขอต่ออายุ  
ใบอนุญาตและขอผ่อนผัน โดยแสดงเหตุผลที่มีได้ยื่นคำขอต่ออายุใบอนุญาตภายในกำหนดก็ได้ แต่การ  
ขอผ่อนผันไม่เป็นเหตุให้พ้นผิดตามมาตรา ๓๗ หรือมาตรา ๓๘ แล้วแต่กรณี

การขอต่ออายุใบอนุญาตเมื่อล่วงพ้นกำหนดเวลาสามสิบวันนับแต่วันที่ใบอนุญาต  
สิ้นอายุจะกระทำมิได้

**(๑๒) กำหนดให้ผู้ขอรับใบอนุญาตหรือผู้ขอต่อใบอนุญาตมีสิทธิอุทธรณ์เป็นหนังสือ  
ต่อรัฐมนตรี ในกรณีที่ผู้อนุญาตไม่ออกใบอนุญาตหรือไม่อนุญาตให้ต่ออายุใบอนุญาต (ร่างมาตรา  
๒๖)**

มาตรา ๒๖ ในกรณีที่ผู้อนุญาตไม่ออกใบอนุญาตหรือไม่อนุญาตให้ต่ออายุ  
ใบอนุญาต ผู้ขอรับใบอนุญาตหรือผู้ขอต่ออายุใบอนุญาตมีสิทธิอุทธรณ์เป็นหนังสือต่อรัฐมนตรี  
ภายในสามสิบวันนับแต่วันได้รับหนังสือแจ้งการไม่ออกใบอนุญาตหรือการไม่อนุญาตให้ต่ออายุ  
ใบอนุญาต

คำวินิจฉัยของรัฐมนตรีให้เป็นที่สุด

ในกรณีที่ผู้อนุญาตไม่อนุญาตให้ต่ออายุใบอนุญาต ก่อนที่รัฐมนตรีจะมีคำวินิจฉัย  
อุทธรณ์ตามวรรคสอง รัฐมนตรีมีอำนาจสั่งอนุญาตให้ประกอบกิจการไปพลางก่อนได้เมื่อผู้อุทธรณ์  
ร้องขอ

**๘.๔ หน้าที่ของผู้รับใบอนุญาต (หมวด ๓)**

**(๑) กำหนดให้ผู้รับใบอนุญาตผลิตอาหารสัตว์ควบคุมเฉพาะปฏิบัติตามที่กฎหมาย  
กำหนด (ร่างมาตรา ๒๗)**

มาตรา ๒๗ ให้ผู้รับใบอนุญาตผลิตอาหารสัตว์ควบคุมเฉพาะปฏิบัติดังต่อไปนี้

(๑) จัดให้มีป้ายไว้ในที่เปิดเผยซึ่งเห็นได้ง่ายจากภายนอกอาคารแสดงว่าเป็น  
สถานที่ผลิตอาหารสัตว์ควบคุมเฉพาะหรือเป็นสถานที่เก็บอาหารสัตว์ควบคุมเฉพาะ ลักษณะ  
ขนาดของป้าย และข้อความที่แสดงในป้าย ให้เป็นไปตามหลักเกณฑ์ วิธีการ และเงื่อนไขที่  
รัฐมนตรีประกาศกำหนด



(๒) จัดให้มีการแยกเก็บอาหารสัตว์ควบคุมเฉพาะเป็นสัดส่วนต่างหากจากสิ่งนี้อาจทำให้อาหารสัตว์ควบคุมเฉพาะเสื่อมคุณภาพ

(๓) จัดให้มีการวิเคราะห์อาหารสัตว์ควบคุมเฉพาะที่ตนผลิตก่อนนำออกจากสถานที่ผลิต โดยมีหลักฐานแสดงรายละเอียดของการวิเคราะห์ ซึ่งต้องเก็บรักษาไว้ให้ตรวจสอบได้ไม่น้อยกว่าสามปี

(๔) จัดให้มีฉลากสำหรับอาหารสัตว์ควบคุมเฉพาะ การแสดงฉลากและข้อความในฉลากให้เป็นไปตามหลักเกณฑ์ วิธีการ และเงื่อนไขที่รัฐมนตรีประกาศกำหนด

(๒) กำหนดให้ผู้ผลิตอาหารสัตว์ควบคุมเฉพาะต้องปฏิบัติตามเงื่อนไขที่ผู้สั่งซื้อกำหนด (ร่างมาตรา ๒๘)

มาตรา ๒๘ เพื่อประโยชน์ในการส่งออก ผู้ผลิตจะผลิตอาหารสัตว์ควบคุมเฉพาะเพื่อการส่งออกโดยมีคุณภาพ มาตรฐาน ฉลาก หรือรายละเอียดอื่น ๆ ตามที่ผู้สั่งซื้อกำหนดก็ได้ แต่จะต้องปฏิบัติตามหลักเกณฑ์ วิธีการ และเงื่อนไขที่รัฐมนตรีประกาศกำหนด

ห้ามผู้ใดขายอาหารสัตว์ควบคุมเฉพาะตามวรรคหนึ่งในราชอาณาจักร

(๓) กำหนดให้ผู้รับใบอนุญาตนำเข้าอาหารสัตว์ควบคุมเฉพาะปฏิบัติตามที่กฎหมายกำหนด (ร่างมาตรา ๒๙)

มาตรา ๒๙ ให้ผู้รับใบอนุญาตนำเข้าอาหารสัตว์ควบคุมเฉพาะปฏิบัติดังต่อไปนี้

(๑) จัดให้มีป้ายไว้ในที่เปิดเผยซึ่งเห็นได้ง่ายจากภายนอกอาคารแสดงว่าเป็นสถานที่นำเข้าอาหารสัตว์ควบคุมเฉพาะหรือเป็นสถานที่เก็บอาหารสัตว์ควบคุมเฉพาะ ลักษณะขนาดของป้าย และข้อความที่แสดงในป้าย ให้เป็นไปตามหลักเกณฑ์ วิธีการ และเงื่อนไขที่รัฐมนตรีประกาศกำหนด

(๒) จัดให้มีการแยกเก็บอาหารสัตว์ควบคุมเฉพาะเป็นสัดส่วนต่างหากจากสิ่งนี้อาจทำให้อาหารสัตว์ควบคุมเฉพาะเสื่อมคุณภาพ

(๓) จัดให้มีใบรับรองของผู้ผลิตอาหารสัตว์แสดงรายละเอียดการวิเคราะห์อาหารสัตว์ควบคุมเฉพาะทุกครั้งที่น่าเข้า

(๔) จัดให้มีหนังสือรับรองจากหน่วยงานของรัฐของประเทศผู้ผลิต หรือหน่วยงานอื่นที่หน่วยงานของรัฐของประเทศผู้ผลิตรับรอง หนังสือรับรองให้เป็นไปตามหลักเกณฑ์ วิธีการ และเงื่อนไขที่รัฐมนตรีประกาศกำหนด

(๕) จัดให้มีฉลากสำหรับอาหารสัตว์ควบคุมเฉพาะ การแสดงฉลาก และข้อความในฉลากให้เป็นไปตามหลักเกณฑ์ วิธีการ และเงื่อนไขที่รัฐมนตรีประกาศกำหนด





(๔) กำหนดให้เมื่อมีประกาศกำหนดให้สถานที่ใดเป็นด่านตรวจสอบอาหารสัตว์ที่นำเข้าหรือส่งออกแล้วให้ผู้นำเข้าหรือส่งออกอาหารสัตว์นำอาหารสัตว์มาให้พนักงานเจ้าหน้าที่ตรวจสอบ ณ ด่านตรวจสอบอาหารสัตว์ (ร่างมาตรา ๓๐)

มาตรา ๓๐ เมื่อมีประกาศตามมาตรา ๖ (๖) แล้วให้ผู้นำเข้าหรือส่งออกอาหารสัตว์นำอาหารสัตว์ที่ตนนำเข้าหรือส่งออก แล้วแต่กรณี มาให้พนักงานเจ้าหน้าที่ตรวจสอบ ณ ด่านตรวจสอบอาหารสัตว์

การตรวจสอบของพนักงานเจ้าหน้าที่ให้เป็นไปตามหลักเกณฑ์ วิธีการ และเงื่อนไขที่รัฐมนตรีประกาศกำหนด

(๕) กำหนดให้ผู้รับใบอนุญาตขายอาหารสัตว์ควบคุมเฉพาะปฏิบัติตามที่กฎหมายกำหนด (ร่างมาตรา ๓๑)

มาตรา ๓๑ ให้ผู้รับใบอนุญาตขายอาหารสัตว์ควบคุมเฉพาะปฏิบัติดังต่อไปนี้

(๑) จัดให้มีป้ายไว้ในที่เปิดเผยซึ่งเห็นได้ง่ายจากภายนอกอาคารแสดงว่าเป็นสถานที่ขายอาหารสัตว์ควบคุมเฉพาะหรือเป็นสถานที่เก็บอาหารสัตว์ควบคุมเฉพาะ ลักษณะ ขนาดของป้าย และข้อความที่แสดงในป้ายให้เป็นไปตามหลักเกณฑ์ วิธีการ และเงื่อนไขที่รัฐมนตรีประกาศกำหนด

(๒) จัดให้มีการแยกเก็บอาหารสัตว์ควบคุมเฉพาะเป็นสัดส่วนต่างหากจากสิ่งนี้อาจทำให้อาหารสัตว์ควบคุมเฉพาะเสื่อมคุณภาพ

(๓) รักษาฉลากที่ภาชนะบรรจุอาหารสัตว์ควบคุมเฉพาะตามที่กำหนดไว้ในมาตรา ๒๗ (๔) หรือมาตรา ๒๙ (๕) แล้วแต่กรณี ให้คงอยู่โดยครบถ้วนและชัดเจน

(๔) รักษาภาชนะบรรจุอาหารสัตว์ควบคุมเฉพาะให้คงอยู่ในสภาพเรียบร้อย ถ้าภาชนะบรรจุอาหารสัตว์ควบคุมเฉพาะชำรุด ห้ามนำมาขาย

(๖) กำหนดกรณีให้ผู้รับใบอนุญาตยื่นคำขอรับใบแทนในกรณีที่ใบอนุญาตสูญหาย ถูกทำลาย หรือชำรุดในสาระสำคัญภายในระยะเวลาที่กฎหมายกำหนด (ร่างมาตรา ๓๒)

มาตรา ๓๒ ในกรณีที่ใบอนุญาตสูญหาย ถูกทำลายหรือชำรุดในสาระสำคัญ ให้ผู้รับใบอนุญาตยื่นคำขอรับใบแทนภายในสิบห้าวันนับแต่วันที่ได้ทราบถึงการสูญหาย ถูกทำลายหรือชำรุด การขอรับใบแทนตามวรรคหนึ่งให้เป็นไปตามหลักเกณฑ์ วิธีการ และเงื่อนไขที่กำหนดในกฎกระทรวง

(๗) กำหนดให้ผู้รับใบอนุญาตต้องแสดงใบอนุญาตหรือใบแทนใบอนุญาตไว้ในที่เปิดเผย (ร่างมาตรา ๓๓)

มาตรา ๓๓ ผู้รับใบอนุญาตต้องแสดงใบอนุญาตหรือใบแทนใบอนุญาตไว้ในที่เปิดเผยซึ่งเห็นได้ง่าย ณ สถานที่ผลิตอาหารสัตว์ควบคุมเฉพาะ สถานที่นำเข้าอาหารสัตว์ควบคุมเฉพาะ หรือสถานที่ขายอาหารสัตว์ควบคุมเฉพาะ แล้วแต่กรณี



(๘) กำหนดให้ผู้รับใบอนุญาตซึ่งประสงค์จะย้ายสถานที่ ต้องแจ้งการย้ายสถานที่ เป็นหนังสือต่อพนักงานเจ้าหน้าที่ล่วงหน้าภายในระยะเวลาที่กฎหมายกำหนด (ร่างมาตรา ๓๔)

มาตรา ๓๔ ผู้รับใบอนุญาตซึ่งประสงค์จะย้ายสถานที่ผลิตอาหารสัตว์ควบคุมเฉพาะ สถานที่นำเข้าอาหารสัตว์ควบคุมเฉพาะ สถานที่ขายอาหารสัตว์ควบคุมเฉพาะ หรือสถานที่เก็บอาหารสัตว์ควบคุมเฉพาะ แล้วแต่กรณี ต้องแจ้งการย้ายสถานที่ดังกล่าวเป็นหนังสือต่อพนักงานเจ้าหน้าที่ล่วงหน้าไม่น้อยกว่าสิบห้าวัน

ให้นำหลักเกณฑ์ วิธีการ และเงื่อนไขในเรื่องการขออนุญาตและการออกใบอนุญาต ตามมาตรา ๑๕ และมาตรา ๑๗ มาใช้บังคับกับการย้ายสถานที่ผลิตอาหารสัตว์ควบคุมเฉพาะ สถานที่นำเข้าอาหารสัตว์ควบคุมเฉพาะ สถานที่ขายอาหารสัตว์ควบคุมเฉพาะ หรือสถานที่เก็บอาหารสัตว์ควบคุมเฉพาะตามวรรคหนึ่งโดยอนุโลม

#### ๘.๕ การขึ้นทะเบียนอาหารสัตว์ควบคุมเฉพาะ (หมวด ๔)

(๑) กำหนดให้ผู้รับใบอนุญาตตามมาตรา ๑๕ ที่ประสงค์จะผลิต หรือนำเข้าอาหารสัตว์ควบคุมเฉพาะใดต้องนำเอาอาหารสัตว์ควบคุมเฉพาะนั้นมาขอขึ้นทะเบียน ต่อพนักงานเจ้าหน้าที่ (ร่างมาตรา ๓๕)

มาตรา ๓๕ ผู้รับใบอนุญาตตามมาตรา ๑๕ ที่ประสงค์จะผลิต หรือนำเข้าอาหารสัตว์ควบคุมเฉพาะใด ต้องนำอาหารสัตว์ควบคุมเฉพาะนั้นมาขอขึ้นทะเบียนต่อพนักงานเจ้าหน้าที่ และเมื่อได้รับใบสำคัญการขึ้นทะเบียนอาหารสัตว์ควบคุมเฉพาะนั้นแล้ว จึงจะผลิต หรือนำเข้าอาหารสัตว์ควบคุมเฉพาะนั้นได้

การขอขึ้นทะเบียนและการออกใบสำคัญการขึ้นทะเบียนอาหารสัตว์ควบคุมเฉพาะ ให้เป็นไปตามหลักเกณฑ์ วิธีการ และเงื่อนไขที่รัฐมนตรีประกาศกำหนด

ความในวรรคหนึ่งและวรรคสองมิให้ใช้บังคับแก่ผู้รับใบอนุญาตผลิตอาหารสัตว์ควบคุมเฉพาะที่ผลิตอาหารสัตว์ควบคุมเฉพาะเพื่อนำไปใช้เลี้ยงสัตว์ของตนเอง ทั้งนี้ ต้องปฏิบัติตามหลักเกณฑ์ วิธีการ และเงื่อนไขที่รัฐมนตรีประกาศกำหนด

(๒) กำหนดให้ผู้รับใบอนุญาตซึ่งผลิตหรือนำเข้าอาหารสัตว์ควบคุมเฉพาะใด อยู่ก่อนวันที่ประกาศมีผลใช้บังคับต้องนำอาหารสัตว์ควบคุมเฉพาะนั้นมาขอขึ้นทะเบียน ต่อพนักงานเจ้าหน้าที่ภายในระยะเวลาที่กฎหมายกำหนด (ร่างมาตรา ๓๖)

มาตรา ๓๖ เมื่อมีประกาศตามมาตรา ๖ (๑) แล้ว ผู้รับใบอนุญาตตามมาตรา ๑๖ ซึ่งผลิตหรือนำเข้าอาหารสัตว์ควบคุมเฉพาะใดอยู่ก่อนวันที่ประกาศดังกล่าวมีผลใช้บังคับ ต้องนำอาหารสัตว์ควบคุมเฉพาะนั้นมาขอขึ้นทะเบียนต่อพนักงานเจ้าหน้าที่ภายในหกสิบวัน นับแต่วันที่ประกาศดังกล่าวมีผลใช้บังคับหรือนับแต่วันที่ได้รับใบอนุญาตตามมาตรา ๑๖ แล้วแต่กรณี และให้ผลิตหรือนำเข้าอาหารสัตว์ควบคุมเฉพาะนั้นต่อไปได้จนกว่าผู้อนุญาตจะแจ้งว่า ไม่ออกใบสำคัญการขึ้นทะเบียนอาหารสัตว์ควบคุมเฉพาะให้



(๓) กำหนดให้ผู้รับใบอนุญาตผลิตหรือนำเข้าอาหารสัตว์ควบคุมเฉพาะต้องผลิตหรือนำเข้าอาหารสัตว์ควบคุมเฉพาะให้ตรงตามที่ได้ขึ้นทะเบียนไว้ (ร่างมาตรา ๓๗)

มาตรา ๓๗ ผู้รับใบอนุญาตผลิตหรือนำเข้าอาหารสัตว์ควบคุมเฉพาะ ต้องผลิตหรือนำเข้าอาหารสัตว์ควบคุมเฉพาะให้ตรงตามที่ได้ขึ้นทะเบียนไว้

(๔) กำหนดให้การแก้ไขรายการในใบสำคัญ การขึ้นทะเบียนอาหารสัตว์ควบคุมเฉพาะจะกระทำได้เมื่อได้รับอนุญาตจากพนักงานเจ้าหน้าที่ (ร่างมาตรา ๓๘)

มาตรา ๓๘ การแก้ไขรายการในใบสำคัญการขึ้นทะเบียนอาหารสัตว์ควบคุมเฉพาะให้กระทำได้เมื่อได้รับอนุญาตจากพนักงานเจ้าหน้าที่

การขอแก้ไขรายการและการอนุญาตให้แก้ไขรายการในใบสำคัญการขึ้นทะเบียนอาหารสัตว์ควบคุมเฉพาะ ให้เป็นไปตามหลักเกณฑ์ วิธีการ และเงื่อนไขที่รัฐมนตรีประกาศกำหนด

(๕) กำหนดให้ใบสำคัญการขึ้นทะเบียนอาหารสัตว์ควบคุมเฉพาะสามารถใช้ได้ตลอดไป เว้นแต่ถูกสั่งยกเลิกหรือเพิกถอน (ร่างมาตรา ๓๙)

มาตรา ๓๙ ใบสำคัญการขึ้นทะเบียนอาหารสัตว์ควบคุมเฉพาะให้ใช้ได้ตลอดไป เว้นแต่ถูกสั่งยกเลิกหรือเพิกถอน

(๖) กำหนดกรณีให้อธิบดีมีอำนาจสั่งแก้ไข ยกเลิก หรือเพิกถอนใบสำคัญการขึ้นทะเบียนอาหารสัตว์ควบคุมเฉพาะ เมื่อปรากฏเหตุตามที่กฎหมายกำหนด (ร่างมาตรา ๔๐)

มาตรา ๔๐ อาหารสัตว์ควบคุมเฉพาะที่ได้ขึ้นทะเบียนอาหารสัตว์ควบคุมเฉพาะไว้แล้ว หากภายหลังปรากฏว่ามีการประกาศเปลี่ยนแปลงตามมาตรา ๖ (๑) หรือไม่มีการผลิตหรือนำเข้าเกินสองปี หรืออาจเป็นอันตรายแก่สัตว์ ให้อธิบดีมีอำนาจสั่งแก้ไข ยกเลิกหรือเพิกถอนใบสำคัญการขึ้นทะเบียนอาหารสัตว์ควบคุมเฉพาะและประกาศในราชกิจจานุเบกษา

ผู้รับใบอนุญาตซึ่งถูกสั่งยกเลิกหรือเพิกถอนใบสำคัญการขึ้นทะเบียนอาหารสัตว์ควบคุมเฉพาะ เนื่องจากไม่มีการผลิตหรือนำเข้าเกินสองปี หรืออาจเป็นอันตรายแก่สัตว์ มีสิทธิอุทธรณ์เป็นหนังสือต่อรัฐมนตรีภายในสิบห้าวันนับแต่วันที่ได้รับแจ้งคำสั่ง

คำวินิจฉัยของรัฐมนตรีให้เป็นที่สุด

การอุทธรณ์ตามวรรคสอง ย่อมไม่เป็นการทุเลาการบังคับตามคำสั่งยกเลิกหรือเพิกถอนทะเบียนอาหารสัตว์ควบคุมเฉพาะ

การแก้ไขรายการในใบสำคัญการขึ้นทะเบียนตามวรรคหนึ่ง ให้ได้รับการยกเว้นค่าธรรมเนียม



(๗) กำหนดให้ผู้รับใบอนุญาตยื่นคำขอรับใบแทนใบสำคัญการขึ้นทะเบียนอาหารสัตว์ควบคุมเฉพาะ เมื่อใบสำคัญดังกล่าวสูญหายภายในระยะเวลาที่กฎหมายกำหนด (ร่างมาตรา ๔๑)

มาตรา ๔๑ ในกรณีที่ใบสำคัญการขึ้นทะเบียนอาหารสัตว์ควบคุมเฉพาะสูญหาย ถูกทำลายหรือชำรุดในสาระสำคัญ ให้ผู้รับใบอนุญาตยื่นคำขอรับใบแทนใบสำคัญการขึ้นทะเบียนอาหารสัตว์ควบคุมเฉพาะภายในสิบห้าวันนับแต่วันที่ได้ทราบถึงการสูญหาย ถูกทำลายหรือชำรุด การขอรับใบแทนและการออกใบแทนใบสำคัญการขึ้นทะเบียนอาหารสัตว์ควบคุมเฉพาะตามวรรคหนึ่ง ให้เป็นไปตามหลักเกณฑ์ วิธีการ และเงื่อนไขที่กำหนดในกฎกระทรวง

#### ๘.๖ การเลิกกิจการและการโอนกิจการ (หมวด ๕)

(๑) กำหนดให้ผู้รับใบอนุญาตผู้ใดประสงค์จะเลิกกิจการต้องแจ้งการเลิกกิจการเป็นหนังสือต่อผู้อนุญาตพร้อมทั้งส่งคืนใบอนุญาตและใบสำคัญการขึ้นทะเบียนอาหารสัตว์ควบคุมเฉพาะ (ร่างมาตรา ๔๒)

มาตรา ๔๒ ผู้รับใบอนุญาตผู้ใดประสงค์จะเลิกกิจการที่ได้รับอนุญาตตามพระราชบัญญัตินี้ ให้แจ้งการเลิกกิจการเป็นหนังสือต่อผู้อนุญาต พร้อมทั้งส่งคืนใบอนุญาตและใบสำคัญการขึ้นทะเบียนอาหารสัตว์ควบคุมเฉพาะ และให้ถือว่าใบอนุญาตและใบสำคัญการขึ้นทะเบียนอาหารสัตว์ควบคุมเฉพาะดังกล่าวสิ้นอายุนับแต่วันแจ้งเลิกกิจการนั้น

การแจ้งเลิกกิจการตามวรรคหนึ่งให้ระบุจำนวนอาหารสัตว์ควบคุมเฉพาะที่เหลืออยู่และสถานที่เก็บอาหารสัตว์ควบคุมเฉพาะนั้น ทั้งนี้ ตามหลักเกณฑ์ วิธีการ และเงื่อนไขที่รัฐมนตรีประกาศกำหนด

(๒) กำหนดให้กรณีผู้รับใบอนุญาตที่ไม่ต่ออายุใบอนุญาตหรือไม่ได้รับอนุญาตให้ต่ออายุใบอนุญาตต้องแจ้งจำนวนอาหารสัตว์ควบคุมเฉพาะที่เหลืออยู่ และสถานที่เก็บอาหารสัตว์ควบคุมเฉพาะนั้น ให้ผู้อนุญาตทราบภายในระยะเวลาที่กฎหมายกำหนด (ร่างมาตรา ๔๓)

มาตรา ๔๓ ผู้รับใบอนุญาตผู้ใดไม่ต่ออายุใบอนุญาต หรือผู้อนุญาตไม่อนุญาตให้ต่ออายุใบอนุญาต ต้องแจ้งจำนวนอาหารสัตว์ควบคุมเฉพาะที่เหลืออยู่และสถานที่เก็บอาหารสัตว์ควบคุมเฉพาะนั้นให้ผู้อนุญาตทราบภายในสามสิบวันนับแต่วันที่ใบอนุญาตสิ้นอายุ หรือวันที่ผู้อนุญาตไม่อนุญาตให้ต่ออายุใบอนุญาต

การแจ้งตามวรรคหนึ่งให้เป็นไปตามหลักเกณฑ์ วิธีการ และเงื่อนไขที่รัฐมนตรีประกาศกำหนด



(๓) กำหนดให้ผู้รับใบอนุญาตซึ่งได้แจ้งการเลิกกิจการ ไม่ต่ออายุใบอนุญาต หรือผู้อนุญาตไม่อนุญาตให้ต่อใบอนุญาตแล้วแต่กรณี ต้องขายอาหารสัตว์ควบคุมเฉพาะของตน ที่เหลืออยู่ให้แก่ผู้รับใบอนุญาตอื่น หรือบุคคลที่ผู้อนุญาตเห็นสมควรภายในระยะเวลาที่กฎหมาย กำหนด (ร่างมาตรา ๔๔)

มาตรา ๔๔ ผู้รับใบอนุญาตซึ่งได้แจ้งการเลิกกิจการ ไม่ต่ออายุใบอนุญาต หรือผู้อนุญาตไม่อนุญาตให้ต่ออายุใบอนุญาต แล้วแต่กรณี ต้องขายอาหารสัตว์ควบคุมเฉพาะ ของตนที่เหลืออยู่ให้แก่ผู้รับใบอนุญาตอื่น หรือบุคคลที่ผู้อนุญาตเห็นสมควรภายในเก้าสิบวัน นับแต่วันแจ้งเลิกกิจการ วันที่ใบอนุญาตสิ้นอายุ หรือวันที่ผู้อนุญาตไม่อนุญาตให้ต่ออายุใบอนุญาต ทั้งนี้ ผู้อนุญาตอาจขยายเวลาดังกล่าวให้ตามที่เห็นสมควร แต่ไม่เกินเก้าสิบวัน

เมื่อพ้นกำหนดเวลาตามวรรคหนึ่ง และมีอาหารสัตว์ควบคุมเฉพาะที่ผู้ขาย ต้องได้รับอนุญาตเหลืออยู่ ห้ามผู้รับใบอนุญาตขายอาหารสัตว์ควบคุมเฉพาะดังกล่าว และ ให้ทำลายอาหารสัตว์ควบคุมเฉพาะนั้นภายในสามสิบวันนับแต่วันที่พ้นกำหนดเวลาตามวรรคหนึ่ง และให้ผู้รับใบอนุญาตแจ้งให้ผู้อนุญาตทราบ ทั้งนี้ การทำลายให้เป็นไปตามระเบียบที่อธิบดี กำหนดโดยความเห็นชอบของคณะกรรมการ

การแจ้งตามวรรคสองให้เป็นไปตามหลักเกณฑ์ วิธีการ และเงื่อนไขที่รัฐมนตรี ประกาศกำหนด

(๔) กำหนดระยะเวลาให้ทายาทหรือผู้ที่ได้รับความยินยอมจากทายาทแสดงความ จ้างต่อผู้อนุญาตเพื่อขอประกอบกิจการนั้นต่อไป ทั้งนี้ ตามเงื่อนไขที่กฎหมายกำหนด (ร่างมาตรา ๔๕)

มาตรา ๔๕ ภายในเก้าสิบวันนับแต่วันที่ผู้รับใบอนุญาตตาย ให้ทายาทหรือ ผู้ที่ได้รับความยินยอมจากทายาท แสดงความจ้างต่อผู้อนุญาตเพื่อขอประกอบกิจการนั้น ต่อไป เมื่อได้รับอนุญาตแล้ว ให้ผู้แสดงความจ้างนั้นประกอบกิจการต่อไปได้จนกว่าใบอนุญาต สิ้นอายุ และให้ถือว่าผู้แสดงความจ้างเป็นผู้รับใบอนุญาตตามพระราชบัญญัตินี้ตั้งแต่วันที่ ผู้รับใบอนุญาตตาย

การแสดงความจ้าง ให้เป็นไปตามหลักเกณฑ์ วิธีการ และเงื่อนไขที่รัฐมนตรี ประกาศกำหนด

ให้นำความในมาตรา ๔๔ วรรคสองและวรรคสาม มาใช้บังคับกับกรณีที่ยายาท ผู้ครอบครองอาหารสัตว์ควบคุมเฉพาะนั้นไม่แสดงความจ้างเพื่อขอประกอบกิจการตาม วรรคหนึ่งโดยอนุโลม



## ๘.๗ การพักใช้ใบอนุญาต และการเพิกถอนใบอนุญาต (หมวด ๖)

(๑) กำหนดกรณีให้ผู้อนุญาตโดยความเห็นชอบของคณะกรรมการควบคุมคุณภาพอาหารสัตว์มีอำนาจสั่งพักใช้ใบอนุญาตตามระยะเวลาที่กฎหมายกำหนด เมื่อปรากฏว่าผู้รับใบอนุญาตตามมาตรา ๑๕ หรือมาตรา ๑๗ ผู้ใดไม่ปฏิบัติตามกฎหมายนี้ (ร่างมาตรา ๔๖)

มาตรา ๔๖ เมื่อปรากฏว่าผู้รับใบอนุญาตตามมาตรา ๑๕ หรือมาตรา ๑๗ ผู้ใดไม่ปฏิบัติตามพระราชบัญญัตินี้ หรือกฎกระทรวงหรือประกาศที่ออกตามพระราชบัญญัตินี้ ผู้อนุญาตโดยความเห็นชอบของคณะกรรมการมีอำนาจสั่งพักใช้ใบอนุญาตมีกำหนดครั้งละไม่เกินหนึ่งร้อยยี่สิบวัน แต่ในกรณีที่มีการฟ้องผู้รับใบอนุญาตต่อศาลว่าได้กระทำความผิดตามพระราชบัญญัตินี้ ผู้อนุญาตจะสั่งพักใช้ใบอนุญาตไว้รอคำพิพากษาถึงที่สุดก็ได้

ผู้รับใบอนุญาตซึ่งถูกสั่งพักใช้ใบอนุญาตต้องหยุดประกอบกิจการตามใบอนุญาตนั้น และในระหว่างถูกสั่งพักใช้ใบอนุญาตจะขอรับใบอนุญาตใด ๆ ตามพระราชบัญญัตินี้ไม่ได้

(๒) กำหนดให้ผู้อนุญาตมีอำนาจสั่งยกเลิกคำสั่งพักใช้ใบอนุญาตก่อนกำหนดเวลาได้ เมื่อปรากฏว่าผู้ถูกสั่งพักใช้ใบอนุญาตได้ปฏิบัติตามที่กฎหมายกำหนดแล้ว (ร่างมาตรา ๔๗)

มาตรา ๔๗ ผู้อนุญาตมีอำนาจสั่งยกเลิกคำสั่งพักใช้ใบอนุญาตก่อนกำหนดเวลาได้ เมื่อปรากฏว่าผู้รับใบอนุญาตซึ่งถูกสั่งพักใช้ใบอนุญาตได้ปฏิบัติตามพระราชบัญญัตินี้ หรือกฎกระทรวงหรือประกาศที่ออกตามพระราชบัญญัตินี้แล้ว

(๓) กำหนดให้อำนาจผู้อนุญาตโดยความเห็นชอบของคณะกรรมการควบคุมคุณภาพอาหารสัตว์มีอำนาจสั่งเพิกถอนใบอนุญาตได้ เมื่อปรากฏว่าผู้รับใบอนุญาตผู้ใดกระทำความผิดตามมาตรา ๕๖ (๑) (ร่างมาตรา ๔๘)

มาตรา ๔๘ เมื่อปรากฏว่าผู้รับใบอนุญาตผู้ใดกระทำความผิดตามมาตรา ๕๖ (๑) หรือฝ่าฝืนคำสั่งพักใช้ใบอนุญาต ให้ผู้อนุญาตโดยความเห็นชอบของคณะกรรมการมีอำนาจสั่งเพิกถอนใบอนุญาตได้

ผู้ถูกสั่งเพิกถอนใบอนุญาตจะขอรับใบอนุญาตใด ๆ ตามพระราชบัญญัตินี้อีก ไม่ได้จนกว่าจะพ้นกำหนดสองปี นับแต่วันที่ถูกลงสั่งเพิกถอนใบอนุญาต

(๔) กำหนดให้คำสั่งพักใช้ใบอนุญาตและคำสั่งเพิกถอนใบอนุญาตให้ทำเป็นหนังสือ และกำหนดกรณีให้ถือว่าผู้รับใบอนุญาตได้รับแจ้งคำสั่งแล้ว (ร่างมาตรา ๔๙)

มาตรา ๔๙ คำสั่งพักใช้ใบอนุญาตและคำสั่งเพิกถอนใบอนุญาตให้ทำเป็นหนังสือ แจ้งให้ผู้รับใบอนุญาตทราบ ในกรณีไม่พบตัวผู้รับใบอนุญาตหรือผู้รับใบอนุญาตไม่ยอมรับคำสั่งดังกล่าว ให้ปิดคำสั่งไว้ในที่เปิดเผยและเห็นได้ง่าย ณ สถานที่ที่ระบุไว้ในใบอนุญาต และให้ถือว่าผู้รับใบอนุญาตได้รับแจ้งคำสั่งนั้นแล้วตั้งแต่วันที่ปิดคำสั่ง





(๕) กำหนดให้ผู้รับใบอนุญาตซึ่งถูกพักใช้ใบอนุญาตหรือเพิกถอนใบอนุญาตมีสิทธิอุทธรณ์เป็นหนังสือต่อรัฐมนตรีภายในระยะเวลาที่กฎหมายกำหนด (ร่างมาตรา ๕๐)

มาตรา ๕๐ ผู้รับใบอนุญาตซึ่งถูกสั่งพักใช้ใบอนุญาตหรือเพิกถอนใบอนุญาตมีสิทธิอุทธรณ์เป็นหนังสือต่อรัฐมนตรีภายในสามสิบวันนับแต่วันที่ได้รับแจ้งคำสั่งคำวินิจฉัยของรัฐมนตรีให้เป็นที่สุด

การอุทธรณ์ตามวรรคหนึ่ง ย่อมไม่เป็นการทุเลาการบังคับตามคำสั่งพักใช้ใบอนุญาตหรือคำสั่งเพิกถอนใบอนุญาต เว้นแต่รัฐมนตรีจะมีคำสั่งเป็นอย่างอื่น

(๖) กำหนดให้ผู้ถูกสั่งเพิกถอนใบอนุญาตต้องขายอาหารสัตว์ควบคุมเฉพาะของตนที่เหลืออยู่ซึ่งมิใช่อาหารสัตว์ห้ามขายตามมาตรา ๕๖ ให้แก่ผู้รับใบอนุญาตอื่น หรือบุคคลที่ผู้อนุญาตเห็นสมควรภายในระยะเวลาที่กฎหมายกำหนด (ร่างมาตรา ๕๑)

มาตรา ๕๑ ผู้ถูกสั่งเพิกถอนใบอนุญาตต้องขายอาหารสัตว์ควบคุมเฉพาะของตนที่เหลืออยู่ซึ่งมิใช่อาหารสัตว์ห้ามขายตามมาตรา ๕๖ ให้แก่ผู้รับใบอนุญาตอื่นหรือบุคคลที่ผู้อนุญาตเห็นสมควรภายในเก้าสิบวันนับแต่วันที่ได้รับแจ้งคำสั่งเพิกถอนใบอนุญาตหรือวันที่ได้รับแจ้งคำวินิจฉัยของรัฐมนตรี ทั้งนี้ ผู้อนุญาตอาจขยายเวลาดังกล่าวให้ตามที่เห็นสมควร แต่ไม่เกินเก้าสิบวัน  
ให้นำความในมาตรา ๔๔ วรรคสองและวรรคสาม มาใช้บังคับกับกรณีที่ถูกสั่งเพิกถอนใบอนุญาตไม่สามารถปฏิบัติตามวรรคหนึ่งโดยอนุโลม

#### ๘.๘ ใบรับรอง (หมวด ๗)

(๑) กำหนดให้ผู้ผลิตอาหารสัตว์จะขอให้ผู้อนุญาตออกใบรับรองระบบการประกันคุณภาพอาหารสัตว์ หรือใบรับรองอื่นใดที่เกี่ยวข้องกับอาหารสัตว์ได้ โดยผู้ร้องขอจะต้องเสียค่าธรรมเนียม เพื่อเป็นการจัดการผลิตภัณฑ์อาหารสัตว์ที่ดี (ร่างมาตรา ๕๒)

มาตรา ๕๒ เพื่อเป็นการจัดการผลิตอาหารสัตว์ที่ดี ผู้ผลิตอาหารสัตว์จะขอให้ผู้อนุญาตออกใบรับรองระบบการประกันคุณภาพอาหารสัตว์หรือใบรับรองอื่นใดที่เกี่ยวข้องกับอาหารสัตว์ก็ได้ โดยผู้ร้องขอจะต้องเสียค่าธรรมเนียม

การกำหนดชื่อ ประเภท หรือชนิดของใบรับรองระบบการประกันคุณภาพอาหารสัตว์หรือใบรับรองอื่นใดที่เกี่ยวข้องกับอาหารสัตว์ ตลอดจนการขอใบรับรองและการออกใบรับรองตามวรรคหนึ่งให้เป็นไปตามหลักเกณฑ์ วิธีการ และเงื่อนไขที่รัฐมนตรีประกาศกำหนด

(๒) กำหนดระยะเวลาการใช้ใบรับรองตามมาตรา ๕๒ (ร่างมาตรา ๕๓)

มาตรา ๕๓ ใบรับรองตามมาตรา ๕๒ ให้ใช้ได้ในระยะเวลาดังต่อไปนี้

(๑) ใบรับรองระบบการประกันคุณภาพอาหารสัตว์ให้ใช้ได้สามปี นับแต่วันออกใบรับรอง

(๒) ใบรับรองอื่นใดที่เกี่ยวข้องกับอาหารสัตว์นอกจาก (๑) ให้ใช้ได้เฉพาะครั้งเท่านั้น



(๓) กำหนดกรณีให้ผู้อนุญาตมีอำนาจสั่งเพิกถอนใบรับรองตามมาตรา ๕๒

(ร่างมาตรา ๕๔)

มาตรา ๕๔ ผู้อนุญาตมีอำนาจสั่งเพิกถอนใบรับรองตามมาตรา ๕๒ เมื่อปรากฏว่า ผู้ได้รับใบรับรองไม่ปฏิบัติตามหลักเกณฑ์ วิธีการ และเงื่อนไขที่รัฐมนตรีประกาศกำหนดตามมาตรา ๕๒ วรรคสอง

(๔) กำหนดเงื่อนไขในการยื่นคำขอต่ออายุใบรับรอง ทั้งนี้ ภายในระยะเวลาที่ กฎหมายกำหนด (ร่างมาตรา ๕๕)

มาตรา ๕๕ การขอต่ออายุใบรับรองให้ยื่นคำขอก่อนใบรับรองสิ้นอายุ เมื่อได้ยื่น คำขอต่ออายุใบรับรองแล้ว ให้ใบรับรองเดิมใช้ต่อไปได้จนกว่าผู้อนุญาตจะสั่งไม่อนุญาตให้ต่ออายุ ใบรับรองนั้น การอนุญาตหรือไม่อนุญาตให้ต่ออายุใบรับรองจะต้องกระทำให้เสร็จภายในหกสิบวันนับ แต่วันที่ได้รับคำขอซึ่งมีรายละเอียดถูกต้องและครบถ้วน

การขอต่ออายุใบรับรองและการอนุญาตให้ต่ออายุใบรับรองให้เป็นไปตาม หลักเกณฑ์ วิธีการ และเงื่อนไขที่รัฐมนตรีประกาศกำหนด

#### ๘.๙ การควบคุมคุณภาพอาหารสัตว์ (หมวด ๘)

(๑) กำหนดอาหารสัตว์ที่ห้ามผลิตเพื่อขาย นำเข้าเพื่อขาย หรือขาย

(ร่างมาตรา ๕๖)

มาตรา ๕๖ ห้ามผู้ใดผลิตเพื่อขาย นำเข้าเพื่อขาย หรือขายอาหารสัตว์ดังต่อไปนี้

- (๑) อาหารสัตว์ปลอมปน
- (๒) อาหารสัตว์เสื่อมคุณภาพ
- (๓) อาหารสัตว์ผิดมาตรฐาน
- (๔) อาหารสัตว์ที่ต้องขึ้นทะเบียนแต่มิได้ขึ้นทะเบียนไว้
- (๕) อาหารสัตว์ที่อธิบดีสั่งเพิกถอนทะเบียน
- (๖) อาหารสัตว์ที่รัฐมนตรีประกาศกำหนดตามมาตรา ๖ (๓)

(๒) กำหนดอาหารสัตว์ปลอมปน (ร่างมาตรา ๕๗)

มาตรา ๕๗ อาหารสัตว์ปลอมปน ได้แก่

(๑) อาหารสัตว์ตามมาตรา ๖ (๑) ที่ใช้วัตถุดิบเป็นส่วนผสมไม่ตรงกับที่ขึ้นทะเบียนไว้ ยกเว้นวัตถุดิบซึ่งอาจมีได้โดยธรรมชาติตามที่รัฐมนตรีประกาศกำหนด หรือ

(๒) อาหารสัตว์ตามมาตรา ๖ (๒) ที่เพิ่ม สับเปลี่ยน ใช้วัตถุดิบปน หรือลดปริมาณ วัตถุดิบที่มีคุณค่า



(๓) กำหนดลักษณะของอาหารเสื่อมคุณภาพ (ร่างมาตรา ๕๘)

มาตรา ๕๘ อาหารสัตว์เสื่อมคุณภาพ ได้แก่ อาหารสัตว์ตามมาตรา ๖ (๑) หรือ (๒) ที่มีลักษณะดังต่อไปนี้

(๑) ล่วงอายุไปจากที่แสดงไว้ในฉลาก

(๒) มีสิ่งใด ๆ ที่อาจเป็นพิษอันเกิดจากการแปรสภาพของอาหารสัตว์นั้น อันอาจเป็นอันตรายต่อสัตว์ ตามลักษณะ ชนิด หรือปริมาณที่รัฐมนตรีประกาศกำหนด

(๓) บรรจุในภาชนะบรรจุที่ต้องห้ามตามมาตรา ๖ (๕)

(๔) กำหนดอาหารสัตว์ผิดมาตรฐาน (ร่างมาตรา ๕๙)

มาตรา ๕๙ อาหารสัตว์ผิดมาตรฐาน ได้แก่ อาหารสัตว์ตามมาตรา ๖ (๑) หรือ (๒) ที่มีคุณภาพหรือมาตรฐานไม่ถูกต้องตามที่รัฐมนตรีประกาศกำหนด

(๕) กำหนดให้ผู้ผลิต ผู้นำเข้า หรือผู้ขายจะปฏิเสธความรับผิดโดยอ้างไม่รู้ว่า อาหารสัตว์ตามมาตรา ๖ (๑) หรือ (๒) เป็นอาหารสัตว์ปลอมปนหรืออาหารสัตว์เสื่อมคุณภาพไม่ได้ (ร่างมาตรา ๖๐)

มาตรา ๖๐ ผู้ผลิต ผู้นำเข้า หรือผู้ขายจะปฏิเสธความรับผิดโดยอ้างไม่รู้ว่า อาหารสัตว์ตามมาตรา ๖ (๑) หรือ (๒) เป็นอาหารสัตว์ปลอมปนหรืออาหารสัตว์เสื่อมคุณภาพไม่ได้ เว้นแต่จะพิสูจน์ได้ว่าตนมีเหตุอันควรเชื่อได้ว่าอาหารสัตว์นั้นไม่เป็นอาหารสัตว์ปลอมปนหรืออาหาร สัตว์เสื่อมคุณภาพ

(๖) กำหนดให้อธิบดีมีอำนาจออกประกาศและคำสั่ง เพื่อประโยชน์แก่การควบคุม คุณภาพอาหารสัตว์ตามมาตรา ๖ (๑) หรือ (๒) ให้ถูกสุขลักษณะ ปราศจากอันตรายแก่สัตว์ หรือมนุษย์ผู้บริโภคผลิตภัณฑ์จากสัตว์ (ร่างมาตรา ๖๑)

มาตรา ๖๑ เพื่อประโยชน์แก่การควบคุมคุณภาพอาหารสัตว์ตามมาตรา ๖ (๑) หรือ (๒) ให้ถูกสุขลักษณะปราศจากอันตรายแก่สัตว์หรือมนุษย์ผู้บริโภคผลิตภัณฑ์จากสัตว์ ให้อธิบดีมีอำนาจ

(๑) ออกคำสั่งเป็นหนังสือให้ผู้ผลิต ผู้นำเข้า หรือผู้ขายอาหารสัตว์ตามมาตรา ๖ (๑) หรือ (๒) ปรับปรุงแก้ไขสถานที่ผลิตหรือสถานที่เก็บอาหารสัตว์

(๒) ออกคำสั่งเป็นหนังสือให้ผู้ผลิต ผู้นำเข้า หรือผู้ขายอาหารสัตว์งดการผลิต นำเข้า หรือขายอาหารสัตว์ตามมาตรา ๖ (๑) ที่ผลิตหรือนำเข้าโดยไม่ได้ขึ้นทะเบียนอาหารสัตว์ หรือ ปรากฏผลจากการตรวจพิสูจน์ว่าเป็นอาหารสัตว์ตามมาตรา ๖ (๑) หรือ (๒) ที่ไม่สมควรใช้เลี้ยงสัตว์

(๓) ประกาศผลการตรวจพิสูจน์อาหารสัตว์ให้ประชาชนทราบในกรณีที่เป็น อาหารสัตว์ตามมาตรา ๕๖ หรือภาชนะบรรจุประกอบด้วยวัตถุที่ต้องห้ามตามมาตรา ๖ (๕)

ประกาศตาม (๓) ให้ระบุข้อความดังต่อไปนี้ด้วย

(๑) ในกรณีที่ปรากฏตัวผู้ผลิตหรือผู้นำเข้า ให้ระบุชื่อผู้ดำเนินการ สถานที่ ดำเนินการ พร้อมทั้งชนิดและลักษณะของอาหารสัตว์หรือภาชนะบรรจุนั้น และถ้าอาหารสัตว์ หรือภาชนะบรรจุดังกล่าวมีชื่อทางการค้าหรือลำดับครั้งที่ผลิตหรือนำเข้า ให้ระบุชื่อทางการค้า



และลำดับครั้งที่ผลิตหรือนำเข้านั้นด้วย แล้วแต่กรณี

(๒) ในกรณีที่ไม่ปรากฏตัวผู้ผลิตหรือผู้นำเข้า แต่ปรากฏตัวผู้ขาย ให้ระบุชื่อผู้ขายและสถานที่ขาย พร้อมทั้งชนิดและลักษณะของอาหารสัตว์หรือภาชนะบรรจุนั้น

#### ๘.๑๐ การโฆษณาอาหารสัตว์ (หมวด ๙)

##### (๑) กำหนดการโฆษณาอาหารสัตว์ (ร่างมาตรา ๖๒)

มาตรา ๖๒ การโฆษณาอาหารสัตว์ ต้อง

(๑) ไม่แสดงคุณประโยชน์ คุณภาพ ปริมาณ มาตรฐาน ส่วนประกอบ หรือแหล่งกำเนิดของอาหารสัตว์อันเป็นเท็จหรือเกินความจริง

(๒) ไม่แสดงข้อความที่ก่อให้เกิดความเข้าใจผิดในสาระสำคัญเกี่ยวกับอาหารสัตว์ การโฆษณาอาหารสัตว์ให้เป็นไปตามหลักเกณฑ์ วิธีการ และเงื่อนไขที่กำหนดในกฎกระทรวง

(๒) กำหนดกรณีขอให้ผู้อนุญาตพิจารณาให้ความเห็นในเรื่องที่สงสัยว่าการโฆษณาอาหารสัตว์ของตนจะเป็นการฝ่าฝืนหรือไม่เป็นไปตามพระราชบัญญัตินี้ ก่อนทำการโฆษณา (ร่างมาตรา ๖๓)

มาตรา ๖๓ ผู้ใดสงสัยว่าการโฆษณาอาหารสัตว์ของตนจะเป็นการฝ่าฝืนหรือไม่เป็นไปตามพระราชบัญญัตินี้ อาจขอให้ผู้อนุญาตพิจารณาให้ความเห็นในเรื่องนั้นก่อนทำการโฆษณาได้ ในกรณีนี้ผู้อนุญาตจะต้องให้ความเห็นและแจ้งให้ผู้ขอทราบภายในสามสิบวันนับแต่ผู้อนุญาตได้รับคำขอ ถ้าไม่แจ้งภายในกำหนดระยะเวลาดังกล่าวให้ถือว่าผู้อนุญาตให้ความเห็นชอบแล้ว

การพิจารณาของผู้อนุญาตตามวรรคหนึ่งให้เป็นไปตามหลักเกณฑ์ วิธีการ และเงื่อนไขที่กำหนดในกฎกระทรวง

การให้ความเห็นของผู้อนุญาตตามวรรคหนึ่ง ถ้ามีข้อเท็จจริงเปลี่ยนแปลงไปไม่ตัดอำนาจของผู้อนุญาตที่จะพิจารณาวินิจฉัยใหม่เป็นอย่างอื่นเมื่อมีเหตุอันสมควร

การใดที่ได้กระทำไปตามความเห็นของผู้อนุญาตที่ให้ตามวรรคหนึ่ง มิให้ถือว่าการกระทำนั้นเป็นความผิดทางอาญา

(๓) กำหนดให้อธิบดีมีอำนาจสั่งเป็นหนังสือตามเรื่องที่ถูกกฎหมายกำหนดเพื่อประโยชน์ของผู้เลี้ยงสัตว์ (ร่างมาตรา ๖๔)

มาตรา ๖๔ เพื่อประโยชน์ของผู้เลี้ยงสัตว์ ให้อธิบดีมีอำนาจสั่งเป็นหนังสือดังต่อไปนี้

(๑) ให้ผู้ผลิต ผู้นำเข้า ผู้ขาย หรือผู้ทำการโฆษณาแก้ไขหรือระงับการโฆษณาอาหารสัตว์ที่เห็นว่าเป็นการโฆษณาโดยฝ่าฝืนมาตรา ๖๒

(๒) ให้โฆษณาเพื่อแก้ไขความเข้าใจผิดของผู้เลี้ยงสัตว์ที่อาจเกิดขึ้นจากการโฆษณาที่ได้กระทำไปแล้ว

(๓) ให้ผู้ผลิต ผู้นำเข้า ผู้ขาย หรือผู้ทำการโฆษณา ระงับการผลิต การนำเข้า



การขาย หรือการโฆษณาอาหารสัตว์ควบคุมเฉพาะที่คณะกรรมการเห็นว่าไม่มีคุณภาพหรือสรรพคุณตามที่โฆษณา

**๘.๑๑ พนักงานเจ้าหน้าที่ (หมวด ๑๐)**

(๑) กำหนดให้พนักงานเจ้าหน้าที่มีอำนาจตามที่กฎหมายกำหนดเพื่อปฏิบัติการให้เป็นไปตามพระราชบัญญัตินี้ (ร่างมาตรา ๖๕)

มาตรา ๖๕ เพื่อปฏิบัติการให้เป็นไปตามพระราชบัญญัตินี้ ให้พนักงานเจ้าหน้าที่มีอำนาจดังต่อไปนี้

(๑) เข้าไปในสถานที่ผลิต นำเข้า ขาย หรือเก็บอาหารสัตว์ ในระหว่างเวลาทำการของสถานที่นั้น เข้าไปในสถานที่เลี้ยงสัตว์ในเวลาระหว่างพระอาทิตย์ขึ้นถึงพระอาทิตย์ตก หรือเข้าไปในยานพาหนะที่บรรทุกอาหารสัตว์ในกรณีที่มีเหตุอันควรสงสัยว่ามีการกระทำความผิดตามพระราชบัญญัตินี้

(๒) ตรวจสอบอาหารสัตว์ ภาชนะบรรจุ เอกสาร หรือสิ่งใด ๆ ที่เกี่ยวข้องกับอาหารสัตว์ รวมตลอดทั้งวิธีการผลิตอาหารสัตว์ หรือวิธีการเก็บรักษา

(๓) นำอาหารสัตว์หรือวัตถุที่สงสัยว่าเป็นอาหารสัตว์ในปริมาณพอสมควรไปเป็นตัวอย่างเพื่อทดสอบ ตรวจ หรือวิเคราะห์

(๔) ค้น ยึด หรืออายัดอาหารสัตว์ ภาชนะบรรจุ เอกสาร หรือสิ่งใด ๆ เกี่ยวกับอาหารสัตว์ ทั้งนี้ ตามระเบียบที่อธิบดีกำหนด

(๕) มีหนังสือเรียกให้บุคคลใด ๆ มาให้ถ้อยคำ หรือส่งเอกสารและหลักฐานที่จำเป็นเพื่อประกอบการพิจารณาของพนักงานเจ้าหน้าที่หรือคณะกรรมการ

ในการปฏิบัติหน้าที่ตามวรรคหนึ่ง ผู้รับใบอนุญาต ผู้เลี้ยงสัตว์ และบุคคลที่เกี่ยวข้องต้องอำนวยความสะดวกแก่พนักงานเจ้าหน้าที่ตามสมควร

(๒) กำหนดให้พนักงานเจ้าหน้าที่แสดงบัตรประจำตัวต่อผู้รับใบอนุญาต หรือบุคคลที่เกี่ยวข้องในการปฏิบัติหน้าที่ตามมาตรา ๖๕ (ร่างมาตรา ๖๖)

มาตรา ๖๖ ในการปฏิบัติหน้าที่ตามมาตรา ๖๕ ให้พนักงานเจ้าหน้าที่แสดงบัตรประจำตัวต่อผู้รับใบอนุญาต หรือบุคคลที่เกี่ยวข้อง

บัตรประจำตัวตามวรรคหนึ่งให้เป็นไปตามแบบที่รัฐมนตรีประกาศกำหนด

(๓) กำหนดให้พนักงานเจ้าหน้าที่เป็นเจ้าพนักงานตามประมวลกฎหมายอาญาในการปฏิบัติหน้าที่ตามพระราชบัญญัตินี้ (ร่างมาตรา ๖๗)

มาตรา ๖๗ ในการปฏิบัติการตามพระราชบัญญัตินี้ ให้พนักงานเจ้าหน้าที่เป็นเจ้าพนักงานตามประมวลกฎหมายอาญา



(๔) กำหนดเหตุให้สิ่งที่ยึดหรืออายัดไว้ตามมาตรา ๖๕ (๔) ตกเป็นของกรมปศุสัตว์ (ร่างมาตรา ๖๘)

มาตรา ๖๘ สิ่งที่ยึดหรืออายัดไว้ตามมาตรา ๖๕ (๔) ให้ตกเป็นของกรมปศุสัตว์เมื่อปรากฏว่า

(๑) ไม่ปรากฏเจ้าของหรือไม่มีผู้มาแสดงตัวเป็นเจ้าของหรือผู้ครอบครอง ภายในเก้าสิบวันนับแต่วันที่ได้ยึดหรืออายัด

(๒) ในกรณีที่ไม่มีการดำเนินคดีและผู้เป็นเจ้าของหรือผู้ครอบครองมิได้ร้องขอคืน ภายในเก้าสิบวันนับแต่วันที่ได้รับแจ้งคำสั่งว่าไม่มีการดำเนินคดี หรือ

(๓) ในกรณีที่มีการดำเนินคดีและพนักงานอัยการมีคำสั่งเด็ดขาดไม่ฟ้องคดี หรือศาลไม่ได้พิพากษาให้รับ และผู้เป็นเจ้าของหรือผู้ครอบครองมิได้ร้องขอคืนภายในเก้าสิบวัน นับแต่วันที่ได้รับแจ้งคำสั่งเด็ดขาดไม่ฟ้องคดีหรือวันที่ศาลมีคำพิพากษาถึงที่สุด แล้วแต่กรณี

(๕) กำหนดเงื่อนไขให้พนักงานเจ้าหน้าที่โดยอนุมัติของอธิบดี ขายทอดตลาดสิ่งที่ยึดหรืออายัดไว้ตามมาตรา ๖๕ (๔) กรณีที่เป็นของเสียหายหรือเป็นของที่ใกล้หมดอายุ หรือเสี่ยงต่อความเสียหายหรือจะเสียค่าใช้จ่ายในการเก็บรักษาเกินค่าของสิ่งนั้น (ร่างมาตรา ๖๙)

มาตรา ๖๙ ถ้าสิ่งที่ยึดหรืออายัดไว้ตามมาตรา ๖๕ (๔) เป็นของเสียหาย หรือเป็นของที่ใกล้จะหมดอายุการใช้งานตามที่กำหนดไว้ หรือถ้าเก็บไว้จะเป็นการเสี่ยงต่อความเสียหาย หรือจะเสียค่าใช้จ่ายในการเก็บรักษาเกินค่าของสิ่งนั้น พนักงานเจ้าหน้าที่โดยอนุมัติของอธิบดีจะจัดการขายทอดตลาดสิ่งนั้นเสียก่อนคดีถึงที่สุด หรือก่อนที่สิ่งนั้นจะตกเป็นของกรมปศุสัตว์ก็ได้ เงินที่ได้จากการขายทอดตลาดเมื่อหักค่าใช้จ่ายและค่าภาระติดพันทั้งปวงแล้ว เหลือเงินจำนวนสุทธิเท่าใดให้ยึดไว้แทนสิ่งนั้น โดยฝากไว้กับธนาคารของรัฐ

(๖) กำหนดให้พนักงานเจ้าหน้าที่มีอำนาจสั่งให้ผู้ผลิต ผู้นำเข้า หรือผู้ขายอาหารสัตว์ ที่ฝ่าฝืนหรือไม่ปฏิบัติตามพระราชบัญญัติระงับการกระทำที่ฝ่าฝืน หรือแก้ไข หรือปรับปรุง หรือปฏิบัติให้ถูกต้องได้ (ร่างมาตรา ๗๐)

มาตรา ๗๐ เมื่อปรากฏต่อพนักงานเจ้าหน้าที่ว่า ผู้ผลิต ผู้นำเข้า หรือผู้ขายอาหารสัตว์ผู้ใดฝ่าฝืนหรือไม่ปฏิบัติตามพระราชบัญญัตินี้ ให้พนักงานเจ้าหน้าที่มีอำนาจสั่งให้ผู้นั้นระงับการกระทำที่ฝ่าฝืน หรือแก้ไข หรือปรับปรุง หรือปฏิบัติให้ถูกต้องได้ ในกรณีนี้ หากเป็นกรณีมีเหตุอันสมควร พนักงานเจ้าหน้าที่จะสั่งให้ผู้นั้นส่งออกอาหารสัตว์นั้นเพื่อคืนให้แก่ผู้ผลิตหรือผู้จัดส่งอาหารสัตว์นั้นมาให้ หรือเพื่อการอื่นตามความเหมาะสมก็ได้โดยปฏิบัติตามหลักเกณฑ์ วิธีการ และเงื่อนไขที่อธิบดีกำหนด

เมื่อมีกรณีตามวรรคหนึ่ง ถ้าปรากฏว่าผู้ผลิต ผู้นำเข้า หรือผู้ขายอาหารสัตว์ดังกล่าวไม่สามารถปฏิบัติให้ถูกต้องได้ ไม่ว่าเพราะไม่มีความสามารถหรือเพราะเหตุอื่นใด ให้พนักงานเจ้าหน้าที่มีอำนาจสั่งให้บุคคลดังกล่าวส่งมอบอาหารสัตว์นั้นแก่พนักงานเจ้าหน้าที่ ณ สถานที่ที่กำหนด เพื่อทำลายหรือจัดการตามควรแก่กรณี





ในกรณีที่อาหารสัตว์นั้นอาจจำหน่ายได้ ให้พนักงานเจ้าหน้าที่ดำเนินการขายทอดตลาดหรือขายให้แก่หน่วยงานของรัฐภายในเก้าสิบวันนับแต่วันที่ได้รับมอบ เงินที่ขายได้เมื่อหักค่าใช้จ่ายในการเก็บรักษา การจำหน่าย และค่าภาระที่เกี่ยวข้องแล้ว ให้เก็บไว้เพื่อคืนแก่เจ้าของ แต่ถ้าพ้นกำหนดเก้าสิบวันดังกล่าวแล้วยังจำหน่ายไม่ได้ และพนักงานเจ้าหน้าที่เห็นว่าการผ่อนเวลาต่อไปจะเป็นอันตรายหรือภาระเกินควรก็ให้มีอำนาจสั่งให้ทำลายหรือจัดการตามควรแก่กรณี

ในกรณีที่ต้องทำลายหรือจัดการตามควรแก่กรณี หากมีค่าใช้จ่ายเกิดขึ้น ให้เจ้าของอาหารสัตว์มีหน้าที่จ่ายหรือชดใช้เงินจำนวนนั้นแก่ทางราชการ

#### ๘.๑๒ บทกำหนดโทษ (หมวด ๑๑)

(๑) กำหนดโทษผู้ผลิต นำเข้า หรือขายอาหารสัตว์ หรือใช้วัตถุที่ห้ามใช้ผสม ในอาหารสัตว์ที่ฝ่าฝืนประกาศตามมาตรา ๖ (๓) หรือ (๔) (ร่างมาตรา ๗๑)

มาตรา ๗๑ ผู้ใดผลิต นำเข้า หรือขายอาหารสัตว์หรือใช้วัตถุที่ห้ามใช้ผสมในอาหารสัตว์ อันเป็นการฝ่าฝืนประกาศตามมาตรา ๖ (๓) หรือ (๔) ต้องระวางโทษจำคุกไม่เกินสามปี หรือปรับไม่เกินหกหมื่นบาท หรือทั้งจำทั้งปรับ

(๒) กำหนดโทษผู้ผลิตเพื่อขาย นำเข้าเพื่อขาย หรือขายอาหารสัตว์ตามมาตรา ๖ (๒) โดยไม่ปฏิบัติตามมาตรา ๗ (ร่างมาตรา ๗๒)

มาตรา ๗๒ ผู้ใดผลิตเพื่อขาย นำเข้าเพื่อขาย หรือขายอาหารสัตว์ตามมาตรา ๖ (๒) โดยไม่ปฏิบัติตามมาตรา ๗ ต้องระวางโทษจำคุกไม่เกินหกเดือน หรือปรับไม่เกินหนึ่งหมื่นบาท หรือทั้งจำทั้งปรับ

(๓) กำหนดโทษผู้ผลิตอาหารสัตว์เพื่อขายหรือผู้ขายอาหารสัตว์ที่ไม่ปฏิบัติตาม มาตรา ๘ (ร่างมาตรา ๗๓)

มาตรา ๗๓ ผู้ผลิตอาหารสัตว์เพื่อขายหรือผู้ขายอาหารสัตว์ผู้ใดไม่ปฏิบัติตาม มาตรา ๘ ต้องระวางโทษจำคุกไม่เกินหนึ่งปี หรือปรับไม่เกินสองหมื่นบาท หรือทั้งจำทั้งปรับ

(๔) กำหนดโทษผู้ผลิตหรือนำเข้าอาหารสัตว์ควบคุมเฉพาะผู้ที่ไม่ปฏิบัติตามมาตรา ๑๕ วรรคหนึ่ง และมาตรา ๑๕ วรรคสาม (ร่างมาตรา ๗๔)

มาตรา ๗๔ ผู้ผลิตหรือนำเข้าอาหารสัตว์ควบคุมเฉพาะผู้ใดไม่ปฏิบัติตาม มาตรา ๑๕ วรรคหนึ่ง ต้องระวางโทษจำคุกไม่เกินสามปี หรือปรับไม่เกินหกหมื่นบาท หรือทั้งจำทั้งปรับ

ผู้ผลิตหรือนำเข้าอาหารสัตว์ควบคุมเฉพาะผู้ใดไม่ปฏิบัติตามมาตรา ๑๕ วรรคสาม ต้องระวางโทษจำคุกไม่เกินหนึ่งปี หรือปรับไม่เกินสองหมื่นบาท หรือทั้งจำทั้งปรับ



(๕) กำหนดโทษผู้ขายอาหารสัตว์ควบคุมเฉพาะผู้ที่ไม่ปฏิบัติตามมาตรา ๑๗ วรรคหนึ่งหรือวรรคสาม (ร่างมาตรา ๗๕)

มาตรา ๗๕ ผู้ขายอาหารสัตว์ควบคุมเฉพาะผู้ใดไม่ปฏิบัติตามมาตรา ๑๗ วรรคหนึ่งหรือวรรคสาม ต้องระวางโทษจำคุกไม่เกินหกเดือน หรือปรับไม่เกินหนึ่งหมื่นบาท หรือทั้งจำทั้งปรับ

(๖) กำหนดโทษผู้ได้รับการยกเว้นตามมาตรา ๒๑ (๒) หรือ (๓) ที่ไม่ได้ปฏิบัติตามมาตรา ๒๑ วรรคสอง (ร่างมาตรา ๗๖)

มาตรา ๗๖ ผู้ได้รับการยกเว้นตามมาตรา ๒๑ (๒) หรือ (๓) ผู้ใดไม่ปฏิบัติตามหลักเกณฑ์ วิธีการ และเงื่อนไขที่รัฐมนตรีประกาศกำหนดตามมาตรา ๒๑ วรรคสอง ต้องระวางโทษจำคุกไม่เกินหกเดือน หรือปรับไม่เกินหนึ่งหมื่นบาท หรือทั้งจำทั้งปรับ

(๗) กำหนดโทษผู้รับใบอนุญาตที่ผลิตหรือนำเข้าอาหารสัตว์ควบคุมเฉพาะภายหลังใบอนุญาตสิ้นอายุแล้วโดยไม่ปฏิบัติตามมาตรา ๒๕ วรรคหนึ่ง (ร่างมาตรา ๗๗)

มาตรา ๗๗ ผู้รับใบอนุญาตผู้ใดผลิตหรือนำเข้าอาหารสัตว์ควบคุมเฉพาะภายหลังใบอนุญาตสิ้นอายุแล้วโดยไม่ปฏิบัติตามมาตรา ๒๕ วรรคหนึ่ง ต้องระวางโทษปรับวันละไม่เกินหนึ่งพันบาทนับแต่วันถัดจากวันที่ใบอนุญาตสิ้นอายุจนถึงวันที่มายื่นขอต่ออายุใบอนุญาต ทั้งนี้ไม่เกินสามสิบวันนับแต่วันที่ใบอนุญาตสิ้นอายุ

(๘) กำหนดโทษผู้รับใบอนุญาตที่ขายอาหารสัตว์ควบคุมเฉพาะภายหลังใบอนุญาตสิ้นอายุแล้วโดยไม่ปฏิบัติตามมาตรา ๒๕ วรรคหนึ่ง (ร่างมาตรา ๗๘)

มาตรา ๗๘ ผู้รับใบอนุญาตผู้ใดขายอาหารสัตว์ควบคุมเฉพาะภายหลังใบอนุญาตสิ้นอายุแล้วโดยไม่ปฏิบัติตามมาตรา ๒๕ วรรคหนึ่ง ต้องระวางโทษปรับวันละไม่เกินสองร้อยบาทนับแต่วันถัดจากวันที่ใบอนุญาตสิ้นอายุจนถึงวันที่มายื่นขอต่ออายุใบอนุญาต ทั้งนี้ไม่เกินสามสิบวันนับแต่วันที่ใบอนุญาตสิ้นอายุ

(๙) กำหนดโทษผู้รับใบอนุญาตที่ไม่ปฏิบัติตามมาตรา ๒๗ มาตรา ๒๙ หรือมาตรา ๓๑ (ร่างมาตรา ๗๙)

มาตรา ๗๙ ผู้รับใบอนุญาตผู้ใดไม่ปฏิบัติตามมาตรา ๒๗ มาตรา ๒๙ หรือมาตรา ๓๑ ต้องระวางโทษปรับไม่เกินหนึ่งหมื่นบาท

(๑๐) กำหนดโทษผู้ผลิตอาหารสัตว์ควบคุมเฉพาะเพื่อการส่งออกที่ไม่ปฏิบัติตามมาตรา ๒๘ วรรคหนึ่ง และผู้ที่ฝ่าฝืนมาตรา ๒๘ วรรคสอง (ร่างมาตรา ๘๐)

มาตรา ๘๐ ผู้ผลิตอาหารสัตว์ควบคุมเฉพาะเพื่อการส่งออกผู้ใดไม่ปฏิบัติตามมาตรา ๒๘ วรรคหนึ่ง ต้องระวางโทษจำคุกไม่เกินหกเดือน หรือปรับไม่เกินหนึ่งหมื่นบาท หรือทั้งจำทั้งปรับ

ผู้ใดฝ่าฝืนมาตรา ๒๘ วรรคสอง ต้องระวางโทษจำคุกไม่เกินหนึ่งปี หรือปรับไม่เกินสองหมื่นบาท หรือทั้งจำทั้งปรับ



(๑๑) กำหนดโทษผู้นำเข้าหรือส่งออกอาหารสัตว์ที่ไม่ปฏิบัติตามมาตรา ๓๐  
วรรคหนึ่ง (ร่างมาตรา ๘๑)

มาตรา ๘๑ ผู้นำเข้าหรือส่งออกอาหารสัตว์ผู้ใดไม่ปฏิบัติตามมาตรา ๓๐  
วรรคหนึ่ง ต้องระวางโทษจำคุกไม่เกินหนึ่งปี หรือปรับไม่เกินสองหมื่นบาท หรือทั้งจำทั้งปรับ

(๑๒) กำหนดโทษผู้รับใบอนุญาตที่ไม่ปฏิบัติตามมาตรา ๓๒ วรรคหนึ่ง มาตรา ๓๓  
มาตรา ๓๔ วรรคหนึ่ง มาตรา ๔๑ วรรคหนึ่ง มาตรา ๔๒ หรือมาตรา ๔๓ (ร่างมาตรา ๘๒)

มาตรา ๘๒ ผู้รับใบอนุญาตผู้ใดไม่ปฏิบัติตามมาตรา ๓๒ วรรคหนึ่ง มาตรา ๓๓  
มาตรา ๓๔ วรรคหนึ่ง มาตรา ๔๑ วรรคหนึ่ง มาตรา ๔๒ หรือมาตรา ๔๓ ต้องระวางโทษปรับไม่เกิน  
สองพันบาท

(๑๓) กำหนดโทษผู้ผลิตเพื่อขาย หรือนำเข้าเพื่อขายอาหารสัตว์ตามมาตรา ๖ (๑)  
อันเป็นการฝ่าฝืนมาตรา ๓๗ หรือมาตรา ๕๖ (๓) และผู้ขายอาหารสัตว์ที่เป็นการฝ่าฝืนมาตรา ๕๖  
(๓) (ร่างมาตรา ๘๓)

มาตรา ๘๓ ผู้ใดผลิตเพื่อขาย หรือนำเข้าเพื่อขายอาหารสัตว์ตามมาตรา ๖ (๑)  
อันเป็นการฝ่าฝืนมาตรา ๓๗ หรือมาตรา ๕๖ (๓) ต้องระวางโทษจำคุกไม่เกินหนึ่งปี หรือปรับไม่  
เกินสองหมื่นบาท หรือทั้งจำทั้งปรับ

ผู้ใดขายอาหารสัตว์ตามวรรคหนึ่ง อันเป็นการฝ่าฝืนมาตรา ๕๖ (๓) ต้องระวางโทษ  
จำคุกไม่เกินหกเดือน หรือปรับไม่เกินหนึ่งหมื่นบาท หรือทั้งจำทั้งปรับ

(๑๔) กำหนดโทษผู้รับใบอนุญาตที่ฝ่าฝืนหรือไม่ปฏิบัติตามมาตรา ๔๔ วรรคสอง  
(ร่างมาตรา ๘๔)

มาตรา ๘๔ ผู้รับใบอนุญาตผู้ใดฝ่าฝืนหรือไม่ปฏิบัติตามมาตรา ๔๔ วรรคสอง  
ต้องระวางโทษจำคุกไม่เกินหนึ่งปี หรือปรับไม่เกินสองหมื่นบาท หรือทั้งจำทั้งปรับ

(๑๕) กำหนดโทษผู้รับใบอนุญาตซึ่งถูกสั่งพักใช้ใบอนุญาตที่ไม่หยุดประกอบกิจการ  
อันเป็นการฝ่าฝืนมาตรา ๕๖ วรรคสอง (ร่างมาตรา ๘๕)

มาตรา ๘๕ ผู้รับใบอนุญาตซึ่งถูกสั่งพักใช้ใบอนุญาตผู้ใดไม่หยุดประกอบกิจการ  
อันเป็นการฝ่าฝืนมาตรา ๕๖ วรรคสอง ต้องระวางโทษจำคุกไม่เกินหนึ่งปี หรือปรับไม่เกินสองหมื่นบาท  
หรือทั้งจำทั้งปรับ

(๑๖) กำหนดโทษผู้ผลิตเพื่อขาย หรือนำเข้าเพื่อขายอาหารสัตว์ปลอมปนตาม  
มาตรา ๕๗ (๑) หรืออาหารสัตว์ที่ต้องขึ้นทะเบียนแต่มิได้ขึ้นทะเบียน ตามมาตรา ๕๖ (๑) หรือ (๔)  
และผู้ขายอาหารสัตว์ที่ฝ่าฝืนมาตรา ๕๖ (๑) หรือ (๔) (ร่างมาตรา ๘๖)

มาตรา ๘๖ ผู้ใดผลิตเพื่อขาย หรือนำเข้าเพื่อขายอาหารสัตว์ปลอมปนตาม  
มาตรา ๕๗ (๑) หรืออาหารสัตว์ที่ต้องขึ้นทะเบียนแต่มิได้ขึ้นทะเบียนไว้ อันเป็นการฝ่าฝืนมาตรา ๕๖ (๑)  
หรือ (๔) แล้วแต่กรณี ต้องระวางโทษจำคุกตั้งแต่หนึ่งปีถึงห้าปี หรือปรับตั้งแต่สองหมื่นบาทถึงหนึ่งแสน  
บาท หรือทั้งจำทั้งปรับ



ผู้ใดขายอาหารสัตว์ตามวรรคหนึ่ง อันเป็นการฝ่าฝืนมาตรา ๕๖ (๑) หรือ (๔) แล้วแต่กรณี ต้องระวางโทษจำคุกตั้งแต่หกเดือนถึงสามปี หรือปรับตั้งแต่หนึ่งหมื่นบาทถึงหกหมื่นบาท หรือทั้งจำทั้งปรับ

(๑๗) กำหนดโทษผู้ผลิตเพื่อขาย หรือนำเข้าเพื่อขายอาหารสัตว์ปลอมปนตาม มาตรา ๕๗ (๒) อันเป็นการฝ่าฝืนมาตรา ๕๖ (๑) และผู้ขายอาหารสัตว์ที่ฝ่าฝืนมาตรา ๕๖ (๑) (ร่างมาตรา ๘๗)

มาตรา ๘๗ ผู้ใดผลิตเพื่อขาย หรือนำเข้าเพื่อขายอาหารสัตว์ปลอมปนตาม มาตรา ๕๗ (๒) อันเป็นการฝ่าฝืนมาตรา ๕๖ (๑) ต้องระวางโทษจำคุกตั้งแต่หกเดือนถึงสามปี หรือปรับตั้งแต่หนึ่งหมื่นบาทถึงหกหมื่นบาท หรือทั้งจำทั้งปรับ

ผู้ใดขายอาหารสัตว์ตามวรรคหนึ่ง อันเป็นการฝ่าฝืนมาตรา ๕๖ (๑) ต้องระวางโทษ จำคุกไม่เกินสองปี หรือปรับไม่เกินสี่หมื่นบาท หรือทั้งจำทั้งปรับ

(๑๘) กำหนดโทษผู้ที่ผลิตเพื่อขาย หรือนำเข้าเพื่อขายอาหารสัตว์เสื่อมคุณภาพ ตามมาตรา ๖ (๑) อันเป็นการฝ่าฝืนมาตรา ๕๖ (๒) และผู้ขายอาหารสัตว์อันเป็นการฝ่าฝืนมาตรา ๕๖ (๒) (ร่างมาตรา ๘๘)

มาตรา ๘๘ ผู้ใดผลิตเพื่อขาย หรือนำเข้าเพื่อขายอาหารสัตว์เสื่อมคุณภาพ ซึ่งเป็นอาหารสัตว์ตามมาตรา ๖ (๑) อันเป็นการฝ่าฝืนมาตรา ๕๖ (๒) ต้องระวางโทษจำคุกตั้งแต่ หกเดือนถึงสามปี หรือปรับตั้งแต่หนึ่งหมื่นบาทถึงหกหมื่นบาท หรือทั้งจำทั้งปรับ

ผู้ใดขายอาหารสัตว์ตามวรรคหนึ่ง อันเป็นการฝ่าฝืนมาตรา ๕๖ (๒) ต้องระวางโทษ จำคุกไม่เกินหนึ่งปี หรือปรับไม่เกินสองหมื่นบาท หรือทั้งจำทั้งปรับ

(๑๙) กำหนดโทษผู้ผลิตเพื่อขาย หรือนำเข้าเพื่อขายอาหารสัตว์เสื่อมคุณภาพซึ่ง เป็นอาหารสัตว์ตามมาตรา ๖ (๒) อันเป็นการฝ่าฝืนมาตรา ๕๖ (๒) และผู้ขายอาหารสัตว์อันเป็น การฝ่าฝืนมาตรา ๕๖ (๒) (ร่างมาตรา ๘๙)

มาตรา ๘๙ ผู้ใดผลิตเพื่อขาย หรือนำเข้าเพื่อขายอาหารสัตว์เสื่อมคุณภาพ ซึ่งเป็นอาหารสัตว์ตามมาตรา ๖ (๒) อันเป็นการฝ่าฝืนมาตรา ๕๖ (๒) ต้องระวางโทษจำคุกไม่เกิน สองปี หรือปรับไม่เกินสี่หมื่นบาท หรือทั้งจำทั้งปรับ

ผู้ใดขายอาหารสัตว์ตามวรรคหนึ่ง อันเป็นการฝ่าฝืนมาตรา ๕๖ (๒) ต้องระวางโทษ จำคุกไม่เกินหกเดือน หรือปรับไม่เกินหนึ่งหมื่นบาท หรือทั้งจำทั้งปรับ

(๒๐) กำหนดโทษผู้ผลิตเพื่อขาย หรือนำเข้าเพื่อขายอาหารสัตว์ผิดมาตรฐาน ตามมาตรา ๖ (๒) อันเป็นการฝ่าฝืนมาตรา ๕๖ (๓) และผู้ขายอาหารสัตว์อันเป็นการฝ่าฝืนมาตรา ๕๖ (๓) (ร่างมาตรา ๙๐)

มาตรา ๙๐ ผู้ใดผลิตเพื่อขาย หรือนำเข้าเพื่อขายอาหารสัตว์ผิดมาตรฐานซึ่งเป็น อาหารสัตว์ตามมาตรา ๖ (๒) อันเป็นการฝ่าฝืนมาตรา ๕๖ (๓) ต้องระวางโทษจำคุกไม่เกินหกเดือน หรือปรับไม่เกินหนึ่งหมื่นบาท หรือทั้งจำทั้งปรับ



ผู้ใดขายอาหารสัตว์ตามวรรคหนึ่ง อันเป็นการฝ่าฝืนมาตรา ๕๖ (๓) ต้องระวางโทษจำคุกไม่เกินสามเดือน หรือปรับไม่เกินห้าพันบาท หรือทั้งจำทั้งปรับ

(๒๑) กำหนดโทษผู้ผลิตเพื่อขาย นำเข้าเพื่อขาย หรือขายอาหารสัตว์ที่อธิบดีสั่งเพิกถอนทะเบียน หรืออาหารสัตว์อื่นที่รัฐมนตรีประกาศกำหนดตามมาตรา ๖ (๓) อันเป็นการฝ่าฝืนมาตรา ๕๖ (๕) หรือ (๖) (ร่างมาตรา ๙๑)

มาตรา ๙๑ ผู้ใดผลิตเพื่อขาย นำเข้าเพื่อขาย หรือขายอาหารสัตว์ที่อธิบดีสั่งเพิกถอนทะเบียนหรืออาหารสัตว์อื่นที่รัฐมนตรีประกาศกำหนดตามมาตรา ๖ (๓) อันเป็นการฝ่าฝืนมาตรา ๕๖ (๕) หรือ (๖) แล้วแต่กรณี ต้องระวางโทษจำคุกตั้งแต่หกเดือนถึงสามปี หรือปรับตั้งแต่หนึ่งหมื่นบาทถึงหกหมื่นบาท หรือทั้งจำทั้งปรับ

(๒๒) กำหนดโทษผู้ผลิต ผู้นำเข้า หรือผู้ขายอาหารสัตว์ที่ฝ่าฝืนหรือไม่ปฏิบัติตามคำสั่งของอธิบดีตามมาตรา ๖๑ (๑) (ร่างมาตรา ๙๒)

มาตรา ๙๒ ผู้ผลิต ผู้นำเข้า หรือผู้ขายอาหารสัตว์ผู้ใดฝ่าฝืนหรือไม่ปฏิบัติตามคำสั่งของอธิบดีตามมาตรา ๖๑ (๑) ต้องระวางโทษจำคุกไม่เกินหกเดือน หรือปรับไม่เกินหนึ่งหมื่นบาท หรือทั้งจำทั้งปรับ

(๒๓) กำหนดโทษผู้ผลิต ผู้นำเข้า หรือผู้ขายอาหารสัตว์ที่ฝ่าฝืนหรือไม่ปฏิบัติตามคำสั่งของอธิบดีตามมาตรา ๖๑ (๒) (ร่างมาตรา ๙๓)

มาตรา ๙๓ ผู้ผลิต ผู้นำเข้า หรือผู้ขายอาหารสัตว์ผู้ใดฝ่าฝืนหรือไม่ปฏิบัติตามคำสั่งของอธิบดีตามมาตรา ๖๑ (๒) ต้องระวางโทษจำคุกไม่เกินหนึ่งปี หรือปรับไม่เกินสองหมื่นบาท หรือทั้งจำทั้งปรับ

(๒๔) กำหนดโทษผู้โฆษณาอาหารสัตว์ที่ฝ่าฝืนหรือไม่ปฏิบัติตามมาตรา ๖๒ (ร่างมาตรา ๙๔)

มาตรา ๙๔ ผู้ใดโฆษณาอาหารสัตว์อันเป็นการฝ่าฝืนหรือไม่ปฏิบัติตามมาตรา ๖๒ ต้องระวางโทษจำคุกไม่เกินหกเดือน หรือปรับไม่เกินหนึ่งหมื่นบาท หรือทั้งจำทั้งปรับ

(๒๕) กำหนดโทษผู้ผลิต ผู้นำเข้า ผู้ขาย หรือผู้ทำการโฆษณาอาหารสัตว์ที่ฝ่าฝืนหรือไม่ปฏิบัติตามคำสั่งของอธิบดีตามมาตรา ๖๔ (ร่างมาตรา ๙๕)

มาตรา ๙๕ ผู้ผลิต ผู้นำเข้า ผู้ขาย หรือผู้ทำการโฆษณาอาหารสัตว์ผู้ใดฝ่าฝืนหรือไม่ปฏิบัติตามคำสั่งของอธิบดีตามมาตรา ๖๔ ต้องระวางโทษจำคุกไม่เกินหนึ่งปี หรือปรับไม่เกินสองหมื่นบาท หรือทั้งจำทั้งปรับ

(๒๖) กำหนดโทษผู้รับใบอนุญาต ผู้เลี้ยงสัตว์ หรือบุคคลที่เกี่ยวข้องที่ไม่อำนวยความสะดวกแก่พนักงานเจ้าหน้าที่ซึ่งปฏิบัติหน้าที่ตามมาตรา ๖๕ (ร่างมาตรา ๙๖)

มาตรา ๙๖ ผู้รับใบอนุญาต ผู้เลี้ยงสัตว์ หรือบุคคลที่เกี่ยวข้องผู้ใดไม่อำนวยความสะดวกแก่พนักงานเจ้าหน้าที่ซึ่งปฏิบัติตามมาตรา ๖๕ ต้องระวางโทษจำคุกไม่เกินหกเดือน หรือปรับไม่เกินหนึ่งหมื่นบาท หรือทั้งจำทั้งปรับ



(๒๓) กำหนดโทษผู้ผลิต ผู้นำเข้า หรือผู้ขายอาหารสัตว์ที่ไม่ปฏิบัติตามคำสั่งของพนักงานเจ้าหน้าที่ตามมาตรา ๗๐ วรรคหนึ่ง หรือวรรคสอง (ร่างมาตรา ๙๗)

มาตรา ๙๗ ผู้ผลิต ผู้นำเข้า หรือผู้ขายอาหารสัตว์ผู้ใดไม่ปฏิบัติตามคำสั่งของพนักงานเจ้าหน้าที่ตามมาตรา ๗๐ วรรคหนึ่ง หรือวรรคสอง แล้วแต่กรณี ต้องระวางโทษจำคุกไม่เกินหกเดือน หรือปรับไม่เกินหนึ่งหมื่นบาท หรือทั้งจำทั้งปรับ

(๒๔) กำหนดให้กรณีผู้กระทำความผิดซึ่งจะต้องรับโทษตามพระราชบัญญัตินี้เป็นนิติบุคคล กรรมการผู้จัดการ ผู้จัดการ หรือบุคคลใดซึ่งต้องรับผิดชอบในการดำเนินงานของนิติบุคคลนั้น ต้องรับโทษตามที่บัญญัติไว้สำหรับความผิดนั้นๆ ด้วย เว้นแต่จะพิสูจน์ได้ว่ามิได้มีส่วนในการกระทำความผิดนั้น (ร่างมาตรา ๙๘)

มาตรา ๙๘ ในกรณีที่ผู้กระทำความผิดซึ่งจะต้องรับโทษตามพระราชบัญญัตินี้เป็นนิติบุคคล กรรมการผู้จัดการ ผู้จัดการ หรือบุคคลใดซึ่งต้องรับผิดชอบในการดำเนินงานของนิติบุคคลนั้น ต้องรับโทษตามที่บัญญัติไว้สำหรับความผิดนั้น ๆ ด้วย เว้นแต่จะพิสูจน์ได้ว่าตนมิได้มีส่วนในการกระทำความผิดนั้น

(๒๕) กำหนดให้อธิบดีหรือผู้ซึ่งอธิบดีมอบหมายมีอำนาจเปรียบเทียบปรับ (ร่างมาตรา ๙๙)

มาตรา ๙๙ บรรดาความผิดตามพระราชบัญญัตินี้ที่มีโทษปรับสถานเดียว หรือเป็นความผิดที่มีโทษปรับหรือจำคุกไม่เกินหนึ่งปีให้อธิบดีหรือผู้ซึ่งอธิบดีมอบหมายมีอำนาจเปรียบเทียบได้ตามระเบียบที่อธิบดีประกาศกำหนด

เมื่อผู้ต้องหาได้ชำระเงินค่าปรับตามจำนวนที่เปรียบเทียบภายในสิบห้าวันนับแต่วันที่มีการเปรียบเทียบแล้ว ให้ถือว่าคดีเลิกกันตามบทบัญญัติแห่งประมวลกฎหมายวิธีพิจารณาความอาญา

ถ้าผู้ต้องหาไม่ยินยอมตามที่เปรียบเทียบ หรือเมื่อยินยอมแล้วไม่ชำระเงินค่าปรับภายในกำหนดเวลาดังกล่าว ให้ดำเนินคดีต่อไป

#### ๘.๑๓ บทเฉพาะกาล

(๑) กำหนดให้ผู้ดำรงตำแหน่งกรรมการผู้ทรงคุณวุฒิอยู่ก่อนวันที่พระราชบัญญัตินี้ประกาศในราชกิจจานุเบกษาคงดำรงตำแหน่งต่อไปจนกว่าจะได้มีการแต่งตั้งกรรมการผู้ทรงคุณวุฒิตามพระราชบัญญัตินี้ ทั้งนี้ภายในระยะเวลาที่กฎหมายกำหนด (ร่างมาตรา ๑๐๐)

มาตรา ๑๐๐ ให้ผู้ดำรงตำแหน่งกรรมการผู้ทรงคุณวุฒิซึ่งดำรงตำแหน่งอยู่ก่อนวันที่พระราชบัญญัตินี้ประกาศในราชกิจจานุเบกษาคงดำรงตำแหน่งต่อไปจนกว่าจะได้มีการแต่งตั้งกรรมการผู้ทรงคุณวุฒิตามพระราชบัญญัตินี้ ทั้งนี้ ต้องไม่เกินหนึ่งร้อยแปดสิบวันนับแต่วันที่พระราชบัญญัตินี้ใช้บังคับ



(๒) กำหนดให้ใบอนุญาตผลิต นำเข้า หรือขายอาหารสัตว์ที่ออกตามพระราชบัญญัติควบคุมคุณภาพอาหารสัตว์ พ.ศ. ๒๕๒๕ ก่อนวันที่พระราชบัญญัตินี้ใช้บังคับ ให้คงใช้ได้ต่อไป จนกว่าจะมีเหตุตามที่กฎหมายกำหนด (ร่างมาตรา ๑๐๑)

มาตรา ๑๐๑ ใบอนุญาตผลิต นำเข้า หรือขายอาหารสัตว์ที่ออกตามพระราชบัญญัติควบคุมคุณภาพอาหารสัตว์ พ.ศ. ๒๕๒๕ ก่อนวันที่พระราชบัญญัตินี้ใช้บังคับ ให้คงใช้ได้ต่อไปจนกว่าจะสิ้นอายุใบอนุญาตนั้น หรือจนกว่าผู้อนุญาตจะมีคำสั่งพักใช้ใบอนุญาตหรือเพิกถอนใบอนุญาต

(๓) กำหนดให้ใบสำคัญการขึ้นทะเบียนอาหารสัตว์ที่ออกตามพระราชบัญญัติควบคุมคุณภาพอาหารสัตว์ พ.ศ. ๒๕๒๕ ก่อนวันที่พระราชบัญญัตินี้ใช้บังคับ ให้คงใช้แทนใบสำคัญการขึ้นทะเบียนอาหารสัตว์ควบคุมเฉพาะได้ต่อไป เท่าที่ไม่ขัดหรือแย้งกับบทบัญญัติแห่งพระราชบัญญัตินี้ (ร่างมาตรา ๑๐๒)

มาตรา ๑๐๒ ใบสำคัญการขึ้นทะเบียนอาหารสัตว์ที่ออกตามพระราชบัญญัติควบคุมคุณภาพอาหารสัตว์ พ.ศ. ๒๕๒๕ ก่อนวันที่พระราชบัญญัตินี้ใช้บังคับ ให้คงใช้แทนใบสำคัญการขึ้นทะเบียนอาหารสัตว์ควบคุมเฉพาะได้ต่อไปเท่าที่ไม่ขัดหรือแย้งกับบทบัญญัติแห่งพระราชบัญญัตินี้

(๔) กำหนดให้คำขออนุญาต และคำขอขึ้นทะเบียน ที่ได้ยื่นไว้ตามพระราชบัญญัติควบคุมคุณภาพอาหารสัตว์ พ.ศ. ๒๕๒๕ และยังอยู่ในระหว่างการพิจารณาให้ถือว่าเป็นคำขออนุญาตหรือคำขอขึ้นทะเบียนตามพระราชบัญญัตินี้โดยอนุโลม ทั้งนี้ต้องดำเนินการตามหลักเกณฑ์วิธีการ และเงื่อนไขที่บัญญัติไว้ในกฎกระทรวง (ร่างมาตรา ๑๐๓)

มาตรา ๑๐๓ คำขออนุญาต และคำขอขึ้นทะเบียน ที่ได้ยื่นไว้ตามพระราชบัญญัติควบคุมคุณภาพอาหารสัตว์ พ.ศ. ๒๕๒๕ และยังอยู่ในระหว่างการพิจารณาให้ถือว่าเป็นคำขออนุญาตหรือคำขอขึ้นทะเบียนตามพระราชบัญญัตินี้โดยอนุโลม ทั้งนี้ ต้องดำเนินการให้เป็นไปตามหลักเกณฑ์ วิธีการ และเงื่อนไขที่บัญญัติไว้ในกฎกระทรวงที่ออกตามความในพระราชบัญญัตินี้

(๕) กำหนดให้บรรดากฎกระทรวงหรือประกาศที่ออกตามพระราชบัญญัติควบคุมคุณภาพอาหารสัตว์ พ.ศ. ๒๕๒๕ ที่ใช้บังคับอยู่ก่อนวันที่พระราชบัญญัตินี้ใช้บังคับ ให้ยังคงใช้บังคับได้ต่อไป เท่าที่ไม่ขัดหรือแย้งกับพระราชบัญญัตินี้ จนกว่าจะมีกฎกระทรวงหรือประกาศตามพระราชบัญญัตินี้ใช้บังคับ ที่ต้องดำเนินการให้แล้วเสร็จภายในระยะเวลาที่กฎหมายกำหนด (ร่างมาตรา ๑๐๔)

มาตรา ๑๐๔ บรรดากฎกระทรวงหรือประกาศที่ออกตามพระราชบัญญัติควบคุมคุณภาพอาหารสัตว์ พ.ศ. ๒๕๒๕ ที่ใช้บังคับอยู่ก่อนวันที่พระราชบัญญัตินี้ใช้บังคับ ให้ยังคงใช้บังคับได้ต่อไปเพียงเท่าที่ไม่ขัดหรือแย้งกับพระราชบัญญัตินี้ จนกว่าจะมีกฎกระทรวงหรือประกาศตามพระราชบัญญัตินี้ใช้บังคับ

การดำเนินการออกกฎกระทรวงหรือประกาศตามวรรคหนึ่ง ให้ดำเนินการให้แล้วเสร็จภายในสองปีนับแต่วันที่พระราชบัญญัตินี้ใช้บังคับ หากไม่สามารถดำเนินการได้ ให้รัฐมนตรีรายงานเหตุผลที่ไม่อาจดำเนินการได้ต่อคณะรัฐมนตรีเพื่อทราบ



#### ๘.๑๔ อัตราค่าธรรมเนียม

- (๑) ใบอนุญาตผลิตอาหารสัตว์ควบคุมเฉพาะหรือใบรับรองระบบการประกันคุณภาพอาหารสัตว์
- (ก) ประสิทธิภาพในการผลิตของเครื่องจักร  
ไม่เกิน ๑๐ ตัน ต่อชั่วโมง ฌบับละ ๓,๐๐๐ บาท
- (ข) ประสิทธิภาพในการผลิตของเครื่องจักร  
ส่วนที่เกิน ๑๐ ตัน ต่อชั่วโมง คิดเพิ่มจาก (ก)  
ตันละ ๑,๐๐๐ บาท เศษของหนึ่งตันให้คิดเป็นหนึ่งตัน
- (๒) ใบรับรองอื่นใดที่เกี่ยวข้องกับอาหารสัตว์  
เพื่อการส่งออกนอกราชอาณาจักร ฌบับละ ๒,๐๐๐ บาท
- (๓) ใบอนุญาตนำเข้าอาหารสัตว์ควบคุมเฉพาะ ฌบับละ ๒๐,๐๐๐ บาท
- (๔) ใบอนุญาตขายอาหารสัตว์ควบคุมเฉพาะ
- (ก) ขายส่งและขายปลีก ฌบับละ ๕๐๐ บาท
- (ข) ขายปลีก ฌบับละ ๒๐๐ บาท
- (๕) ใบสำคัญการขึ้นทะเบียนอาหารสัตว์ควบคุมเฉพาะ ฌบับละ ๑,๕๐๐ บาท
- (๖) การขอแก้ไขรายการในใบสำคัญการขึ้นทะเบียน  
อาหารสัตว์ควบคุมเฉพาะ
- (ก) ในส่วนที่เกี่ยวข้องกับสูตรอาหารสัตว์ ครั้งละ ๑,๐๐๐ บาท
- (ข) ในส่วนอื่น ๆ ครั้งละ ๕๐๐ บาท
- (๗) ใบแทนใบอนุญาตหรือใบแทนใบสำคัญ  
การขึ้นทะเบียนอาหารสัตว์ควบคุมเฉพาะ ฌบับละ ๑๐๐ บาท
- (๘) การต่ออายุใบอนุญาตครั้งละเท่ากับค่าธรรมเนียม  
สำหรับใบอนุญาตแต่ละฉบับ



## ส่วนที่ ๒

ตารางเปรียบเทียบ

พระราชบัญญัติควบคุมคุณภาพอาหารสัตว์ พ.ศ. ๒๕๒๕  
กับร่างพระราชบัญญัติควบคุมคุณภาพอาหารสัตว์ พ.ศ. ....  
ที่สำนักงานคณะกรรมการกฤษฎีกาตรวจพิจารณาแล้ว



พระราชบัญญัติควบคุมคุณภาพอาหารสัตว์ พ.ศ. ๒๕๒๕	ร่างพระราชบัญญัติควบคุมคุณภาพอาหารสัตว์ พ.ศ. ....	เหตุผลในการแก้ไขเพิ่มเติม
<p>มาตรา ๒ พระราชบัญญัตินี้ให้ใช้บังคับตั้งแต่วันถัดจากวันประกาศในราชกิจจานุเบกษาเป็นต้นไป</p> <p>มาตรา ๓ ให้ยกเลิกพระราชบัญญัติควบคุมคุณภาพอาหารสัตว์ พ.ศ. ๒๕๐๖ และประกาศของคณะปฏิวัติ ฉบับที่ ๒๐๔ ลงวันที่ ๙ กันยายน พ.ศ. ๒๕๑๕</p> <p>บรรดาบทกฎหมาย กฎ และข้อบังคับอื่นในส่วนที่มีบัญญัติไว้แล้วในพระราชบัญญัตินี้ หรือซึ่งขัดหรือแย้งกับบทแห่งพระราชบัญญัตินี้ ให้ใช้พระราชบัญญัตินี้แทน</p> <p>มาตรา ๔ ในพระราชบัญญัตินี้</p> <p>“อาหารสัตว์” หมายความว่า วัตถุที่มุ่งหมายเพื่อใช้เลี้ยงสัตว์ที่รัฐมนตรี โดยคำแนะนำของคณะกรรมการควบคุมคุณภาพอาหารสัตว์ประกาศเป็นอาหารสัตว์ในราชกิจจานุเบกษา</p> <p>“ผลิต” หมายความว่า ทำ ผสม แปรสภาพ ปรับปรุงเปลี่ยนแปลงรูป หรือแบ่งบรรจุ</p> <p>“ขาย” หมายความว่า จำหน่าย จ่าย แจก</p>	<p>มาตรา ๒ พระราชบัญญัตินี้ให้ใช้บังคับตั้งแต่วันถัดจากวันประกาศในราชกิจจานุเบกษาเป็นต้นไป</p> <p>มาตรา ๓ ให้ยกเลิก</p> <p>(๑) พระราชบัญญัติควบคุมคุณภาพอาหารสัตว์ พ.ศ. ๒๕๒๕</p> <p>(๒) พระราชบัญญัติควบคุมคุณภาพอาหารสัตว์ (ฉบับที่ ๒) พ.ศ. ๒๕๔๒</p> <p>มาตรา ๔ ในพระราชบัญญัตินี้</p> <p>“อาหารสัตว์” หมายความว่า</p> <p>(๑) วัตถุที่มุ่งหมายเพื่อใช้หรือใช้เลี้ยงสัตว์ โดยการให้กิน ดื่ม เลี้ยว หรือนำเข้าสู่ร่างกายสัตว์ โดยวิธีการใด ๆ หรือ</p> <p>(๒) วัตถุที่มุ่งหมายเพื่อใช้หรือใช้เป็นส่วนผสมในการผลิตอาหารสัตว์</p> <p>“อาหารสัตว์ควบคุมเฉพาะ” หมายความว่า อาหารสัตว์ที่มีผลกระทบต่อเศรษฐกิจและสังคม หรืออาจเป็นอันตรายต่อสัตว์ หรือส่งผลต่อผู้บริโภคเนื้อสัตว์โดยรวม ซึ่งการผลิตเพื่อขายหรือการนำเข้าเพื่อขายต้องขึ้นทะเบียน ทั้งนี้ ตามที่รัฐมนตรีประกาศกำหนดโดยคำแนะนำของคณะกรรมการควบคุมคุณภาพอาหารสัตว์</p> <p>“ผลิต” หมายความว่า ทำ ผสม แปรสภาพ ปรับปรุงเปลี่ยนแปลงรูป หรือแบ่งบรรจุ</p> <p>“ขาย” หมายความว่า จำหน่าย จ่าย แจก</p>	<p>- เพื่อกำหนดความหมายของ “อาหารสัตว์” และ “อาหารสัตว์ควบคุมเฉพาะ” ขึ้นใหม่ โดย “อาหารสัตว์” ตามร่างฯ นี้ จะมีความหมายในทางทั่วไป เพื่อให้สอดคล้องกับการพัฒนาทางด้านเทคโนโลยีและวิทยาการเกี่ยวกับอุตสาหกรรมอาหารและการเลี้ยงสัตว์ ส่วน “อาหารสัตว์ควบคุมเฉพาะ” เป็นอาหารสัตว์ที่ร่างฯ นี้ ต้องการควบคุมเป็นพิเศษ</p>

พระราชบัญญัติควบคุมคุณภาพอาหารสัตว์ พ.ศ. ๒๕๒๕	ร่างพระราชบัญญัติควบคุมคุณภาพอาหารสัตว์ พ.ศ. ....	เหตุผลในการแก้ไขเพิ่มเติม
<p>แลกเปลี่ยน ทั้งนี้ เพื่อเป็นประโยชน์ในทางการค้า และ            หมายความว่ารวมถึงการมีไว้เพื่อขายด้วย            “นำเข้า” หมายความว่า นำหรือสิ่งเข้ามาใน            ราชอาณาจักร</p> <p>“ภาชนะบรรจุ” หมายความว่า วัตถุใด ๆ ที่ใช้บรรจุ            หรือหุ้มห่ออาหารสัตว์โดยเฉพาะ</p> <p>“ฉลาก” หมายความว่ารวมถึง รูป รอยประดิษฐ์ หรือ            ข้อความใด ๆ ที่แสดงไว้ที่ภาชนะบรรจุอาหารสัตว์</p> <p>“ผู้รับใบอนุญาต” หมายความว่า ผู้ได้รับใบอนุญาต            ตามพระราชบัญญัตินี้ ในกรณีที่มีบุคคลเป็นผู้รับใบอนุญาต            ให้หมายความว่ารวมถึงผู้ซึ่งนิติบุคคลแต่งตั้งให้เป็นผู้ดำเนิน            กิจการด้วย</p> <p>“ผู้อนุญาต” หมายความว่า อธิบดีหรือผู้ซึ่งอธิบดี            มอบหมาย</p> <p>“คณะกรรมการ” หมายความว่า คณะกรรมการ            ควบคุมคุณภาพอาหารสัตว์</p> <p>“พนักงานเจ้าหน้าที่” หมายความว่า ผู้ซึ่งรัฐมนตรี            แต่งตั้งให้ปฏิบัติการตามพระราชบัญญัตินี้</p> <p>“อธิบดี” หมายความว่า อธิบดีกรมปศุสัตว์</p> <p>“รัฐมนตรี” หมายความว่า รัฐมนตรีผู้รักษาการตาม            พระราชบัญญัตินี้</p>	<p>แลกเปลี่ยน ทั้งนี้ เพื่อประโยชน์ในทางการค้า และหมายความว่า            รวมถึงการมีไว้เพื่อขายด้วย</p> <p>“นำเข้า” หมายความว่า นำหรือสิ่งเข้ามาใน            ราชอาณาจักร</p> <p>“ส่งออก” หมายความว่า นำหรือส่งออกไปนอก            ราชอาณาจักร</p> <p>“ภาชนะบรรจุ” หมายความว่า วัตถุใด ๆ ที่ใช้บรรจุ            หรือหุ้มห่ออาหารสัตว์โดยเฉพาะ</p> <p>“ฉลาก” หมายความว่ารวมถึง รูป รอยประดิษฐ์ หรือ            ข้อความใด ๆ ที่แสดงไว้ที่ภาชนะบรรจุอาหารสัตว์</p> <p>“ผู้รับใบอนุญาต” หมายความว่า ผู้ได้รับใบอนุญาต            ตามพระราชบัญญัตินี้ ในกรณีที่มีบุคคลเป็นผู้รับใบอนุญาต            ให้หมายความว่ารวมถึงผู้ซึ่งนิติบุคคลแต่งตั้งให้เป็นผู้ดำเนิน            กิจการด้วย</p> <p>“ผู้อนุญาต” หมายความว่า อธิบดีหรือผู้ซึ่งอธิบดี            มอบหมาย</p> <p>“คณะกรรมการ” หมายความว่า คณะกรรมการ            ควบคุมคุณภาพอาหารสัตว์</p> <p>“พนักงานเจ้าหน้าที่” หมายความว่า ผู้ซึ่งรัฐมนตรี            แต่งตั้งให้ปฏิบัติการตามพระราชบัญญัตินี้</p> <p>“อธิบดี” หมายความว่า อธิบดีกรมปศุสัตว์</p> <p>“รัฐมนตรี” หมายความว่า รัฐมนตรีผู้รักษาการตาม            พระราชบัญญัตินี้</p>	<p>- เพื่อให้สอดคล้องกับนิยามคำว่า “นำเข้า”</p>

พระราชบัญญัติควบคุมคุณภาพอาหารสัตว์ พ.ศ. ๒๕๒๕	ร่างพระราชบัญญัติควบคุมคุณภาพอาหารสัตว์ พ.ศ. ....	เหตุผลในการแก้ไขเพิ่มเติม
<p>มาตรา ๕ ให้รัฐมนตรีว่าการกระทรวงเกษตรและสหกรณ์รักษาการตามพระราชบัญญัตินี้ และให้มีอำนาจแต่งตั้งพนักงานเจ้าหน้าที่ ออกกฎกระทรวงกำหนดค่าธรรมเนียมไม่เกินอัตราท้ายพระราชบัญญัตินี้ ยกเว้นค่าธรรมเนียม และกำหนดกิจการอื่นกับออกประกาศ ทั้งนี้ เพื่อปฏิบัติการตามพระราชบัญญัตินี้</p> <p>กฎกระทรวงและประกาศนั้น เมื่อได้ประกาศในราชกิจจานุเบกษาแล้วให้ใช้บังคับได้</p> <p>มาตรา ๖ เพื่อประโยชน์ในการควบคุมคุณภาพอาหารสัตว์ ให้รัฐมนตรีมีอำนาจประกาศในราชกิจจานุเบกษา กำหนด</p> <p>(๑) ชื่อ ประเภท ชนิดหรือลักษณะของอาหารสัตว์</p> <p>(๒) คุณภาพหรือมาตรฐานของอาหารสัตว์ ตามชื่อ ประเภท ชนิด หรืออายุของสัตว์ ตลอดจนหลักเกณฑ์และวิธีการผลิตเพื่อขายหรือขายอาหารสัตว์นั้น</p> <p>(๓) ชื่อ ประเภท ชนิดหรือลักษณะของอาหารสัตว์ที่จะอนุญาตหรือไม่อนุญาตให้นำเข้าเพื่อขาย</p> <p>(๔) ชื่อ ประเภท ชนิดหรือลักษณะของวัตถุที่เติมในอาหารสัตว์ที่ใช้เป็นส่วนผสมในการผลิตอาหารสัตว์เพื่อขาย ตลอดจนอัตราส่วนหรือปริมาณที่ใช้หรือห้ามมิให้ใช้วัตถุนั้นเกินกำหนด</p> <p>(๕) ชื่อ ประเภท ชนิด ลักษณะ คุณสมบัติ และส่วนประกอบของวัตถุที่เติมในอาหารสัตว์ที่ห้ามใช้เป็นส่วนผสมในการผลิตอาหารสัตว์</p> <p>(๖) วิธีการผลิต เครื่องมือ เครื่องใช้ในการผลิต และ</p>	<p>มาตรา ๕ ให้รัฐมนตรีว่าการกระทรวงเกษตรและสหกรณ์รักษาการตามพระราชบัญญัตินี้ และให้มีอำนาจแต่งตั้งพนักงานเจ้าหน้าที่ กับออกกฎกระทรวงกำหนดค่าธรรมเนียมไม่เกินอัตราท้ายพระราชบัญญัตินี้ ยกเว้นค่าธรรมเนียม และกำหนดกิจการอื่นกับออกประกาศเพื่อปฏิบัติการตามพระราชบัญญัตินี้</p> <p>กฎกระทรวงและประกาศนั้น เมื่อได้ประกาศในราชกิจจานุเบกษาแล้ว ให้ใช้บังคับได้</p> <p>มาตรา ๖ เพื่อประโยชน์ในการควบคุมคุณภาพอาหารสัตว์ ให้รัฐมนตรีโดยคำแนะนำของคณะกรรมการมีอำนาจประกาศกำหนด ดังต่อไปนี้</p> <p>(๑) ชื่อ ประเภท ชนิด ลักษณะ คุณภาพหรือมาตรฐานของอาหารสัตว์ควบคุมเฉพาะ ตลอดจนหลักเกณฑ์ วิธีการ และเงื่อนไขในการผลิตเพื่อขาย นำเข้าเพื่อขาย หรือขายอาหารสัตว์ควบคุมเฉพาะนั้น</p> <p>(๒) ชื่อ ประเภท ชนิด ลักษณะ คุณภาพหรือมาตรฐานของอาหารสัตว์ที่มีใช้อาหารสัตว์ควบคุมเฉพาะตาม (๑) ตลอดจนหลักเกณฑ์ วิธีการ และเงื่อนไขในการผลิตเพื่อขาย นำเข้าเพื่อขาย หรือขายอาหารสัตว์นั้น</p> <p>(๓) ชื่อ ประเภท ชนิดหรือลักษณะของอาหารสัตว์ที่ห้ามผลิต นำเข้า หรือขาย ทั้งนี้ จะกำหนดเงื่อนไขในการห้ามไว้ด้วยก็ได้</p> <p>(๔) ชื่อ ประเภท ชนิด ลักษณะหรือคุณสมบัติของวัตถุที่ห้ามใช้ผสมในอาหารสัตว์</p> <p>(๕) คุณภาพหรือมาตรฐานของเครื่องมือหรือ</p>	<p>- เพื่อกำหนดหลักเกณฑ์ วิธีการและเงื่อนไขในการควบคุมอาหารสัตว์ควบคุมเฉพาะ</p> <p>- เพื่อกำหนดหลักเกณฑ์ วิธีการและเงื่อนไขในการควบคุมอาหารสัตว์ที่ต้องควบคุม นอกจากอาหารสัตว์ตาม (๑)</p> <p>- เพื่อคุ้มครองผู้บริโภค</p> <p>- เพื่อความปลอดภัยแก่สัตว์และป้องกันการตกค้างของสารพิษในเนื้อสัตว์มาสู่มนุษย์</p>

พระราชบัญญัติควบคุมคุณภาพอาหารสัตว์ พ.ศ. ๒๕๒๕	ร่างพระราชบัญญัติควบคุมคุณภาพอาหารสัตว์ พ.ศ. ....	เหตุผลในการแก้ไขเพิ่มเติม
<p>การเก็บรักษาอาหารสัตว์เพื่อป้องกันมิให้อาหารสัตว์ที่ผลิตเพื่อขายหรือขายเป็นอาหารสัตว์เสื่อมคุณภาพตามมาตรา ๓๔ (๗) คุณภาพหรือมาตรฐานของภาชนะบรรจุ และการใช้ภาชนะบรรจุ ตลอดจนวัตถุที่ห้ามใช้เป็นภาชนะบรรจุอาหารสัตว์เพื่อขาย</p> <p style="text-align: center;">หมวด ๑ คณะกรรมการควบคุมคุณภาพอาหารสัตว์</p> <p style="text-align: center;">_____</p> <p>มาตรา ๗ ให้มีคณะกรรมการควบคุมคุณภาพอาหารสัตว์คณะหนึ่งประกอบด้วยปลัดกระทรวงเกษตรและ</p>	<p>เครื่องใช้ในการผลิตอาหารสัตว์เพื่อขาย ภาชนะบรรจุ วัตถุที่ห้ามใช้เป็นภาชนะบรรจุ และการใช้ภาชนะบรรจุอาหารสัตว์เพื่อขาย ตลอดจนการเก็บรักษาอาหารสัตว์นั้น</p> <p>(๖) สถานที่แห่งใดในราชอาณาจักรให้เป็นด่านตรวจสอบอาหารสัตว์ที่นำเข้าหรือส่งออก</p> <p>มาตรา ๗ ผู้ผลิตเพื่อขาย นำเข้าเพื่อขาย หรือขายอาหารสัตว์ตามมาตรา ๖ (๒) ต้องปฏิบัติตามหลักเกณฑ์วิธีการ และเงื่อนไขในการผลิตเพื่อขาย นำเข้าเพื่อขาย หรือขายอาหารสัตว์นั้น</p> <p>มาตรา ๘ ผู้ผลิตอาหารสัตว์เพื่อขายต้องใช้เครื่องมือหรือเครื่องใช้ในการผลิตอาหารสัตว์ที่มีคุณภาพและมาตรฐาน และเก็บรักษาอาหารสัตว์ให้เป็นไปตามที่รัฐมนตรีประกาศกำหนดตามมาตรา ๖ (๕)</p> <p>ผู้ขายต้องเก็บรักษาอาหารสัตว์ให้เป็นไปตามที่รัฐมนตรีประกาศกำหนดตามมาตรา ๖ (๕)</p> <p style="text-align: center;">หมวด ๑ คณะกรรมการควบคุมคุณภาพอาหารสัตว์</p> <p style="text-align: center;">_____</p> <p>มาตรา ๙ ให้มีคณะกรรมการคณะหนึ่งเรียกว่า “คณะกรรมการควบคุมคุณภาพอาหารสัตว์” ประกอบด้วย</p>	<p>- เพื่อให้ผู้ที่เกี่ยวข้องรู้ว่าด่านตรวจสอบอาหารสัตว์ในการนำเข้าหรือส่งออกอยู่ที่ใดบ้าง</p> <p>- เพื่อกำหนดวิธีปฏิบัติและฐานความผิดสำหรับผู้ผลิตเพื่อขาย นำเข้าเพื่อขาย หรือขายอาหารสัตว์ตามมาตรา ๖ (๒)</p> <p>- เพื่อควบคุมผู้ผลิตอาหารสัตว์เพื่อขายให้ดำเนินการเกี่ยวกับอาหารสัตว์ที่ได้มาตรฐานและมีคุณภาพ</p> <p>- เพื่อควบคุมผู้ขายให้ดำเนินการเกี่ยวกับการเก็บรักษาอาหารสัตว์ให้ได้มาตรฐานและมีคุณภาพ</p> <p>- เพื่อให้องค์ประกอบของคณะกรรมการมีความเหมาะสมยิ่งขึ้น และให้การดำเนินงานได้รับการดูแลจากหน่วยงาน</p>

พระราชบัญญัติควบคุมคุณภาพอาหารสัตว์ พ.ศ. ๒๕๒๕	ร่างพระราชบัญญัติควบคุมคุณภาพอาหารสัตว์ พ.ศ. ....	เหตุผลในการแก้ไขเพิ่มเติม
<p>สหกรณ์ เป็นประธานกรรมการ อธิบดีกรมปศุสัตว์ เป็นรองประธานกรรมการ กับกรรมการผู้ทรงคุณวุฒิซึ่งรัฐมนตรีแต่งตั้งอีกไม่เกินสิบสองคน ในจำนวนนี้จะต้องแต่งตั้งจากเกษตรกรสี่คน เป็นกรรมการ ผู้อำนวยการกอง กองควบคุมคุณภาพอาหารสัตว์ กรมปศุสัตว์ เป็นกรรมการและเลขานุการ</p> <p>ให้กรมปศุสัตว์ทำหน้าที่เกี่ยวกับการดำเนินงานตามมติของคณะกรรมการ</p> <p>มาตรา ๘ ให้กรรมการซึ่งรัฐมนตรีแต่งตั้งอยู่ในตำแหน่งคราวละสองปี กรรมการซึ่งพ้นจากตำแหน่งอาจได้รับการแต่งตั้งอีกได้</p>	<p>ปลัดกระทรวงเกษตรและสหกรณ์ เป็นประธานกรรมการ อธิบดีกรมปศุสัตว์ เป็นรองประธานกรรมการ อธิบดีกรมการค้าภายใน อธิบดีกรมประมง อธิบดีกรมวิชาการเกษตร อธิบดีกรมศุลกากร เลขาธิการคณะกรรมการคุ้มครองผู้บริโภค เลขาธิการคณะกรรมการอาหารและยา และผู้อำนวยการสำนักงานมาตรฐานสินค้าเกษตรและอาหารแห่งชาติ เป็นกรรมการโดยตำแหน่ง และผู้ทรงคุณวุฒิซึ่งรัฐมนตรีแต่งตั้งจำนวนไม่เกินห้าคนเป็นกรรมการ ในจำนวนนี้จะต้องแต่งตั้งจากเกษตรกรสามคน</p> <p>ให้ผู้อำนวยการสำนักพัฒนาระบบและรับรองมาตรฐานสินค้าปศุสัตว์เป็นกรรมการและเลขานุการ</p> <p>มาตรา ๑๐ กรรมการผู้ทรงคุณวุฒิมีวาระการดำรงตำแหน่งคราวละสองปี</p> <p>ในกรณีที่กรรมการผู้ทรงคุณวุฒิพ้นจากตำแหน่งก่อนวาระ รัฐมนตรีอาจแต่งตั้งผู้อื่นเป็นกรรมการผู้ทรงคุณวุฒิแทนได้ และให้ผู้ได้รับแต่งตั้งอยู่ในตำแหน่งเท่ากับวาระที่เหลืออยู่ของกรรมการซึ่งตนแทน</p> <p>ในกรณีที่รัฐมนตรีแต่งตั้งกรรมการผู้ทรงคุณวุฒิเพิ่มขึ้นในระหว่างที่กรรมการซึ่งแต่งตั้งไว้แล้วยังมีวาระอยู่ในตำแหน่ง ให้ผู้ที่ได้รับแต่งตั้งให้เป็นกรรมการผู้ทรงคุณวุฒิเพิ่มขึ้นอยู่ในตำแหน่งเท่ากับวาระที่เหลืออยู่ของกรรมการผู้ทรงคุณวุฒิซึ่งได้แต่งตั้งไว้แล้ว</p> <p>เมื่อครบกำหนดตามวาระในวาระหนึ่ง หากยังมีได้มีการแต่งตั้งกรรมการผู้ทรงคุณวุฒิขึ้นใหม่ ให้กรรมการผู้ทรงคุณวุฒิซึ่งพ้นจากตำแหน่งตามวาระนั้นอยู่ในตำแหน่ง</p>	<p>ต่าง ๆ ที่เกี่ยวข้องได้อย่างทั่วถึง</p> <p>- เพื่อรองรับให้การดำเนินงานเป็นไปอย่างต่อเนื่อง</p>

พระราชบัญญัติควบคุมคุณภาพอาหารสัตว์ พ.ศ. ๒๕๒๕	ร่างพระราชบัญญัติควบคุมคุณภาพอาหารสัตว์ พ.ศ. ....	เหตุผลในการแก้ไขเพิ่มเติม
<p>มาตรา ๘ นอกจากการพ้นจากตำแหน่งตามวาระตามมาตรา ๘ กรรมการซึ่งรัฐมนตรีแต่งตั้งพ้นจากตำแหน่งเมื่อ</p> <p>(๑) ตาย (๒) ลาออก (๓) รัฐมนตรีให้ออก (๔) เป็นบุคคลล้มละลาย (๕) เป็นคนไร้ความสามารถหรือคนเสมือนไร้ความสามารถ</p> <p>(๖) ได้รับโทษจำคุกโดยคำพิพากษาถึงที่สุดให้จำคุก เว้นแต่เป็นโทษสำหรับความผิดที่ได้กระทำโดยประมาท หรือความผิดลหุโทษ</p> <p>ในกรณีที่กรรมการพ้นจากตำแหน่งก่อนวาระ รัฐมนตรีอาจแต่งตั้งผู้อื่นเป็นกรรมการแทนได้ และให้ผู้ที่ได้รับแต่งตั้งให้ดำรงตำแหน่งแทนอยู่ในตำแหน่งเท่ากับวาระที่เหลืออยู่ของกรรมการซึ่งตนแทน</p> <p>ในกรณีที่รัฐมนตรีแต่งตั้งกรรมการเพิ่มขึ้นในระหว่างที่กรรมการซึ่งแต่งตั้งไว้แล้วยังมีวาระอยู่ในตำแหน่ง ให้ผู้ที่ได้รับแต่งตั้งให้เป็นกรรมการเพิ่มขึ้นอยู่ในตำแหน่งเท่ากับวาระที่เหลืออยู่ของกรรมการที่ได้รับแต่งตั้งไว้แล้ว</p>	<p>เพื่อดำเนินงานต่อไปจนกว่ากรรมการผู้ทรงคุณวุฒิซึ่งได้รับแต่งตั้งใหม่เข้ารับหน้าที่</p> <p>กรรมการผู้ทรงคุณวุฒิซึ่งพ้นจากตำแหน่งตามวาระ อาจได้รับแต่งตั้งอีกได้แต่จะดำรงตำแหน่งติดต่อกันเกินสองวาระไม่ได้</p> <p>มาตรา ๑๑ นอกจากการพ้นจากตำแหน่งตามวาระ กรรมการผู้ทรงคุณวุฒิพ้นจากตำแหน่ง เมื่อ</p> <p>(๑) ตาย (๒) ลาออก (๓) รัฐมนตรีให้ออก เพราะบกพร่องต่อหน้าที่ มีความประพฤติเสื่อมเสีย หรือหย่อนความสามารถ (๔) เป็นบุคคลล้มละลาย (๕) เป็นคนไร้ความสามารถหรือคนเสมือนไร้ความสามารถ</p> <p>(๖) ได้รับโทษจำคุกโดยคำพิพากษาถึงที่สุดให้จำคุก เว้นแต่เป็นโทษสำหรับความผิดที่ได้กระทำโดยประมาทหรือความผิดลหุโทษ</p>	



พระราชบัญญัติควบคุมคุณภาพอาหารสัตว์ พ.ศ. ๒๕๒๕	ร่างพระราชบัญญัติควบคุมคุณภาพอาหารสัตว์ พ.ศ. ....	เหตุผลในการแก้ไขเพิ่มเติม
<p>มาตรา ๑๑ ให้คณะกรรมการมีหน้าที่ให้คำแนะนำหรือให้ความเห็นแก่รัฐมนตรีหรืออธิบดี แล้วแต่กรณี ในเรื่องดังต่อไปนี้</p> <p>(๑) การกำหนดอาหารสัตว์</p> <p>(๒) การออกประกาศตามมาตรา ๖</p> <p>(๓) การวินิจฉัยอุทธรณ์ตามมาตรา ๒๒ มาตรา ๔๓ และมาตรา ๕๕</p> <p>(๔) การพักใช้ใบอนุญาตตามมาตรา ๕๑ หรือการเพิกถอนใบอนุญาตตามมาตรา ๕๓</p> <p>(๕) เรื่องที่เกี่ยวกับการควบคุมคุณภาพอาหารสัตว์ตามที่รัฐมนตรีมอบหมาย หรืออธิบดีร้องขอ</p> <p>มาตรา ๑๐ การประชุมคณะกรรมการต้องมีกรรมการมาประชุมไม่น้อยกว่ากึ่งหนึ่งของจำนวนกรรมการทั้งหมด จึงจะเป็นองค์ประชุม ถ้าประธานกรรมการไม่มาประชุมหรือไม่อยู่ในที่ประชุม ให้รองประธานกรรมการเป็นประธานในที่ประชุม ถ้าประธานกรรมการและรองประธานกรรมการไม่มาประชุมหรือไม่อยู่ในที่ประชุม ให้กรรมการที่มาประชุมเลือกกรรมการคนหนึ่งเป็นประธานในที่ประชุม</p> <p>การวินิจฉัยชี้ขาดของที่ประชุมให้ถือเสียงข้างมาก กรรมการคนหนึ่งให้มีเสียงหนึ่งในการลงคะแนน ถ้าคะแนนเสียงเท่ากัน ให้ประธานในที่ประชุมออกเสียงเพิ่มขึ้นอีกเสียงหนึ่งเป็นเสียงชี้ขาด</p>	<p>มาตรา ๑๒ ให้คณะกรรมการมีอำนาจหน้าที่ให้คำแนะนำหรือให้ความเห็นแก่รัฐมนตรีหรืออธิบดี แล้วแต่กรณี ในเรื่องดังต่อไปนี้</p> <p>(๑) การออกประกาศตามมาตรา ๖</p> <p>(๒) การวินิจฉัยอุทธรณ์ตามมาตรา ๒๖ มาตรา ๔๐ และมาตรา ๕๐</p> <p>(๓) การพักใช้ใบอนุญาตตามมาตรา ๔๖ หรือการเพิกถอนใบอนุญาตตามมาตรา ๔๘</p> <p>(๔) การควบคุมคุณภาพอาหารสัตว์ตามที่รัฐมนตรีมอบหมาย หรืออธิบดีร้องขอ</p> <p>มาตรา ๑๓ การประชุมคณะกรรมการต้องมีกรรมการมาประชุมไม่น้อยกว่ากึ่งหนึ่งของจำนวนกรรมการทั้งหมด จึงจะเป็นองค์ประชุม</p> <p>ในการประชุมคณะกรรมการ ถ้าประธานกรรมการไม่มาประชุมหรือไม่อาจปฏิบัติหน้าที่ได้ ให้รองประธานกรรมการเป็นประธานในที่ประชุม ถ้าประธานกรรมการและรองประธานกรรมการไม่มาประชุมหรือไม่อาจปฏิบัติหน้าที่ได้ ให้ที่ประชุมเลือกกรรมการคนหนึ่งเป็นประธานในที่ประชุม</p> <p>การวินิจฉัยชี้ขาดของที่ประชุมให้ถือเสียงข้างมาก กรรมการคนหนึ่งให้มีเสียงหนึ่งในการลงคะแนน ถ้าคะแนนเสียงเท่ากัน ให้ประธานในที่ประชุมออกเสียงเพิ่มขึ้นอีกเสียงหนึ่งเป็นเสียงชี้ขาด</p>	

พระราชบัญญัติควบคุมคุณภาพอาหารสัตว์ พ.ศ. ๒๕๒๕	ร่างพระราชบัญญัติควบคุมคุณภาพอาหารสัตว์ พ.ศ. ....	เหตุผลในการแก้ไขเพิ่มเติม
<p>มาตรา ๑๒ ให้คณะกรรมการมีอำนาจแต่งตั้ง คณะอนุกรรมการเพื่อปฏิบัติการตามที่คณะกรรมการ มอบหมาย และให้นำความในมาตรา ๑๐ มาใช้บังคับแก่การ ประชุมของคณะอนุกรรมการโดยอนุโลม</p> <p>มาตรา ๑๓ ในการปฏิบัติหน้าที่ตามพระราช บัญญัตินี้ ให้คณะกรรมการมีอำนาจออกคำสั่งเป็นหนังสือเรียก บุคคลใดมาให้ถ้อยคำ หรือให้ส่งเอกสารหรือหลักฐาน ที่เกี่ยวข้องหรือสิ่งใดมาเพื่อประกอบการพิจารณาได้</p> <p style="text-align: center;">หมวด ๒ การขออนุญาตและการออกใบอนุญาต</p> <hr/> <p>มาตรา ๑๔ ห้ามมิให้ผู้ใดผลิต หรือนำเข้าเพื่อขาย ซึ่งอาหารสัตว์ เว้นแต่ได้รับใบอนุญาตผลิตอาหารสัตว์หรือ ใบอนุญาตนำเข้าซึ่งอาหารสัตว์จากผู้อนุญาต</p> <p>การขออนุญาตและการออกใบอนุญาตให้เป็นไปตาม หลักเกณฑ์ วิธีการ เงื่อนไข และเวลาที่กำหนดในกฎกระทรวง</p>	<p>มาตรา ๑๔ คณะกรรมการจะแต่งตั้งคณะอนุกรรมการ เพื่อพิจารณาวินิจฉัยหรือปฏิบัติการตามที่คณะกรรมการ มอบหมายก็ได้</p> <p>การประชุมคณะอนุกรรมการให้นำมาตรา ๑๓ มาใช้บังคับโดยอนุโลม</p> <p style="text-align: center;">หมวด ๒ การขออนุญาตและการออกใบอนุญาต</p> <hr/> <p>มาตรา ๑๕ ผู้ใดประสงค์จะผลิตเพื่อขาย หรือนำเข้า เพื่อขายอาหารสัตว์ควบคุมเฉพาะตามมาตรา ๖ (๑) ให้ยื่น คำขออนุญาตและเมื่อผู้อนุญาตออกใบอนุญาตให้แล้วจึงจะผลิต เพื่อขาย หรือนำเข้าเพื่อขายอาหารสัตว์ควบคุมเฉพาะนั้นได้</p> <p>การขออนุญาตและการออกใบอนุญาตตามวรรคหนึ่ง ให้เป็นไปตามหลักเกณฑ์ วิธีการ และเงื่อนไขที่กำหนดใน กฎกระทรวง</p> <p>ผู้รับใบอนุญาตตามวรรคหนึ่งต้องปฏิบัติตาม หลักเกณฑ์ วิธีการ และเงื่อนไขในการผลิตเพื่อขาย หรือนำเข้า เพื่อขายอาหารสัตว์ควบคุมเฉพาะที่รัฐมนตรีประกาศกำหนด ตามมาตรา ๖ (๑) ด้วย</p>	<p>- นำไปกำหนดไว้ในหมวด ๑๐ พนักงานเจ้าหน้าที่ ในมาตรา ๖๕ (๕)</p> <p>- เพื่อประโยชน์ในการควบคุมและตรวจสอบการผลิต เพื่อขาย หรือนำเข้าเพื่อขายอาหารสัตว์ควบคุมเฉพาะ</p> <p>- เพื่อให้เกิดความชัดเจนในทางปฏิบัติ</p>

พระราชบัญญัติควบคุมคุณภาพอาหารสัตว์ พ.ศ. ๒๕๒๕	ร่างพระราชบัญญัติควบคุมคุณภาพอาหารสัตว์ พ.ศ. ....	เหตุผลในการแก้ไขเพิ่มเติม
<p>มาตรา ๑๕ ห้ามมิให้ผู้ใด ขายอาหารสัตว์ตาม มาตรา ๖ (๑) เว้นแต่ได้รับใบอนุญาตขายอาหารสัตว์จาก ผู้อนุญาต</p> <p>การขออนุญาตและการออกใบอนุญาตให้เป็นไปตาม หลักเกณฑ์ วิธีการ เงื่อนไข และเวลาที่กำหนดในกฎกระทรวง</p>	<p>มาตรา ๑๖ ผู้ใดผลิตเพื่อขาย หรือนำเข้าเพื่อขาย อาหารสัตว์ควบคุมเฉพาะตามที่กำหนดในประกาศตามมาตรา ๖ (๑) อยู่ก่อนวันที่ประกาศดังกล่าวมีผลใช้บังคับและประสงค์ จะดำเนินการต่อไป ต้องยื่นคำขออนุญาตภายในสามสิบวัน นับแต่วันที่ประกาศนั้นมีผลใช้บังคับ เมื่อยื่นคำขอดังกล่าว ภายในกำหนดเวลาแล้ว ให้ดำเนินการต่อไปได้จนกว่าจะมี คำสั่งไม่อนุญาต ทั้งนี้ ผู้ได้รับใบอนุญาตผลิตเพื่อขาย หรือนำเข้าเพื่อขายอยู่แล้วไม่ต้องยื่นคำขออนุญาตอีก</p> <p>มาตรา ๑๗ ผู้ใดประสงค์จะขายอาหารสัตว์ควบคุม เฉพาะตามมาตรา ๖ (๑) ให้ยื่นคำขออนุญาต และเมื่อผู้อนุญาต ออกใบอนุญาตให้แล้วจึงจะขายอาหารสัตว์ควบคุมเฉพาะนั้นได้ การขออนุญาตและการออกใบอนุญาตตามวรรคหนึ่ง ให้เป็นไปตามหลักเกณฑ์ วิธีการ และเงื่อนไขที่กำหนดใน กฎกระทรวง</p> <p>ผู้รับใบอนุญาตตามวรรคหนึ่งต้องปฏิบัติตาม หลักเกณฑ์ วิธีการ และเงื่อนไขในการขายอาหารสัตว์ควบคุม เฉพาะที่รัฐมนตรีประกาศกำหนดตามมาตรา ๖ (๑) ด้วย</p> <p>มาตรา ๑๘ ผู้ใดขายอาหารสัตว์ควบคุมเฉพาะตามที่ กำหนดในประกาศตามมาตรา ๖ (๑) อยู่ก่อนวันที่ประกาศ ดังกล่าวมีผลใช้บังคับและประสงค์จะดำเนินการต่อไป ต้องยื่นคำขออนุญาตภายในสามสิบวันนับแต่วันที่ประกาศนั้น มีผลใช้บังคับ เมื่อยื่นคำขอดังกล่าวภายในกำหนดเวลาแล้ว ให้ดำเนินการต่อไปได้จนกว่าจะมีคำสั่งไม่อนุญาต ทั้งนี้</p>	<p>- เพื่อรองรับกรณีมีการประกาศกำหนดอาหารสัตว์ควบคุม เฉพาะตามมาตรา ๖ (๑) เพิ่มขึ้น โดยให้ผู้ประกอบการที่ผลิต เพื่อขาย หรือนำเข้าเพื่อขายอาหารสัตว์ควบคุมเฉพาะ ก่อนมี การประกาศตามร่างมาตรา ๖ (๑) มาดำเนินการให้ถูกต้อง</p> <p>- เพื่อประโยชน์ในการควบคุมและตรวจสอบการขาย อาหารสัตว์ควบคุมเฉพาะ</p> <p>- เพื่อให้เกิดความชัดเจนในทางปฏิบัติ</p> <p>- เพื่อรองรับกรณีมีการประกาศกำหนดอาหารสัตว์ ควบคุมเฉพาะตามมาตรา ๖ (๑) เพิ่มขึ้น โดยให้ผู้ประกอบการ ที่ขายอาหารสัตว์ควบคุมเฉพาะก่อนมีการประกาศตาม ร่างมาตรา ๖ (๑) มาดำเนินการให้ถูกต้อง</p>

พระราชบัญญัติควบคุมคุณภาพอาหารสัตว์ พ.ศ. ๒๕๒๕	ร่างพระราชบัญญัติควบคุมคุณภาพอาหารสัตว์ พ.ศ. ....	เหตุผลในการแก้ไขเพิ่มเติม
<p>มาตรา ๑๖ เมื่อได้รับคำขอตามมาตรา ๑๕ มาตรา ๑๕ ให้ผู้อนุญาตตรวจพิจารณาและออกใบอนุญาต หรือมีหนังสือแจ้งคำสั่งไม่อนุญาตพร้อมด้วยเหตุผล ให้ผู้ขออนุญาตทราบภายในสี่สิบห้าวันนับแต่วันที่ได้รับคำขอ ซึ่งมีรายละเอียดถูกต้องและครบถ้วนตามที่กำหนดในกฎกระทรวง</p> <p>ในกรณี มีเหตุจำเป็นที่ผู้อนุญาตไม่อาจออกใบอนุญาต หรือยังไม่อาจมีคำสั่งไม่อนุญาตได้ภายในกำหนดเวลาตามวรรคหนึ่ง ให้ขยายเวลาได้อีกไม่เกินสองครั้ง ครั้งละไม่เกินสามสิบวัน แต่ต้องมีหนังสือแจ้งการขยายเวลา และเหตุจำเป็นแต่ละครั้งให้ผู้ขออนุญาตทราบก่อนสิ้นกำหนดเวลาตามวรรคหนึ่ง หรือตามที่ได้ขยายเวลาไว้แล้วแล้วแต่กรณี</p>	<p>ผู้ได้รับใบอนุญาตขายอยู่แล้วไม่ต้องยื่นคำขออนุญาตอีก</p> <p>มาตรา ๑๙ เมื่อได้รับคำขอตามมาตรา ๑๕ มาตรา ๑๖ มาตรา ๑๗ หรือมาตรา ๑๘ ให้ผู้อนุญาตตรวจพิจารณาและออกใบอนุญาต หรือมีหนังสือแจ้งคำสั่งไม่อนุญาตพร้อมด้วยเหตุผลให้ผู้ขออนุญาตทราบภายในสี่สิบห้าวันนับแต่วันที่ได้รับคำขอซึ่งมีรายละเอียดถูกต้องและครบถ้วน</p> <p>ในกรณี มีเหตุจำเป็นที่ผู้อนุญาตไม่อาจออกใบอนุญาต หรือยังไม่อาจมีคำสั่งไม่อนุญาตได้ภายในกำหนดเวลาตามวรรคหนึ่ง ให้ขยายเวลาได้อีกไม่เกินสองครั้ง ครั้งละไม่เกินสามสิบวัน แต่ต้องมีหนังสือแจ้งการขยายเวลา และเหตุจำเป็นแต่ละครั้งให้ผู้ขออนุญาตทราบก่อนสิ้นกำหนดเวลาตามวรรคหนึ่ง หรือตามที่ได้ขยายเวลาไว้แล้วแล้วแต่กรณี</p> <p>มาตรา ๒๐ ผู้อนุญาตจะออกใบอนุญาตผลิต นำเข้า หรือขายอาหารสัตว์ควบคุมเฉพาะได้ เมื่อปรากฏว่าผู้ขออนุญาต</p> <ul style="list-style-type: none"> <li>(๑) เป็นเจ้าของกิจการที่ประสงค์จะขอรับใบอนุญาต</li> <li>(๒) มีอายุไม่ต่ำกว่ายี่สิบปีบริบูรณ์</li> <li>(๓) มีถิ่นที่อยู่ในประเทศไทย</li> <li>(๔) ไม่เป็นบุคคลล้มละลาย</li> <li>(๕) ไม่เคยได้รับโทษจำคุกโดยคำพิพากษาถึงที่สุด หรือคำสั่งที่ขอบด้วยกฎหมายให้จำคุกในความผิดที่กฎหมายบัญญัติให้ถือเอาการกระทำโดยทุจริตเป็นองค์ประกอบ หรือตามพระราชบัญญัตินี้ เว้นแต่พ้นโทษมาแล้วไม่น้อยกว่าสองปี</li> </ul>	<p>- เพื่อกำหนดคุณสมบัติและลักษณะต้องห้ามของผู้ขออนุญาตผลิต นำเข้า หรือขายอาหารสัตว์ควบคุมเฉพาะ</p>

พระราชบัญญัติควบคุมคุณภาพอาหารสัตว์ พ.ศ. ๒๕๒๕	ร่างพระราชบัญญัติควบคุมคุณภาพอาหารสัตว์ พ.ศ. ....	เหตุผลในการแก้ไขเพิ่มเติม
<p>มาตรา ๑๗ บทบัญญัติตามมาตรา ๑๔ มาตรา ๑๕ ไม่ใช่บังคับแก่</p> <p>(๑) กระทรวง ทบวง กรม หรือรัฐวิสาหกิจที่ผลิตหรือนำเข้าซึ่งอาหารสัตว์เพื่อใช้ประโยชน์ของทางราชการ</p> <p>(๒) ผู้ผลิต ผู้นำเข้า หรือผู้ส่งออก ซึ่งอาหารสัตว์เพื่อเป็นตัวอย่างในทางวิชาการ หรือเพื่อใช้ประกอบการขึ้นทะเบียนอาหารสัตว์ หรือเพื่อพิจารณาในการสั่งซื้อ</p> <p>(๓) สหกรณ์ หรือกลุ่มเกษตรกรตามกฎหมายซึ่งผลิตอาหารสัตว์เพื่อใช้เลี้ยงสัตว์ของสมาชิกของตน หรือของเกษตรกรในกลุ่มเดียวกัน</p> <p>ผู้ได้รับการยกเว้นตามมาตรา ๑๗ ต้องปฏิบัติตามหลักเกณฑ์ วิธีการ และเงื่อนไขที่รัฐมนตรีประกาศ</p>	<p>ก่อนวันขอรับใบอนุญาต</p> <p>(๖) ไม่เป็นบุคคลวิกลจริต คนไร้ความสามารถ หรือคนเสมือนไร้ความสามารถ</p> <p>(๗) มีสถานที่ผลิต สถานที่นำเข้า สถานที่ขาย หรือสถานที่เก็บอาหารสัตว์ควบคุมเฉพาะและอุปกรณ์ที่ใช้ในการผลิต การขาย หรือการเก็บอาหารสัตว์ควบคุมเฉพาะ และการควบคุมหรือรักษาคุณภาพอาหารสัตว์ควบคุมเฉพาะ ซึ่งมีลักษณะและจำนวนตามที่กำหนดในกฎกระทรวง</p> <p>ในกรณีนิติบุคคลเป็นผู้ขออนุญาต ผู้จัดการหรือผู้แทนของนิติบุคคลซึ่งเป็นผู้ดำเนินกิจการต้องมีคุณสมบัติตาม (๒) และ (๓) และไม่มีลักษณะต้องห้ามตาม (๔) (๕) หรือ (๖)</p> <p>มาตรา ๒๑ บทบัญญัติตามมาตรา ๑๕ มาตรา ๑๖ มาตรา ๑๗ และมาตรา ๑๘ ไม่ใช่บังคับแก่</p> <p>(๑) กระทรวง ทบวง กรม หรือรัฐวิสาหกิจ ที่ผลิตเพื่อขาย นำเข้าเพื่อขาย หรือขายอาหารสัตว์ควบคุมเฉพาะเพื่อใช้ประโยชน์ของทางราชการ</p> <p>(๒) การผลิตเพื่อขาย การนำเข้าเพื่อขาย หรือการขายอาหารสัตว์ควบคุมเฉพาะเพื่อเป็นตัวอย่างในทางวิชาการ เพื่อใช้ประกอบการขึ้นทะเบียน หรือเพื่อพิจารณาในการสั่งซื้อ</p> <p>(๓) สหกรณ์หรือกลุ่มเกษตรกรตามกฎหมาย ซึ่งผลิตเพื่อขายอาหารสัตว์ควบคุมเฉพาะเพื่อใช้เลี้ยงสัตว์ของสมาชิกของตน หรือของเกษตรกรในกลุ่มเดียวกัน</p> <p>ผู้ได้รับการยกเว้นตามวรรคหนึ่งต้องแจ้งให้ผู้อนุญาตทราบและต้องปฏิบัติตามหลักเกณฑ์ วิธีการ และเงื่อนไขที่รัฐมนตรีประกาศกำหนด</p>	

พระราชบัญญัติควบคุมคุณภาพอาหารสัตว์ พ.ศ. ๒๕๒๕	ร่างพระราชบัญญัติควบคุมคุณภาพอาหารสัตว์ พ.ศ. ....	เหตุผลในการแก้ไขเพิ่มเติม
<p>มาตรา ๑๘ ประเภทของใบอนุญาตมีดังนี้  (๑) ใบอนุญาตผลิตอาหารสัตว์  (๒) ใบอนุญาตนำเข้าซึ่งอาหารสัตว์  (๓) ใบอนุญาตขายอาหารสัตว์  ให้ผู้ได้รับใบอนุญาตตาม (๑) เป็นผู้รับใบอนุญาตตาม (๓) สำหรับอาหารสัตว์ที่ตนผลิต และผู้ได้รับใบอนุญาตตาม (๒) เป็นผู้รับใบอนุญาตตาม (๓) สำหรับอาหารสัตว์ที่ตนนำเข้าด้วย</p> <p>มาตรา ๑๙ ใบอนุญาตตามมาตรา ๑๘ ให้คุ้มกันถึงลูกจ้าง หรือตัวแทนของผู้รับใบอนุญาตด้วย  ให้ถือว่าการกระทำของลูกจ้างหรือตัวแทนของผู้รับใบอนุญาตที่ได้รับการคุ้มกันตามวรรคหนึ่งเป็นการกระทำของผู้รับใบอนุญาตด้วย เว้นแต่ผู้รับใบอนุญาตจะพิสูจน์ได้ว่าการกระทำดังกล่าวเป็นการสุจริตที่ตนจะล่วงรู้หรือควบคุมได้</p> <p>มาตรา ๒๐ ใบอนุญาตตามมาตรา ๑๘ ให้ใช้ได้ในระยะเวลาดังนี้  (๑) ใบอนุญาตผลิตอาหารสัตว์ให้ใช้ได้สามปีนับแต่วันออกใบอนุญาต  (๒) ใบอนุญาตนำเข้าซึ่งอาหารสัตว์ให้ใช้ได้หนึ่งปีนับแต่วันที่ยื่นขอออกใบอนุญาต  (๓) ใบอนุญาตขายอาหารสัตว์ให้ใช้ได้จนถึงวันสิ้นปีปฏิทินแห่งปีที่ออกใบอนุญาต</p>	<p>มาตรา ๒๒ ประเภทของใบอนุญาตมีดังต่อไปนี้  (๑) ใบอนุญาตผลิตอาหารสัตว์ควบคุมเฉพาะ  (๒) ใบอนุญาตนำเข้าอาหารสัตว์ควบคุมเฉพาะ  (๓) ใบอนุญาตขายอาหารสัตว์ควบคุมเฉพาะ  ให้ผู้รับใบอนุญาตตาม (๑) เป็นผู้รับใบอนุญาตตาม (๓) สำหรับอาหารสัตว์ควบคุมเฉพาะที่ตนผลิต และผู้รับใบอนุญาตตาม (๒) เป็นผู้รับใบอนุญาตตาม (๓) สำหรับอาหารสัตว์ควบคุมเฉพาะที่ตนนำเข้าด้วย</p> <p>มาตรา ๒๓ ใบอนุญาตตามมาตรา ๒๒ ให้คุ้มกันถึงลูกจ้าง หรือตัวแทนของผู้รับใบอนุญาตด้วย  ให้ถือว่าการกระทำของลูกจ้างหรือตัวแทนของผู้รับใบอนุญาตที่ได้รับการคุ้มกันตามวรรคหนึ่งเป็นการกระทำของผู้รับใบอนุญาตด้วย เว้นแต่ผู้รับใบอนุญาตจะพิสูจน์ได้ว่าการกระทำดังกล่าวเป็นการสุจริตที่ตนจะล่วงรู้หรือควบคุมได้</p> <p>มาตรา ๒๔ ใบอนุญาตตามมาตรา ๒๒ ให้ใช้ได้ในระยะเวลาดังต่อไปนี้  (๑) ใบอนุญาตผลิตอาหารสัตว์ควบคุมเฉพาะให้ใช้ได้สามปีนับแต่วันที่ยื่นขอออกใบอนุญาต  (๒) ใบอนุญาตนำเข้าอาหารสัตว์ควบคุมเฉพาะให้ใช้ได้หนึ่งปีนับแต่วันที่ยื่นขอออกใบอนุญาต  (๓) ใบอนุญาตขายอาหารสัตว์ควบคุมเฉพาะให้ใช้ได้จนถึงวันสิ้นปีปฏิทินแห่งปีที่ออกใบอนุญาต</p>	

พระราชบัญญัติควบคุมคุณภาพอาหารสัตว์ พ.ศ. ๒๕๒๕	ร่างพระราชบัญญัติควบคุมคุณภาพอาหารสัตว์ พ.ศ. ....	เหตุผลในการแก้ไขเพิ่มเติม
<p>มาตรา ๒๑ ถ้าผู้ขอรับใบอนุญาตประสงค์จะขอต่ออายุใบอนุญาต ให้ยื่นคำขอก่อนใบอนุญาตสิ้นอายุ การออกใบอนุญาตหรือไม่ออกใบอนุญาตจะต้องกระทำให้เสร็จภายในสามสิบวัน นับแต่วันที่ได้รับคำขอ ซึ่งมีรายละเอียดถูกต้องและครบถ้วน</p> <p>การขอต่ออายุใบอนุญาตและการออกใบอนุญาตให้เป็นไปตามหลักเกณฑ์ วิธีการ และเงื่อนไขที่กำหนดในกฎกระทรวง</p> <p>เมื่อได้ยื่นคำขอตตามวรรคหนึ่ง ผู้ขอรับใบอนุญาตจะประกอบกิจการต่อไปก็ได้จนกว่าผู้อนุญาตจะสั่งไม่อนุญาตให้ต่ออายุใบอนุญาตนั้น</p> <p>มาตรา ๒๒ ในกรณีที่ผู้อนุญาตไม่ออกใบอนุญาตหรือไม่อนุญาตให้ต่ออายุใบอนุญาต ผู้ขอรับใบอนุญาตหรือผู้ขอต่ออายุใบอนุญาตมีสิทธิอุทธรณ์เป็นหนังสือต่อรัฐมนตรีภายในสามสิบวันนับแต่วันได้รับหนังสือแจ้งการไม่ออกใบอนุญาตหรือการไม่อนุญาตให้ต่ออายุใบอนุญาต</p> <p>คำวินิจฉัยของรัฐมนตรีให้เป็นที่สุด</p> <p>ในกรณีที่ผู้อนุญาตไม่อนุญาตให้ต่ออายุใบอนุญาตก่อนที่รัฐมนตรีจะมีคำวินิจฉัยอุทธรณ์ตามวรรคสอง รัฐมนตรี</p>	<p>มาตรา ๒๕ ผู้รับใบอนุญาตผู้ใดประสงค์จะขอต่ออายุใบอนุญาต ให้ยื่นคำขอก่อนใบอนุญาตสิ้นอายุ เมื่อได้ยื่นคำขอต่ออายุใบอนุญาตแล้ว ให้ประกอบกิจการต่อไปได้จนกว่าผู้อนุญาตจะสั่งไม่อนุญาตให้ต่ออายุใบอนุญาตนั้น การอนุญาตหรือไม่อนุญาตให้ต่ออายุใบอนุญาตจะต้องกระทำให้เสร็จภายในสามสิบวัน นับแต่วันที่ได้รับคำขอซึ่งมีรายละเอียดถูกต้องและครบถ้วน</p> <p>การขอต่ออายุใบอนุญาตและการอนุญาตให้ต่ออายุใบอนุญาตให้เป็นไปตามหลักเกณฑ์ วิธีการ และเงื่อนไขที่กำหนดในกฎกระทรวง</p> <p>ผู้รับใบอนุญาตซึ่งใบอนุญาตของตนสิ้นอายุไม่เกินสามสิบวัน จะยื่นคำขอต่ออายุใบอนุญาตและขอผ่อนผัน โดยแสดงเหตุผลที่มีได้ยื่นคำขอต่ออายุใบอนุญาตภายในกำหนดก็ได้ แต่การขอผ่อนผันไม่เป็นเหตุให้พ้นผิดตามมาตรา ๗๗ หรือมาตรา ๗๘ แล้วแต่กรณี</p> <p>การขอต่ออายุใบอนุญาตเมื่อล่วงพ้นกำหนดเวลาสามสิบวันนับแต่วันที่ใบอนุญาตสิ้นอายุจะกระทำมิได้</p> <p>มาตรา ๒๖ ในกรณีที่ผู้อนุญาตไม่ออกใบอนุญาตหรือไม่อนุญาตให้ต่ออายุใบอนุญาต ผู้ขอรับใบอนุญาตหรือผู้ขอต่ออายุใบอนุญาตมีสิทธิอุทธรณ์เป็นหนังสือต่อรัฐมนตรีภายในสามสิบวันนับแต่วันได้รับหนังสือแจ้งการไม่ออกใบอนุญาตหรือการไม่อนุญาตให้ต่ออายุใบอนุญาต</p> <p>คำวินิจฉัยของรัฐมนตรีให้เป็นที่สุด</p> <p>ในกรณีที่ผู้อนุญาตไม่อนุญาตให้ต่ออายุใบอนุญาตก่อนที่รัฐมนตรีจะมีคำวินิจฉัยอุทธรณ์ตามวรรคสอง รัฐมนตรี</p>	<p>- เพื่อรองรับให้ผู้ประกอบการที่ได้ยื่นคำขอต่ออายุแล้ว ประกอบกิจการต่อไปได้จนกว่าผู้อนุญาตจะสั่งไม่อนุญาตให้ต่ออายุใบอนุญาตนั้น</p> <p>- เพื่อกำหนดให้การขอต่ออายุใบอนุญาตภายหลังใบอนุญาตสิ้นอายุ ไม่เป็นเหตุให้พ้นผิดตามร่างมาตรา ๗๗ หรือมาตรา ๗๘ แล้วแต่กรณี</p>

พระราชบัญญัติควบคุมคุณภาพอาหารสัตว์ พ.ศ. ๒๕๒๕	ร่างพระราชบัญญัติควบคุมคุณภาพอาหารสัตว์ พ.ศ. ....	เหตุผลในการแก้ไขเพิ่มเติม
<p>มีอำนาจสั่งอนุญาตให้ประกอบกิจการไปพลางก่อนได้เมื่อผู้ותרณ์ร้องขอ</p> <p style="text-align: center;">หมวด ๓ หน้าที่ของผู้รับใบอนุญาตเกี่ยวกับอาหารสัตว์</p> <hr style="width: 20%; margin: auto;"/> <p>มาตรา ๒๓ ให้ผู้รับใบอนุญาตผลิตอาหารสัตว์เพื่อขายปฏิบัติดังนี้</p> <p>(๑) จัดให้มีป้ายไว้ในที่เปิดเผยซึ่งเห็นได้ง่ายจากภายนอกอาคารแสดงว่าเป็นสถานที่ผลิตอาหารสัตว์เพื่อขาย ลักษณะ ขนาดของป้าย และข้อความที่แสดงในป้าย ให้เป็นไปตามที่กำหนดในกฎกระทรวง</p> <p>(๒) จัดให้มีการวิเคราะห์อาหารสัตว์ที่มีการผลิตก่อนนำออกจากสถานที่ผลิต โดยมีหลักฐานแสดงรายละเอียดของการวิเคราะห์ ซึ่งต้องเก็บรักษาไว้ไม่น้อยกว่าสามปี</p> <p>(๓) จัดให้มีฉลากขนาดพอสมควรปิดหรือติดไว้ที่ภาชนะบรรจุอาหารสัตว์ให้เห็นได้ชัดเจน ข้อความในฉลากต้องเป็นภาษาไทยหรือจะมีภาษาต่างประเทศที่มีข้อความอย่างเดียวกันกำกับไว้ด้วยก็ได้ และอย่างน้อยต้องมีข้อความดังต่อไปนี้</p> <p>(ก) ชื่ออาหารสัตว์ทางการค้า</p> <p>(ข) เครื่องหมายการค้าหรือเครื่องหมายอื่นใดซึ่งแสดงที่ภาชนะบรรจุอาหารสัตว์ และเลขทะเบียนอาหารสัตว์ตามใบสำคัญการขึ้นทะเบียนอาหารสัตว์</p>	<p>มีอำนาจสั่งอนุญาตให้ประกอบกิจการไปพลางก่อนได้เมื่อผู้ותרณ์ร้องขอ</p> <p style="text-align: center;">หมวด ๓ หน้าที่ของผู้รับใบอนุญาต</p> <hr style="width: 20%; margin: auto;"/> <p>มาตรา ๒๗ ให้ผู้รับใบอนุญาตผลิตอาหารสัตว์ควบคุมเฉพาะปฏิบัติดังต่อไปนี้</p> <p>(๑) จัดให้มีป้ายไว้ในที่เปิดเผยซึ่งเห็นได้ง่ายจากภายนอกอาคารแสดงว่าเป็นสถานที่ผลิตอาหารสัตว์ควบคุมเฉพาะหรือเป็นสถานที่เก็บอาหารสัตว์ควบคุมเฉพาะ ลักษณะ ขนาดของป้าย และข้อความที่แสดงในป้าย ให้เป็นไปตามหลักเกณฑ์ วิธีการ และเงื่อนไขที่รัฐมนตรีประกาศกำหนด</p> <p>(๒) จัดให้มีการแยกเก็บอาหารสัตว์ควบคุมเฉพาะเป็นสัดส่วนต่างหากจากสิ่งนี้อาจทำให้อาหารสัตว์ควบคุมเฉพาะเสื่อมคุณภาพ</p> <p>(๓) จัดให้มีการวิเคราะห์อาหารสัตว์ควบคุมเฉพาะที่ตนผลิตก่อนนำออกจากสถานที่ผลิต โดยมีหลักฐานแสดงรายละเอียดของการวิเคราะห์ ซึ่งต้องเก็บรักษาไว้ให้ตรวจสอบได้ไม่น้อยกว่าสามปี</p> <p>(๔) จัดให้มีฉลากสำหรับอาหารสัตว์ควบคุมเฉพาะ การแสดงฉลากและข้อความในฉลาก ให้เป็นไปตามหลักเกณฑ์ วิธีการ และเงื่อนไขที่รัฐมนตรีประกาศกำหนด</p>	<p style="text-align: center;">- เพื่อให้ผู้ผลิต ผู้นำเข้า ผู้ขาย มีหน้าที่ในลักษณะเดียวกัน หากมีการใช้สถานที่เก็บอาหารสัตว์ด้วย</p>



พระราชบัญญัติควบคุมคุณภาพอาหารสัตว์ พ.ศ. ๒๕๒๕	ร่างพระราชบัญญัติควบคุมคุณภาพอาหารสัตว์ พ.ศ. ....	เหตุผลในการแก้ไขเพิ่มเติม
<p>(ค) ชื่อผู้ผลิตและสถานที่ผลิต</p> <p>(ง) น้ำหนักสุทธิตามระบบเมตริกของอาหารสัตว์ที่บรรจุในภาชนะบรรจุนั้น</p> <p>(จ) ชื่อของวัตถุดิบที่สำคัญซึ่งใช้เป็นส่วนผสม</p> <p>(ฉ) คุณภาพของอาหารสัตว์ทางเคมีโดยเฉพาะโปรตีนตามที่ได้ขึ้นทะเบียนแล้ว</p> <p>(ช) วัน เดือน ปี ที่ผลิตอาหารสัตว์ และวัน เดือน ปี ที่อาหารสัตว์ล่วงอายุ</p> <p>(ซ) วิธีใช้ ในกรณีที่เป็นหัวอาหารสัตว์ หรือวัตถุดิบเติมในอาหารสัตว์</p> <p>มาตรา ๒๔ เพื่อประโยชน์ในการส่งออก และเมื่อมีความจำเป็น ที่จะให้ผู้รับใบอนุญาตผลิตอาหารสัตว์เพื่อส่งออกไปจำหน่ายนอกราชอาณาจักรเป็นการชั่วคราวผู้อนุญาตจะอนุญาตเป็นการเฉพาะคราวให้ผู้รับใบอนุญาตผลิตอาหารสัตว์ตามมาตรฐานของต่างประเทศหรือมาตรฐานระหว่างประเทศ ไม่ว่าจะต่ำกว่าหรือสูงกว่าคุณภาพหรือมาตรฐานที่รัฐมนตรีประกาศกำหนดตามมาตรา ๖ ก็ได้ แล้วให้รายงานคณะกรรมการทราบ</p> <p>มาตรา ๒๕ ให้ผู้รับใบอนุญาตนำเข้าซึ่งอาหารสัตว์เพื่อขายปฏิบัติดังนี้</p> <p>(๑) จัดให้มีป้ายไว้ในที่เปิดเผยซึ่งเห็นได้ง่ายจากภายนอกอาคารแสดงว่าเป็นสถานที่นำเข้าซึ่งอาหารสัตว์เพื่อขาย</p>	<p>มาตรา ๒๘ เพื่อประโยชน์ในการส่งออก ผู้ผลิตจะผลิตอาหารสัตว์ควบคุมเฉพาะเพื่อการส่งออกโดยมีคุณภาพมาตรฐาน ฉลาก หรือรายละเอียดอื่น ๆ ตามที่ผู้สั่งซื้อกำหนดก็ได้ แต่จะต้องปฏิบัติตามหลักเกณฑ์ วิธีการ และเงื่อนไขที่รัฐมนตรีประกาศกำหนด</p> <p>ห้ามผู้ใดขายอาหารสัตว์ควบคุมเฉพาะตามวรรคหนึ่ง ในราชอาณาจักร</p> <p>มาตรา ๒๙ ให้ผู้รับใบอนุญาตนำเข้าอาหารสัตว์ควบคุมเฉพาะปฏิบัติดังต่อไปนี้</p> <p>(๑) จัดให้มีป้ายไว้ในที่เปิดเผยซึ่งเห็นได้ง่ายจากภายนอกอาคารแสดงว่าเป็นสถานที่นำเข้าอาหารสัตว์ควบคุมเฉพาะหรือเป็นสถานที่เก็บอาหารสัตว์ควบคุมเฉพาะ ลักษณะ</p>	<p>- เพื่อควบคุมการผลิตอาหารสัตว์ควบคุมเฉพาะเพื่อส่งออกในกรณีคุณภาพและมาตรฐานของอาหารสัตว์ควบคุมเฉพาะนั้นแตกต่างจากที่รัฐมนตรีประกาศกำหนดตามร่างมาตรา ๖ (๑) และป้องกันมิให้อาหารสัตว์ควบคุมเฉพาะดังกล่าวนำมาใช้บริโภคในประเทศ</p>

พระราชบัญญัติควบคุมคุณภาพอาหารสัตว์ พ.ศ. ๒๕๒๕	ร่างพระราชบัญญัติควบคุมคุณภาพอาหารสัตว์ พ.ศ. ....	เหตุผลในการแก้ไขเพิ่มเติม
<p>ลักษณะ ขนาดของป้ายและข้อความที่แสดงในป้าย ให้เป็นไปตามที่กำหนดในกฎกระทรวง</p> <p>(๒) จัดให้มีใบรับรองของผู้ผลิตอาหารสัตว์ แสดงรายละเอียดการวิเคราะห์อาหารสัตว์ทุกครั้งที่นำเข้า</p> <p>(๓) จัดให้มีฉลากที่ภาษาขณะบรรจุอาหารสัตว์ตามที่กำหนดไว้ในมาตรา ๒๓ (๓)</p>	<p>ขนาดของป้าย และข้อความที่แสดงในป้าย ให้เป็นไปตามหลักเกณฑ์ วิธีการ และเงื่อนไขที่รัฐมนตรีประกาศกำหนด</p> <p>(๒) จัดให้มีการแยกเก็บอาหารสัตว์ควบคุมเฉพาะเป็นสัดส่วนต่างหากจากสิ่งนี้อาจทำให้อาหารสัตว์ควบคุมเฉพาะเสื่อมคุณภาพ</p> <p>(๓) จัดให้มีใบรับรองของผู้ผลิตอาหารสัตว์ แสดงรายละเอียดการวิเคราะห์อาหารสัตว์ควบคุมเฉพาะทุกครั้งที่นำเข้า</p> <p>(๔) จัดให้มีหนังสือรับรองจากหน่วยงานของรัฐของประเทศผู้ผลิต หรือหน่วยงานอื่นที่หน่วยงานของรัฐของประเทศผู้ผลิตรับรอง หนังสือรับรองให้เป็นไปตามหลักเกณฑ์ วิธีการ และเงื่อนไขที่รัฐมนตรีประกาศกำหนด</p> <p>(๕) จัดให้มีฉลากสำหรับอาหารสัตว์ควบคุมเฉพาะ การแสดงฉลาก และข้อความในฉลากให้เป็นไปตามหลักเกณฑ์ วิธีการ และเงื่อนไขที่รัฐมนตรีประกาศกำหนด</p> <p>มาตรา ๓๐ เมื่อมีประกาศตามมาตรา ๖ (๖) แล้ว ให้ผู้นำเข้าหรือส่งออกอาหารสัตว์นำอาหารสัตว์ที่ตนนำเข้า หรือส่งออก แล้วแต่กรณี มาให้พนักงานเจ้าหน้าที่ตรวจสอบ ณ ด่านตรวจสอบอาหารสัตว์</p> <p>การตรวจสอบของพนักงานเจ้าหน้าที่ให้เป็นไปตามหลักเกณฑ์ วิธีการ และเงื่อนไขที่รัฐมนตรีประกาศกำหนด</p>	<p>- เพื่อให้ผู้ผลิต ผู้นำเข้า ผู้ขาย มีหน้าที่ในลักษณะเดียวกัน หากมีการใช้สถานที่เก็บอาหารสัตว์ด้วย</p> <p>- เพื่อประโยชน์ในการตรวจสอบของพนักงานเจ้าหน้าที่</p> <p>- เพื่อกำหนดหน้าที่ของบุคคลที่เกี่ยวข้องในการตรวจสอบอาหารสัตว์เพื่อการนำเข้าหรือส่งออก</p>

พระราชบัญญัติควบคุมคุณภาพอาหารสัตว์ พ.ศ. ๒๕๒๕	ร่างพระราชบัญญัติควบคุมคุณภาพอาหารสัตว์ พ.ศ. ....	เหตุผลในการแก้ไขเพิ่มเติม
<p>มาตรา ๒๖ ให้ผู้รับใบอนุญาตขายอาหารสัตว์ปฏิบัติดังนี้</p> <p>(๑) จัดให้มีป้ายไว้ในที่เปิดเผยซึ่งเห็นได้ง่ายจากภายนอกอาคารแสดงว่าเป็นสถานที่ขายอาหารสัตว์ ลักษณะ ขนาดของป้ายและข้อความที่แสดงในป้ายให้เป็นไปตามที่กำหนดในกฎกระทรวง</p> <p>(๒) จัดให้มีการแยกเก็บอาหารสัตว์เป็นส่วนต่างหากจากสิ่งทีอาจทำให้อาหารสัตว์เสื่อมคุณภาพ</p> <p>(๓) รักษาฉลากที่ภาชนะบรรจุอาหารสัตว์ตามที่กำหนดไว้ในมาตรา ๒๓ (๓) หรือมาตรา ๒๕ (๓) แล้วแต่กรณี ให้คงอยู่โดยครบถ้วนและชัดเจน</p> <p>(๔) รักษาภาชนะบรรจุอาหารสัตว์ให้คงอยู่ในสภาพเรียบร้อย ถ้าภาชนะบรรจุอาหารสัตว์ชำรุด ห้ามมิให้นำมาขาย</p> <p>มาตรา ๒๗ ในกรณีที่ใบอนุญาตสูญหายหรือถูกทำลายในสาระสำคัญ ให้ผู้รับใบอนุญาตแจ้งต่อพนักงานเจ้าหน้าที่ และยื่นคำขอรับใบแทนใบอนุญาตภายในสิบห้าวันนับแต่วันที่ได้ทราบถึงการสูญหายหรือถูกทำลายดังกล่าว</p> <p>การขอรับใบแทนใบอนุญาตและการออกใบแทนใบอนุญาตให้เป็นไปตามหลักเกณฑ์ วิธีการ และเงื่อนไขที่กำหนดในกฎกระทรวง</p>	<p>มาตรา ๓๑ ให้ผู้รับใบอนุญาตขายอาหารสัตว์ควบคุมเฉพาะปฏิบัติดังต่อไปนี้</p> <p>(๑) จัดให้มีป้ายไว้ในที่เปิดเผยซึ่งเห็นได้ง่ายจากภายนอกอาคารแสดงว่าเป็นสถานที่ขายอาหารสัตว์ควบคุมเฉพาะหรือเป็นสถานที่เก็บอาหารสัตว์ควบคุมเฉพาะ ลักษณะ ขนาดของป้าย และข้อความที่แสดงในป้ายให้เป็นไปตามหลักเกณฑ์ วิธีการ และเงื่อนไขที่รัฐมนตรีประกาศกำหนด</p> <p>(๒) จัดให้มีการแยกเก็บอาหารสัตว์ควบคุมเฉพาะเป็นส่วนต่างหากจากสิ่งทีอาจทำให้อาหารสัตว์ควบคุมเฉพาะเสื่อมคุณภาพ</p> <p>(๓) รักษาฉลากที่ภาชนะบรรจุอาหารสัตว์ควบคุมเฉพาะตามที่กำหนดไว้ในมาตรา ๒๗ (๔) หรือมาตรา ๒๙ (๕) แล้วแต่กรณี ให้คงอยู่โดยครบถ้วนและชัดเจน</p> <p>(๔) รักษาภาชนะบรรจุอาหารสัตว์ควบคุมเฉพาะให้คงอยู่ในสภาพเรียบร้อย ถ้าภาชนะบรรจุอาหารสัตว์ควบคุมเฉพาะชำรุด ห้ามนำมาขาย</p> <p>มาตรา ๓๒ ในกรณีที่ใบอนุญาตสูญหาย ถูกทำลายหรือชำรุดในสาระสำคัญ ให้ผู้รับใบอนุญาตยื่นคำขอรับใบแทนภายในสิบห้าวันนับแต่วันที่ได้ทราบถึงการสูญหาย ถูกทำลายหรือชำรุด</p> <p>การขอรับใบแทนตามวรรคหนึ่งให้เป็นไปตามหลักเกณฑ์ วิธีการ และเงื่อนไขที่กำหนดในกฎกระทรวง</p>	<p>- เพื่อให้เกิดความชัดเจนยิ่งขึ้นในทางปฏิบัติ</p>

พระราชบัญญัติควบคุมคุณภาพอาหารสัตว์ พ.ศ. ๒๕๒๕	ร่างพระราชบัญญัติควบคุมคุณภาพอาหารสัตว์ พ.ศ. ....	เหตุผลในการแก้ไขเพิ่มเติม
<p>มาตรา ๒๘ ผู้รับใบอนุญาตต้องแสดงใบอนุญาตหรือใบแทนใบอนุญาตไว้ในที่เปิดเผยซึ่งเห็นได้ง่าย ณ สถานที่ผลิตอาหารสัตว์เพื่อขาย สถานที่ขายอาหารสัตว์หรือสถานที่นำเข้าซึ่งอาหารสัตว์เพื่อขาย แล้วแต่กรณี</p> <p>มาตรา ๒๙ ผู้รับใบอนุญาตซึ่งประสงค์จะย้ายสถานที่ผลิตอาหารสัตว์เพื่อขาย สถานที่ขายอาหารสัตว์ สถานที่นำเข้า หรือสถานที่เก็บอาหารสัตว์เพื่อขาย แล้วแต่กรณี ต้องแจ้งการย้ายสถานที่ดังกล่าวเป็นหนังสือต่อพนักงานเจ้าหน้าที่ภายในสิบห้าวันนับแต่วันที่ย้าย</p> <p>มาตรา ๓๐ ผู้รับใบอนุญาตผู้ใดเลิกกิจการที่ได้รับอนุญาตตามพระราชบัญญัตินี้ต้องแจ้งการเลิกกิจการเป็นหนังสือต่อพนักงานเจ้าหน้าที่ ภายในสิบห้าวันนับแต่วันเลิกกิจการและให้ถือว่าใบอนุญาตสิ้นอายุตั้งแต่วันเลิกกิจการตามที่แจ้งไว้วันนั้น</p>	<p>มาตรา ๓๓ ผู้รับใบอนุญาตต้องแสดงใบอนุญาตหรือใบแทนใบอนุญาตไว้ในที่เปิดเผยซึ่งเห็นได้ง่าย ณ สถานที่ผลิตอาหารสัตว์ควบคุมเฉพาะ สถานที่นำเข้าอาหารสัตว์ควบคุมเฉพาะ หรือสถานที่ขายอาหารสัตว์ควบคุมเฉพาะ แล้วแต่กรณี</p> <p>มาตรา ๓๔ ผู้รับใบอนุญาตซึ่งประสงค์จะย้ายสถานที่ผลิตอาหารสัตว์ควบคุมเฉพาะ สถานที่นำเข้าอาหารสัตว์ควบคุมเฉพาะ สถานที่ขายอาหารสัตว์ควบคุมเฉพาะ หรือสถานที่เก็บอาหารสัตว์ควบคุมเฉพาะ แล้วแต่กรณี ต้องแจ้งการย้ายสถานที่ดังกล่าวเป็นหนังสือต่อพนักงานเจ้าหน้าที่ล่วงหน้าไม่น้อยกว่าสิบห้าวัน</p> <p>ให้นำหลักเกณฑ์ วิธีการ และเงื่อนไขในเรื่องการขออนุญาตและการออกใบอนุญาตตามมาตรา ๑๕ และมาตรา ๑๗ มาใช้บังคับกับการย้ายสถานที่ผลิตอาหารสัตว์ควบคุมเฉพาะ สถานที่นำเข้าอาหารสัตว์ควบคุมเฉพาะ สถานที่ขายอาหารสัตว์ควบคุมเฉพาะ หรือสถานที่เก็บอาหารสัตว์ควบคุมเฉพาะ ตามวรรคหนึ่งโดยอนุโลม</p>	<p>- เพื่อความชัดเจนในทางปฏิบัติ</p> <p>- ตัดออก เนื่องจากได้นำเรื่องดังกล่าวไปกำหนดไว้ในหมวด ๕ การเลิกกิจการและการโอนกิจการ</p>

พระราชบัญญัติควบคุมคุณภาพอาหารสัตว์ พ.ศ. ๒๕๒๕	ร่างพระราชบัญญัติควบคุมคุณภาพอาหารสัตว์ พ.ศ. ....	เหตุผลในการแก้ไขเพิ่มเติม
<p style="text-align: center;">หมวด ๕ การขึ้นทะเบียนและการโฆษณาอาหารสัตว์</p> <p>มาตรา ๓๗ ผู้รับใบอนุญาตผลิตอาหารสัตว์เพื่อขาย หรือผู้รับใบอนุญาตนำเข้าซึ่งอาหารสัตว์เพื่อขายผู้ใดประสงค์ จะผลิตเพื่อขายหรือนำเข้าเพื่อขายซึ่งอาหารสัตว์ชนิดใด ต้องนำอาหารสัตว์ชนิดนั้นมาขอขึ้นทะเบียนต่อพนักงาน เจ้าหน้าที่เสียก่อน และเมื่อได้รับใบสำคัญการขึ้นทะเบียน อาหารสัตว์แล้ว จึงจะผลิตเพื่อขายหรือนำเข้าเพื่อขาย ซึ่งอาหารสัตว์นั้นได้</p> <p>การขอขึ้นทะเบียนและการออกใบสำคัญการขึ้น ทะเบียนอาหารสัตว์ให้เป็นไปตามหลักเกณฑ์ วิธีการ และ เงื่อนไขที่กำหนดในกฎกระทรวง</p> <p>มาตรา ๓๘ เมื่อได้มีประกาศตามมาตรา ๖ (๑) แล้ว ให้ผู้รับใบอนุญาตตามมาตรา ๑๔ ซึ่งผลิตอาหารสัตว์อยู่ก่อน วันที่รัฐมนตรีประกาศกำหนด งดผลิตอาหารสัตว์จนกว่าจะ ได้รับใบสำคัญการขึ้นทะเบียนอาหารสัตว์ตามมาตรา ๓๗ เว้นแต่ผู้อนุญาตจะได้อนุญาตให้ผลิตต่อไปได้เป็นการชั่วคราว ภายในกำหนดเวลาตามที่เห็นสมควร</p>	<p style="text-align: center;">หมวด ๔ การขึ้นทะเบียนอาหารสัตว์ควบคุมเฉพาะ</p> <p>มาตรา ๓๕ ผู้รับใบอนุญาตตามมาตรา ๑๕ ที่ประสงค์ จะผลิต หรือนำเข้าอาหารสัตว์ควบคุมเฉพาะใด ต้องนำ อาหารสัตว์ควบคุมเฉพาะนั้นมาขอขึ้นทะเบียนต่อพนักงาน เจ้าหน้าที่ และเมื่อได้รับใบสำคัญการขึ้นทะเบียนอาหารสัตว์ ควบคุมเฉพาะนั้นแล้ว จึงจะผลิตหรือนำเข้าอาหารสัตว์ควบคุม เฉพาะนั้นได้</p> <p>การขอขึ้นทะเบียนและการออกใบสำคัญการขึ้น ทะเบียนอาหารสัตว์ควบคุมเฉพาะให้เป็นไปตามหลักเกณฑ์ วิธีการ และเงื่อนไขที่รัฐมนตรีประกาศกำหนด</p> <p>ความในวรรคหนึ่งและวรรคสองมิให้ใช้บังคับแก่ผู้รับ ใบอนุญาตผลิตอาหารสัตว์ควบคุมเฉพาะที่ผลิตอาหารสัตว์ ควบคุมเฉพาะเพื่อนำไปใช้เลี้ยงสัตว์ของตนเอง ทั้งนี้ ต้อง ปฏิบัติตามหลักเกณฑ์ วิธีการ และเงื่อนไขที่รัฐมนตรีประกาศ กำหนด</p> <p>มาตรา ๓๖ เมื่อมีประกาศตามมาตรา ๖ (๑) แล้ว ผู้รับใบอนุญาตตามมาตรา ๑๖ ซึ่งผลิตหรือนำเข้าอาหารสัตว์ ควบคุมเฉพาะใดอยู่ก่อนวันที่ประกาศดังกล่าวมีผลใช้บังคับ ต้องนำอาหารสัตว์ควบคุมเฉพาะนั้นมาขอขึ้นทะเบียนต่อ พนักงานเจ้าหน้าที่ภายในหกสิบวันนับแต่วันที่ประกาศดังกล่าว มีผลใช้บังคับหรือนับแต่วันที่ได้รับใบอนุญาตตามมาตรา ๑๖ แล้วแต่กรณี และให้ผลิตหรือนำเข้าอาหารสัตว์ควบคุมเฉพาะ นั้นต่อไปได้จนกว่าผู้อนุญาตจะแจ้งว่าไม่ออกใบสำคัญการขึ้น</p>	<p>- เพื่อประโยชน์ในการควบคุมและตรวจสอบของพนักงาน เจ้าหน้าที่</p> <p>- เพื่อป้องกันมิให้เกษตรกรหรือผู้ผลิตอาหารสัตว์ควบคุม เฉพาะเพื่อใช้เลี้ยงสัตว์ของตนเองต้องรับภาระเกินควร</p> <p>- เพื่อรองรับให้ผู้ผลิตเพื่อขาย หรือนำเข้าเพื่อขายอาหาร สัตว์ควบคุมเฉพาะ ที่ดำเนินการอยู่ก่อนวันที่ประกาศ ตามมาตรา ๖ (๑) มีผลใช้บังคับสามารถดำเนินการต่อไป ได้อย่างต่อเนื่องภายในระยะเวลาที่กำหนด</p>

พระราชบัญญัติควบคุมคุณภาพอาหารสัตว์ พ.ศ. ๒๕๒๕	ร่างพระราชบัญญัติควบคุมคุณภาพอาหารสัตว์ พ.ศ. ....	เหตุผลในการแก้ไขเพิ่มเติม
<p>มาตรา ๓๙ เมื่อได้มีประกาศตามมาตรา ๖ (๑) แล้วให้ผู้รับใบอนุญาตตามมาตรา ๑๔ ซึ่งนำหรือส่งอาหารสัตว์เข้ามาในราชอาณาจักรอยู่ก่อนวันที่รัฐมนตรีประกาศกำหนดนำอาหารสัตว์นั้นมาขอขึ้นทะเบียนอาหารสัตว์ภายในหกสิบวัน นับแต่วันที่รัฐมนตรีประกาศกำหนด เว้นแต่ผู้อนุญาตจะผ่อนผันขยายระยะเวลาดังกล่าวให้</p> <p>มาตรา ๔๐ ผู้รับใบอนุญาตผลิตหรือนำเข้าซึ่งอาหารสัตว์ ต้องผลิตหรือนำเข้าซึ่งอาหารสัตว์ให้ตรงตามที่ได้ขึ้นทะเบียนอาหารสัตว์ไว้</p> <p>มาตรา ๔๑ การขอแก้ไขรายการทะเบียนอาหารสัตว์ ให้กระทำได้เมื่อได้รับอนุญาตจากพนักงานเจ้าหน้าที่ การขอแก้รายการทะเบียนอาหารสัตว์ และการอนุญาตให้แก่รายการทะเบียนอาหารสัตว์ ให้เป็นไปตามหลักเกณฑ์ วิธีการ และเงื่อนไขที่กำหนดในกฎกระทรวง</p> <p>มาตรา ๔๒ ใบสำคัญการขึ้นทะเบียนอาหารสัตว์ให้ใช้ได้ตลอดไป เว้นแต่ถูกสั่งยกเลิกหรือเพิกถอน</p>	<p>ทะเบียนอาหารสัตว์ควบคุมเฉพาะให้</p> <p>มาตรา ๓๗ ผู้รับใบอนุญาตผลิตหรือนำเข้าอาหารสัตว์ ควบคุมเฉพาะ ต้องผลิตหรือนำเข้าอาหารสัตว์ควบคุมเฉพาะให้ตรงตามที่ได้ขึ้นทะเบียนไว้</p> <p>มาตรา ๓๘ การแก้ไขรายการใบใบสำคัญการขึ้นทะเบียนอาหารสัตว์ควบคุมเฉพาะให้กระทำได้เมื่อได้รับอนุญาตจากพนักงานเจ้าหน้าที่</p> <p>การขอแก้ไขรายการและการอนุญาตให้แก้ไขรายการใบใบสำคัญการขึ้นทะเบียนอาหารสัตว์ควบคุมเฉพาะ ให้เป็นไปตามหลักเกณฑ์ วิธีการ และเงื่อนไขที่รัฐมนตรีประกาศกำหนด</p> <p>มาตรา ๓๙ ใบสำคัญการขึ้นทะเบียนอาหารสัตว์ ควบคุมเฉพาะให้ใช้ได้ตลอดไป เว้นแต่ถูกสั่งยกเลิกหรือเพิกถอน</p>	

พระราชบัญญัติควบคุมคุณภาพอาหารสัตว์ พ.ศ. ๒๕๒๕	ร่างพระราชบัญญัติควบคุมคุณภาพอาหารสัตว์ พ.ศ. ....	เหตุผลในการแก้ไขเพิ่มเติม
<p>มาตรา ๔๓ อาหารสัตว์ที่ได้ขึ้นทะเบียนอาหารสัตว์ไว้แล้ว หากปรากฏภายหลังว่าอาหารสัตว์นั้นไม่มีการผลิตหรือนำเข้าเกินสองปี หรืออาจเป็นอันตรายแก่สัตว์ ให้อธิบดีมีอำนาจสั่งยกเลิกหรือเพิกถอนทะเบียนอาหารสัตว์และประกาศในราชกิจจานุเบกษา</p> <p>ผู้รับใบอนุญาตซึ่งถูกสั่งยกเลิกหรือเพิกถอนทะเบียนอาหารสัตว์มีสิทธิอุทธรณ์เป็นหนังสือต่อรัฐมนตรีภายในสิบห้าวันนับแต่วันทราบคำสั่ง</p> <p>คำวินิจฉัยของรัฐมนตรีให้เป็นที่สุด</p> <p>การอุทธรณ์ตามวรรคสองย่อมไม่เป็นการทุเลาการบังคับตามคำสั่งยกเลิกหรือเพิกถอนทะเบียนอาหารสัตว์</p> <p>มาตรา ๔๔ ในกรณีใบสำคัญการขึ้นทะเบียนอาหารสัตว์สูญหาย หรือถูกทำลายในสาระสำคัญให้ผู้รับใบอนุญาตแจ้งต่อพนักงานเจ้าหน้าที่และยื่นคำขอรับใบแทนใบสำคัญการขึ้นทะเบียนอาหารสัตว์ภายในสิบห้าวัน นับแต่วันที่ทราบถึงการสูญหายหรือถูกทำลายดังกล่าว</p> <p>การขอรับใบแทนใบสำคัญการขึ้นทะเบียนอาหารสัตว์และการออกใบแทนใบสำคัญการขึ้นทะเบียนดังกล่าวให้เป็นไปตามหลักเกณฑ์ วิธีการ และเงื่อนไขที่กำหนดในกฎกระทรวง</p>	<p>มาตรา ๔๐ อาหารสัตว์ควบคุมเฉพาะที่ได้ขึ้นทะเบียนอาหารสัตว์ควบคุมเฉพาะไว้แล้ว หากภายหลังปรากฏว่ามีการประกาศเปลี่ยนแปลงตามมาตรา ๖ (๑) หรือไม่มีการผลิตหรือนำเข้าเกินสองปี หรืออาจเป็นอันตรายแก่สัตว์ ให้อธิบดีมีอำนาจสั่งแก้ไข ยกเลิกหรือเพิกถอนใบสำคัญการขึ้นทะเบียนอาหารสัตว์ควบคุมเฉพาะและประกาศในราชกิจจานุเบกษา</p> <p>ผู้รับใบอนุญาตซึ่งถูกสั่งยกเลิกหรือเพิกถอนใบสำคัญการขึ้นทะเบียนอาหารสัตว์ควบคุมเฉพาะ เนื่องจากไม่มีการผลิตหรือนำเข้าเกินสองปี หรืออาจเป็นอันตรายแก่สัตว์ มีสิทธิอุทธรณ์เป็นหนังสือต่อรัฐมนตรีภายในสิบห้าวันนับแต่วันที่ได้รับแจ้งคำสั่ง</p> <p>คำวินิจฉัยของรัฐมนตรีให้เป็นที่สุด</p> <p>การอุทธรณ์ตามวรรคสอง ย่อมไม่เป็นการทุเลาการบังคับตามคำสั่งยกเลิกหรือเพิกถอนทะเบียนอาหารสัตว์ควบคุมเฉพาะ</p> <p>การแก้ไขรายการในใบสำคัญการขึ้นทะเบียนตามวรรคหนึ่ง ให้ได้รับการยกเว้นค่าธรรมเนียม</p> <p>มาตรา ๔๑ ในกรณีที่ใบสำคัญการขึ้นทะเบียนอาหารสัตว์ควบคุมเฉพาะสูญหาย ถูกทำลายหรือชำรุดในสาระสำคัญให้ผู้รับใบอนุญาตยื่นคำขอรับใบแทนใบสำคัญการขึ้นทะเบียนอาหารสัตว์ควบคุมเฉพาะภายในสิบห้าวันนับแต่วันที่ได้ทราบถึงการสูญหาย ถูกทำลายหรือชำรุด</p> <p>การขอรับใบแทนและการออกใบแทนใบสำคัญการขึ้นทะเบียนอาหารสัตว์ควบคุมเฉพาะตามวรรคหนึ่ง ให้เป็นไปตามหลักเกณฑ์ วิธีการ และเงื่อนไขที่กำหนดในกฎกระทรวง</p>	

พระราชบัญญัติควบคุมคุณภาพอาหารสัตว์ พ.ศ. ๒๕๒๕	ร่างพระราชบัญญัติควบคุมคุณภาพอาหารสัตว์ พ.ศ. ....	เหตุผลในการแก้ไขเพิ่มเติม
	<p style="text-align: center;">หมวด ๕ การเลิกกิจการและการโอนกิจการ</p> <hr style="width: 20%; margin: auto;"/> <p>มาตรา ๔๒ ผู้รับใบอนุญาตผู้ใดประสงค์จะเลิกกิจการที่ได้รับอนุญาตตามพระราชบัญญัตินี้ ให้แจ้งการเลิกกิจการเป็นหนังสือต่อผู้อนุญาต พร้อมทั้งส่งคืนใบอนุญาตและใบสำคัญการขึ้นทะเบียนอาหารสัตว์ควบคุมเฉพาะ และให้ถือว่าใบอนุญาตและใบสำคัญการขึ้นทะเบียนอาหารสัตว์ควบคุมเฉพาะดังกล่าวสิ้นอายุนับแต่วันแจ้งเลิกกิจการนั้น</p> <p>การแจ้งเลิกกิจการตามวรรคหนึ่งให้ระบุจำนวนอาหารสัตว์ควบคุมเฉพาะที่เหลืออยู่และสถานที่เก็บอาหารสัตว์ควบคุมเฉพาะนั้น ทั้งนี้ ตามหลักเกณฑ์ วิธีการ และเงื่อนไขที่รัฐมนตรีประกาศกำหนด</p> <p>มาตรา ๔๓ ผู้รับใบอนุญาตผู้ใดไม่ต่ออายุใบอนุญาตหรือผู้อนุญาตไม่อนุญาตให้ต่ออายุใบอนุญาต ต้องแจ้งจำนวนอาหารสัตว์ควบคุมเฉพาะที่เหลืออยู่และสถานที่เก็บอาหารสัตว์ควบคุมเฉพาะนั้นให้ผู้อนุญาตทราบภายในสามสิบวันนับแต่วันที่ใบอนุญาตสิ้นอายุหรือวันที่ผู้อนุญาตไม่อนุญาตให้ต่ออายุใบอนุญาต</p> <p>การแจ้งตามวรรคหนึ่งให้เป็นไปตามหลักเกณฑ์ วิธีการ และเงื่อนไขที่รัฐมนตรีประกาศกำหนด</p>	<p>- เพิ่มบทบัญญัติหมวด ๕ (ร่างมาตรา ๔๒ – ร่างมาตรา ๔๕) เพื่อกำหนดแนวทางปฏิบัติ และการควบคุมและการตรวจสอบกรณีเลิกกิจการหรือโอนกิจการ</p>



พระราชบัญญัติควบคุมคุณภาพอาหารสัตว์ พ.ศ. ๒๕๒๕	ร่างพระราชบัญญัติควบคุมคุณภาพอาหารสัตว์ พ.ศ. ....	เหตุผลในการแก้ไขเพิ่มเติม
	<p>มาตรา ๔๔ ผู้รับใบอนุญาตซึ่งได้แจ้งการเลิกกิจการ ไม่ต่ออายุใบอนุญาต หรือผู้อนุญาตไม่อนุญาตให้ต่ออายุ ใบอนุญาต แล้วแต่กรณี ต้องขายอาหารสัตว์ควบคุมเฉพาะของ ตนที่เหลืออยู่ให้แก่ผู้รับใบอนุญาตอื่น หรือบุคคลที่ผู้อนุญาต เห็นสมควรภายในเก้าสิบวันนับแต่วันแจ้งเลิกกิจการ วันที่ ใบอนุญาตสิ้นอายุ หรือวันที่ผู้อนุญาตไม่อนุญาตให้ต่ออายุ ใบอนุญาต ทั้งนี้ ผู้อนุญาตอาจขยายเวลาดังกล่าวให้ตามที่ เห็นสมควร แต่ไม่เกินเก้าสิบวัน</p> <p>เมื่อพ้นกำหนดเวลาตามวรรคหนึ่ง และมีอาหารสัตว์ ควบคุมเฉพาะที่ผู้ขายต้องได้รับอนุญาตเหลืออยู่ ห้ามผู้รับ ใบอนุญาตขายอาหารสัตว์ควบคุมเฉพาะดังกล่าว และให้ ทำลายอาหารสัตว์ควบคุมเฉพาะนั้นภายในสามสิบวันนับแต่ วันที่พ้นกำหนดเวลาตามวรรคหนึ่งและให้ผู้รับใบอนุญาตแจ้ง ให้ผู้อนุญาตทราบ ทั้งนี้ การทำลายให้เป็นไปตามระเบียบที่ อธิบดีกำหนดโดยความเห็นชอบของคณะกรรมการ</p> <p>การแจ้งตามวรรคสองให้เป็นไปตามหลักเกณฑ์ วิธีการ และเงื่อนไขที่รัฐมนตรีประกาศกำหนด</p> <p>มาตรา ๔๕ ภายในเก้าสิบวันนับแต่วันที่ผู้รับ ใบอนุญาตตาย ให้ทายาทหรือผู้ที่ได้รับความยินยอมจาก ทายาท แสดงความจำนงต่อผู้อนุญาตเพื่อขอประกอบกิจการ นั้นต่อไป เมื่อได้รับอนุญาตแล้ว ให้ผู้แสดงความจำนงนั้น ประกอบกิจการต่อไปได้จนกว่าใบอนุญาตสิ้นอายุ และให้ถือว่า ผู้แสดงความจำนงเป็นผู้รับใบอนุญาตตามพระราชบัญญัตินี้ ตั้งแต่วันที่ผู้รับใบอนุญาตตาย</p> <p>การแสดงความจำนง ให้เป็นไปตามหลักเกณฑ์ วิธีการ และเงื่อนไขที่รัฐมนตรีประกาศกำหนด</p>	

พระราชบัญญัติควบคุมคุณภาพอาหารสัตว์ พ.ศ. ๒๕๒๕	ร่างพระราชบัญญัติควบคุมคุณภาพอาหารสัตว์ พ.ศ. ....	เหตุผลในการแก้ไขเพิ่มเติม
<p style="text-align: center;">หมวด ๗ การพักใช้ใบอนุญาตหรือการเพิกถอนใบอนุญาต</p> <hr/> <p>มาตรา ๕๑. เมื่อปรากฏว่าผู้รับใบอนุญาตผู้ใดไม่ปฏิบัติตามพระราชบัญญัตินี้หรือกฎกระทรวงหรือประกาศที่ออกตามพระราชบัญญัตินี้ ผู้อนุญาตโดยความเห็นชอบของคณะกรรมการมีอำนาจสั่งพักใช้ใบอนุญาตมีกำหนดครั้งละไม่เกินหนึ่งร้อยยี่สิบวัน แต่ในกรณีที่มีการฟ้องผู้รับใบอนุญาตต่อศาลว่าได้กระทำความผิดตามพระราชบัญญัตินี้ ผู้อนุญาตจะสั่งพักใช้ใบอนุญาตไว้รอคำพิพากษาถึงที่สุดก็ได้</p> <p>ผู้รับใบอนุญาตซึ่งถูกสั่งพักใช้ใบอนุญาตต้องหยุดประกอบกิจการตามใบอนุญาตนั้น และในระหว่างถูกสั่งพักใช้ใบอนุญาตจะขอรับใบอนุญาตใด ๆ ตามพระราชบัญญัตินี้ไม่ได้</p> <p>มาตรา ๕๒. ผู้อนุญาตมีอำนาจสั่งถอนคำสั่งพักใช้ใบอนุญาตก่อนกำหนดเวลาได้ เมื่อปรากฏว่าผู้รับใบอนุญาตซึ่งถูกสั่งพักใช้ใบอนุญาตได้ปฏิบัติตามพระราชบัญญัตินี้หรือกฎกระทรวงหรือประกาศที่ออกตามพระราชบัญญัตินี้แล้ว</p>	<p style="text-align: center;">หมวด ๖ การพักใช้ใบอนุญาตและการเพิกถอนใบอนุญาต</p> <hr/> <p>มาตรา ๔๖. เมื่อปรากฏว่าผู้รับใบอนุญาตตามมาตรา ๑๕ หรือมาตรา ๑๗ ผู้ใดไม่ปฏิบัติตามพระราชบัญญัตินี้ หรือกฎกระทรวงหรือประกาศที่ออกตามพระราชบัญญัตินี้ ผู้อนุญาตโดยความเห็นชอบของคณะกรรมการมีอำนาจสั่งพักใช้ใบอนุญาตมีกำหนดครั้งละไม่เกินหนึ่งร้อยยี่สิบวัน แต่ในกรณีที่มีการฟ้องผู้รับใบอนุญาตต่อศาลว่าได้กระทำความผิดตามพระราชบัญญัตินี้ ผู้อนุญาตจะสั่งพักใช้ใบอนุญาตไว้รอคำพิพากษาถึงที่สุดก็ได้</p> <p>ผู้รับใบอนุญาตซึ่งถูกสั่งพักใช้ใบอนุญาตต้องหยุดประกอบกิจการตามใบอนุญาตนั้น และในระหว่างถูกสั่งพักใช้ใบอนุญาตจะขอรับใบอนุญาตใด ๆ ตามพระราชบัญญัตินี้ไม่ได้</p> <p>มาตรา ๔๗. ผู้อนุญาตมีอำนาจสั่งยกเลิกคำสั่งพักใช้ใบอนุญาตก่อนกำหนดเวลาได้ เมื่อปรากฏว่าผู้รับใบอนุญาตซึ่งถูกสั่งพักใช้ใบอนุญาตได้ปฏิบัติตามพระราชบัญญัตินี้ หรือกฎกระทรวงหรือประกาศที่ออกตามพระราชบัญญัตินี้แล้ว</p>	<p style="text-align: center;">ให้นำความในมาตรา ๔๔ วรรคสองและวรรคสามมาใช้บังคับกับกรณีที่ทายาทผู้ครอบครองอาหารสัตว์ควบคุมเฉพาะนั้นไม่แสดงความจำนงเพื่อขอประกอบกิจการตามวรรคหนึ่งโดยอนุโลม</p>

พระราชบัญญัติควบคุมคุณภาพอาหารสัตว์ พ.ศ. ๒๕๒๕	ร่างพระราชบัญญัติควบคุมคุณภาพอาหารสัตว์ พ.ศ. ....	เหตุผลในการแก้ไขเพิ่มเติม
<p>มาตรา ๕๓ เมื่อปรากฏว่าผู้รับใบอนุญาตผู้ใดกระทำความผิดตามมาตรา ๓๑ (๑) หรือฝ่าฝืนคำสั่งพักใช้ใบอนุญาตให้ผู้อนุญาตโดยความเห็นชอบของคณะกรรมการมีอำนาจสั่งเพิกถอนใบอนุญาตได้</p> <p>ผู้ถูกสั่งเพิกถอนใบอนุญาตจะขอรับใบอนุญาตใด ๆ ตามพระราชบัญญัตินี้อีกไม่ได้จนกว่าจะพ้นกำหนดสองปี นับแต่วันที่ถูกลงโทษ</p> <p>มาตรา ๕๔ คำสั่งพักใช้ใบอนุญาตและคำสั่งเพิกถอนใบอนุญาตให้ทำเป็นหนังสือแจ้งให้ผู้รับใบอนุญาตทราบ ในกรณีไม่พบตัวผู้รับใบอนุญาตหรือผู้รับใบอนุญาตไม่ยอมรับคำสั่งดังกล่าว ให้ปิดคำสั่งไว้ในที่เปิดเผยและเห็นได้ง่าย ณ สถานที่ที่ระบุไว้ในใบอนุญาต และให้ถือว่าผู้รับใบอนุญาตทราบคำสั่งนั้นแล้วตั้งแต่วันที่ปิดคำสั่ง</p> <p>มาตรา ๕๕ ผู้รับใบอนุญาตซึ่งถูกสั่งพักใช้ใบอนุญาตหรือเพิกถอนใบอนุญาตมีสิทธิอุทธรณ์เป็นหนังสือต่อรัฐมนตรีภายในสามสิบวันนับแต่วันที่ทราบคำสั่ง รัฐมนตรีมีอำนาจสั่งให้ยกอุทธรณ์หรือแก้ไขคำสั่งของผู้อนุญาตได้</p> <p>คำวินิจฉัยของรัฐมนตรีให้เป็นที่สุด</p> <p>การอุทธรณ์ตามวรรคหนึ่ง ย่อมไม่เป็นการทุเลาการบังคับตามคำสั่งพักใช้ใบอนุญาตหรือคำสั่งเพิกถอนใบอนุญาต</p>	<p>มาตรา ๔๘ เมื่อปรากฏว่าผู้รับใบอนุญาตผู้ใดกระทำความผิดตามมาตรา ๕๖ (๑) หรือฝ่าฝืนคำสั่งพักใช้ใบอนุญาตให้ผู้อนุญาตโดยความเห็นชอบของคณะกรรมการมีอำนาจสั่งเพิกถอนใบอนุญาตได้</p> <p>ผู้ถูกสั่งเพิกถอนใบอนุญาตจะขอรับใบอนุญาตใด ๆ ตามพระราชบัญญัตินี้อีกไม่ได้จนกว่าจะพ้นกำหนดสองปี นับแต่วันที่ถูกลงโทษ</p> <p>มาตรา ๔๙ คำสั่งพักใช้ใบอนุญาตและคำสั่งเพิกถอนใบอนุญาตให้ทำเป็นหนังสือแจ้งให้ผู้รับใบอนุญาตทราบ ในกรณีไม่พบตัวผู้รับใบอนุญาตหรือผู้รับใบอนุญาตไม่ยอมรับคำสั่งดังกล่าว ให้ปิดคำสั่งไว้ในที่เปิดเผยและเห็นได้ง่าย ณ สถานที่ที่ระบุไว้ในใบอนุญาต และให้ถือว่าผู้รับใบอนุญาตได้รับแจ้งคำสั่งนั้นแล้วตั้งแต่วันที่ปิดคำสั่ง</p> <p>มาตรา ๕๐ ผู้รับใบอนุญาตซึ่งถูกสั่งพักใช้ใบอนุญาตหรือเพิกถอนใบอนุญาตมีสิทธิอุทธรณ์เป็นหนังสือต่อรัฐมนตรีภายในสามสิบวันนับแต่วันที่ได้รับแจ้งคำสั่ง</p> <p>คำวินิจฉัยของรัฐมนตรีให้เป็นที่สุด</p> <p>การอุทธรณ์ตามวรรคหนึ่ง ย่อมไม่เป็นการทุเลาการบังคับตามคำสั่งพักใช้ใบอนุญาตหรือคำสั่งเพิกถอนใบอนุญาต เว้นแต่รัฐมนตรีจะมีคำสั่งเป็นอย่างอื่น</p>	

พระราชบัญญัติควบคุมคุณภาพอาหารสัตว์ พ.ศ. ๒๕๒๕	ร่างพระราชบัญญัติควบคุมคุณภาพอาหารสัตว์ พ.ศ. ....	เหตุผลในการแก้ไขเพิ่มเติม
<p>มาตรา ๕๖ ผู้ถูกสั่งเพิกถอนใบอนุญาตต้องขายหรือจำหน่ายอาหารสัตว์ของตนที่เหลืออยู่ให้แก่ผู้รับใบอนุญาตอื่นหรือแก่ผู้ที่อธิบดีเห็นสมควรภายในกำหนดเก้าสิบวันนับแต่วันที่ทราบคำสั่งเพิกถอนใบอนุญาตหรือวันที่ทราบคำวินิจฉัยของรัฐมนตรี เว้นแต่พนักงานเจ้าหน้าที่จะผ่อนผันขายกำหนดเวลาดังกล่าวให้</p>	<p>มาตรา ๕๑ ผู้ถูกสั่งเพิกถอนใบอนุญาตต้องขายอาหารสัตว์ควบคุมเฉพาะของตนที่เหลืออยู่ซึ่งมิใช่อาหารสัตว์ห้ามขายตามมาตรา ๕๖ ให้แก่ผู้รับใบอนุญาตอื่นหรือบุคคลที่ผู้อนุญาตเห็นสมควรภายในเก้าสิบวันนับแต่วันที่ได้รับแจ้งคำสั่งเพิกถอนใบอนุญาตหรือวันที่ได้รับแจ้งคำวินิจฉัยของรัฐมนตรี ทั้งนี้ผู้อนุญาตอาจขยายเวลาดังกล่าวให้ตามที่เห็นสมควร แต่ไม่เกินเก้าสิบวัน</p> <p>ให้นำความในมาตรา ๔๔ วรรคสองและวรรคสามมาใช้บังคับกับกรณีที่ถูกสั่งเพิกถอนใบอนุญาตไม่สามารถปฏิบัติตามวรรคหนึ่งโดยอนุโลม</p> <p style="text-align: center;">หมวด ๗ ใบรับรอง</p> <hr style="width: 20%; margin: auto;"/> <p>มาตรา ๕๒ เพื่อเป็นการจัดการผลิตอาหารสัตว์ที่ดี ผู้ผลิตอาหารสัตว์จะขอให้ผู้อนุญาตออกใบรับรองระบบการประกันคุณภาพอาหารสัตว์หรือใบรับรองอื่นใดที่เกี่ยวข้องกับอาหารสัตว์ก็ได้ โดยผู้ร้องขอจะต้องเสียค่าธรรมเนียม</p> <p>การกำหนดชื่อ ประเภท หรือชนิดของใบรับรองระบบการประกันคุณภาพอาหารสัตว์หรือใบรับรองอื่นใดที่เกี่ยวข้องกับอาหารสัตว์ ตลอดจนการขอใบรับรองและการออกใบรับรองตามวรรคหนึ่งให้เป็นไปตามหลักเกณฑ์ วิธีการ และเงื่อนไขที่รัฐมนตรีประกาศกำหนด</p>	<p>- เพิ่มหมวด ๗ (ร่างมาตรา ๕๒ - ร่างมาตรา ๕๕) กำหนดให้มีการขอ การออก การเพิกถอน อายุและการต่ออายุ ใบรับรองระบบประกันคุณภาพอาหารสัตว์หรือใบรับรองอื่นใดที่เกี่ยวข้องกับอาหารสัตว์ ทั้งนี้ เพื่อประโยชน์ในการตรวจสอบของพนักงานเจ้าหน้าที่ และเพื่อคุ้มครองความปลอดภัยของผู้บริโภค</p>

พระราชบัญญัติควบคุมคุณภาพอาหารสัตว์ พ.ศ. ๒๕๒๕	ร่างพระราชบัญญัติควบคุมคุณภาพอาหารสัตว์ พ.ศ. ....	เหตุผลในการแก้ไขเพิ่มเติม
	<p>มาตรา ๕๓ ไบรรับรองตามมาตรา ๕๒ ให้ใช้ได้ในระยะเวลาดังต่อไปนี้</p> <p>(๑) ไบรรับรองระบบการประกันคุณภาพอาหารสัตว์ ให้ใช้ได้สามปี นับแต่วันออกไบรรับรอง</p> <p>(๒) ไบรรับรองอื่นใดที่เกี่ยวข้องกับอาหารสัตว์ นอกจาก (๑) ให้ใช้ได้เฉพาะครั้งเท่านั้น</p> <p>มาตรา ๕๔ ผู้อนุญาตมีอำนาจสั่งเพิกถอนไบรรับรองตามมาตรา ๕๒ เมื่อปรากฏว่าผู้ได้รับไบรรับรองไม่ปฏิบัติตามหลักเกณฑ์ วิธีการ และเงื่อนไขที่รัฐมนตรีประกาศกำหนดตามมาตรา ๕๒ วรรคสอง</p> <p>มาตรา ๕๕ การขอต่ออายุไบรรับรองให้ยื่นคำขอก่อนไบรรับรองสิ้นอายุ เมื่อได้ยื่นคำขอต่ออายุไบรรับรองแล้ว ให้ไบรรับรองเดิมใช้ต่อไปได้จนกว่าผู้อนุญาตจะสั่งไม่อนุญาตให้ต่ออายุไบรรับรองนั้น การอนุญาตหรือไม่อนุญาตให้ต่ออายุไบรรับรองจะต้องกระทำให้เสร็จภายในหกสิบวันนับแต่วันที่ได้รับคำขอซึ่งมีรายละเอียดถูกต้องและครบถ้วน</p> <p>การขอต่ออายุไบรรับรองและการอนุญาตให้ต่ออายุไบรรับรองให้เป็นไปตามหลักเกณฑ์ วิธีการ และเงื่อนไขที่รัฐมนตรีประกาศกำหนด</p>	

พระราชบัญญัติควบคุมคุณภาพอาหารสัตว์ พ.ศ. ๒๕๒๕	ร่างพระราชบัญญัติควบคุมคุณภาพอาหารสัตว์ พ.ศ. ....	เหตุผลในการแก้ไขเพิ่มเติม
<p style="text-align: center;"><b>หมวด ๔</b> อาหารสัตว์ปลอมปน อาหารสัตว์เสื่อมคุณภาพ</p> <hr/> <p>มาตรา ๓๑ ห้ามมิให้ผู้ใดผลิตเพื่อขาย ขายหรือนำเข้าเพื่อขายซึ่งอาหารสัตว์ดังต่อไปนี้</p> <ol style="list-style-type: none"> <li>(๑) อาหารสัตว์ปลอมปน</li> <li>(๒) อาหารสัตว์ผิดมาตรฐาน</li> <li>(๓) อาหารสัตว์เสื่อมคุณภาพ</li> <li>(๔) อาหารสัตว์ที่มีได้ขึ้นทะเบียน</li> <li>(๕) อาหารสัตว์ที่อธิบดีสั่งเพิกถอนทะเบียน</li> <li>(๖) อาหารสัตว์อื่นที่รัฐมนตรีกำหนด</li> </ol> <p>มาตรา ๓๒ อาหารสัตว์ปลอมปนได้แก่อาหารสัตว์ที่ใช้วัตถุดิบเป็นส่วนผสมไม่ตรงกับที่ขึ้นทะเบียนไว้ ยกเว้นวัตถุดิบซึ่งอาจมีได้โดยธรรมชาติ ตามที่รัฐมนตรีประกาศกำหนด</p> <p>มาตรา ๓๔ อาหารสัตว์เสื่อมคุณภาพได้แก่ อาหารสัตว์ที่มีลักษณะต่อไปนี้</p> <ol style="list-style-type: none"> <li>(๑) อาหารสัตว์ที่ล่วงอายุไปจากที่แสดงไว้ในฉลาก</li> <li>(๒) อาหารสัตว์ที่เป็น รา บุด เน่า หรือมีวัตถุดิบพืชเจือปนจนอาจเป็นอันตรายแก่สัตว์ตามลักษณะหรือปริมาณที่รัฐมนตรีประกาศกำหนด</li> </ol>	<p style="text-align: center;"><b>หมวด ๘</b> การควบคุมคุณภาพอาหารสัตว์</p> <hr/> <p>มาตรา ๕๖ ห้ามผู้ใดผลิตเพื่อขาย นำเข้าเพื่อขายหรือขายอาหารสัตว์ดังต่อไปนี้</p> <ol style="list-style-type: none"> <li>(๑) อาหารสัตว์ปลอมปน</li> <li>(๒) อาหารสัตว์เสื่อมคุณภาพ</li> <li>(๓) อาหารสัตว์ผิดมาตรฐาน</li> <li>(๔) อาหารสัตว์ที่ต้องขึ้นทะเบียนแต่มีได้ขึ้นทะเบียนไว้</li> <li>(๕) อาหารสัตว์ที่อธิบดีสั่งเพิกถอนทะเบียน</li> <li>(๖) อาหารสัตว์ที่รัฐมนตรีประกาศกำหนดตามมาตรา ๖ (๓)</li> </ol> <p>มาตรา ๕๗ อาหารสัตว์ปลอมปน ได้แก่</p> <ol style="list-style-type: none"> <li>(๑) อาหารสัตว์ตามมาตรา ๖ (๑) ที่ใช้วัตถุดิบเป็นส่วนผสมไม่ตรงกับที่ขึ้นทะเบียนไว้ ยกเว้นวัตถุดิบซึ่งอาจมีได้โดยธรรมชาติตามที่รัฐมนตรีประกาศกำหนด หรือ</li> <li>(๒) อาหารสัตว์ตามมาตรา ๖ (๒) ที่เพิ่ม สับเปลี่ยนใช้วัตถุดิบปน หรือลดปริมาณวัตถุดิบมีคุณค่า</li> </ol> <p>มาตรา ๕๘ อาหารสัตว์เสื่อมคุณภาพ ได้แก่ อาหารสัตว์ตามมาตรา ๖ (๑) หรือ (๒) ที่มีลักษณะดังต่อไปนี้</p> <ol style="list-style-type: none"> <li>(๑) ล่วงอายุไปจากที่แสดงไว้ในฉลาก</li> <li>(๒) มีสิ่งใด ๆ ที่อาจเป็นพิษอันเกิดจากการแปรสภาพของอาหารสัตว์นั้น อันอาจเป็นอันตรายต่อสัตว์ตามลักษณะ ชนิด หรือปริมาณที่รัฐมนตรีประกาศกำหนด</li> </ol>	<p>- กำหนดความหมายของอาหารสัตว์ปลอมปนที่เป็นอาหารสัตว์ควบคุมเฉพาะ</p> <p>- กำหนดความหมายของอาหารสัตว์ปลอมปนที่เป็นอาหารสัตว์ตามมาตรา ๖ (๒)</p>

พระราชบัญญัติควบคุมคุณภาพอาหารสัตว์ พ.ศ. ๒๕๒๕	ร่างพระราชบัญญัติควบคุมคุณภาพอาหารสัตว์ พ.ศ. ....	เหตุผลในการแก้ไขเพิ่มเติม
<p>(๓) อาหารสัตว์ที่บรรจุในภาชนะบรรจุที่ต้องห้ามตามมาตรา ๖ (๗)</p> <p>มาตรา ๓๓ อาหารสัตว์ผิดมาตรฐาน ได้แก่ อาหารสัตว์ที่มีคุณภาพไม่ถูกต้องตามมาตรฐานที่รัฐมนตรีประกาศกำหนดตามมาตรา ๖ (๒)</p> <p>มาตรา ๓๕ เหตุที่ไม่รู้ว่าอาหารสัตว์ที่ผลิตเพื่อขาย ขาย หรือนำเข้าเพื่อขายเป็นอาหารสัตว์ปลอมปนหรืออาหารสัตว์เสื่อมคุณภาพไม่เป็นข้อแก้ตัวให้ผู้รับใบอนุญาตพ้นผิด เว้นแต่จะพิสูจน์ได้ว่าตนมีเหตุผลเชื่อว่าอาหารสัตว์นั้นไม่เป็นอาหารสัตว์ปลอมปนหรืออาหารสัตว์เสื่อมคุณภาพ</p> <p>มาตรา ๓๖ เพื่อประโยชน์แก่การควบคุมคุณภาพอาหารสัตว์ให้ถูกสุขลักษณะปราศจากอันตรายแก่สัตว์หรือมนุษย์ผู้บริโภคผลิตภัณฑ์จากสัตว์ ให้อธิบดีมีอำนาจ</p> <p>(๑) ออกคำสั่งเป็นหนังสือให้ผู้ผลิตหรือนำเข้า หรือผู้ขายซึ่งอาหารสัตว์ดัดแปลงแก้ไขสถานที่ผลิตหรือสถานที่เก็บอาหารสัตว์ได้</p> <p>(๒) ออกคำสั่งเป็นหนังสือให้ผู้ผลิต หรือนำเข้า หรือผู้ขายซึ่งอาหารสัตว์งดผลิตหรือนำเข้าหรือขายอาหารสัตว์ที่ผลิตหรือนำเข้าโดยไม่ได้ขึ้นทะเบียนอาหารสัตว์ หรืออาหารสัตว์ที่ปรากฏจากการตรวจพิสูจน์ว่าเป็นอาหารสัตว์ที่ไม่ควรใช้เลี้ยงสัตว์</p>	<p>(๓) บรรจุในภาชนะบรรจุที่ต้องห้ามตามมาตรา ๖ (๕)</p> <p>มาตรา ๕๙ อาหารสัตว์ผิดมาตรฐาน ได้แก่ อาหารสัตว์ตามมาตรา ๖ (๑) หรือ (๒) ที่มีคุณภาพหรือมาตรฐานไม่ถูกต้องตามที่รัฐมนตรีประกาศกำหนด</p> <p>มาตรา ๖๐ ผู้ผลิต ผู้นำเข้า หรือผู้ขายจะปฏิเสธความรับผิดชอบโดยอ้างว่าไม่รู้ว่าอาหารสัตว์ตามมาตรา ๖ (๑) หรือ (๒) เป็นอาหารสัตว์ปลอมปนหรืออาหารสัตว์เสื่อมคุณภาพไม่ได้ เว้นแต่จะพิสูจน์ได้ว่าตนมีเหตุอันควรเชื่อได้ว่าอาหารสัตว์นั้นไม่เป็นอาหารสัตว์ปลอมปนหรืออาหารสัตว์เสื่อมคุณภาพ</p> <p>มาตรา ๖๑ เพื่อประโยชน์แก่การควบคุมคุณภาพอาหารสัตว์ตามมาตรา ๖ (๑) หรือ (๒) ให้ถูกสุขลักษณะปราศจากอันตรายแก่สัตว์หรือมนุษย์ผู้บริโภคผลิตภัณฑ์จากสัตว์ให้อธิบดีมีอำนาจ</p> <p>(๑) ออกคำสั่งเป็นหนังสือให้ผู้ผลิต ผู้นำเข้า หรือผู้ขายอาหารสัตว์ตามมาตรา ๖ (๑) หรือ (๒) ปรับปรุงแก้ไขสถานที่ผลิตหรือสถานที่เก็บอาหารสัตว์</p> <p>(๒) ออกคำสั่งเป็นหนังสือให้ผู้ผลิต ผู้นำเข้า หรือผู้ขายอาหารสัตว์งดการผลิต นำเข้า หรือขายอาหารสัตว์ตามมาตรา ๖ (๑) ที่ผลิตหรือนำเข้าโดยไม่ได้ขึ้นทะเบียนอาหารสัตว์ หรือปรากฏผลจากการตรวจพิสูจน์ว่าเป็นอาหารสัตว์ตาม</p>	<p>- แก้ไขเพิ่มเติมเพื่อให้ครอบคลุมทั้งอาหารสัตว์ควบคุมเฉพาะและอาหารสัตว์ตามร่างมาตรา ๖ (๒)</p>

พระราชบัญญัติควบคุมคุณภาพอาหารสัตว์ พ.ศ. ๒๕๒๕	ร่างพระราชบัญญัติควบคุมคุณภาพอาหารสัตว์ พ.ศ. ....	เหตุผลในการแก้ไขเพิ่มเติม
<p>(๓) ประกาศผลการตรวจพิสูจน์อาหารสัตว์ให้ประชาชนทราบในกรณีที่เป็นอาหารสัตว์อย่างใดอย่างหนึ่งตามที่กำหนดไว้ในมาตรา ๓๑ หรือภาชนะบรรจุรายใดประกอบด้วยวัตถุที่ต้องห้ามตามมาตรา ๖ (๓)</p> <p>ประกาศดังกล่าวใน (๓) ให้ระบุข้อความดังต่อไปนี้ด้วย</p> <p>(ก) ในกรณีที่ปรากฏตัวผู้ผลิต หรือผู้นำเข้าโดยแน่ชัด ให้ระบุชื่อผู้ดำเนินการ สถานที่ดำเนินการพร้อมทั้งชนิดและลักษณะของอาหารสัตว์หรือภาชนะบรรจุนั้น และถ้าอาหารสัตว์หรือภาชนะบรรจุดังกล่าวมีชื่อทางการค้าหรือลำดับครั้งที่ผลิตหรือนำเข้า ให้ระบุชื่อทางการค้าและลำดับครั้งที่ผลิตหรือนำเข้านั้นด้วย แล้วแต่กรณี</p> <p>(ข) ในกรณีที่ไม่ปรากฏตัวผู้ผลิตหรือผู้นำเข้า แต่ปรากฏตัวผู้ขายให้ระบุชื่อผู้ขายและสถานที่ขาย พร้อมทั้งชนิดและลักษณะของอาหารสัตว์หรือภาชนะบรรจุนั้น</p> <p>มาตรา ๔๕ ห้ามมิให้ผู้ใดโฆษณาคุณภาพของอาหารสัตว์อันเป็นเท็จ หรือเกินความจริง ซึ่งอาจทำให้ผู้อื่นหลงเชื่อหรือสำคัญผิดในคุณภาพของอาหารสัตว์นั้น</p>	<p>มาตรา ๖ (๑) หรือ (๒) ที่ไม่สมควรใช้เลี้ยงสัตว์</p> <p>(๓) ประกาศผลการตรวจพิสูจน์อาหารสัตว์ให้ประชาชนทราบในกรณีที่เป็นอาหารสัตว์ตามมาตรา ๕๖ หรือภาชนะบรรจุประกอบด้วยวัตถุที่ต้องห้ามตามมาตรา ๖ (๕)</p> <p>ประกาศตาม (๓) ให้ระบุข้อความดังต่อไปนี้ด้วย</p> <p>(๑) ในกรณีที่ปรากฏตัวผู้ผลิตหรือผู้นำเข้า ให้ระบุชื่อผู้ดำเนินการ สถานที่ดำเนินการ พร้อมทั้งชนิดและลักษณะของอาหารสัตว์หรือภาชนะบรรจุนั้น และถ้าอาหารสัตว์หรือภาชนะบรรจุดังกล่าวมีชื่อทางการค้าหรือลำดับครั้งที่ผลิตหรือนำเข้า ให้ระบุชื่อทางการค้าและลำดับครั้งที่ผลิตหรือนำเข้านั้นด้วย แล้วแต่กรณี</p> <p>(๒) ในกรณีที่ไม่ปรากฏตัวผู้ผลิตหรือผู้นำเข้า แต่ปรากฏตัวผู้ขาย ให้ระบุชื่อผู้ขายและสถานที่ขาย พร้อมทั้งชนิดและลักษณะของอาหารสัตว์หรือภาชนะบรรจุนั้น</p> <p style="text-align: center;">หมวด ๔ การโฆษณาอาหารสัตว์</p> <hr style="width: 10%; margin: auto;"/> <p>มาตรา ๖๒ การโฆษณาอาหารสัตว์ ต้อง</p> <p>(๑) ไม่แสดงคุณประโยชน์ คุณภาพ ปริมาณ มาตรฐาน ส่วนประกอบ หรือแหล่งกำเนิดของอาหารสัตว์อันเป็นเท็จหรือเกินความจริง</p> <p>(๒) ไม่แสดงข้อความที่ก่อให้เกิดความเข้าใจผิดในสาระสำคัญเกี่ยวกับอาหารสัตว์</p> <p>การโฆษณาอาหารสัตว์ให้เป็นไปตามหลักเกณฑ์วิธีการ และเงื่อนไขที่กำหนดในกฎกระทรวง</p>	<p>- เพื่อประโยชน์ในการคุ้มครองผู้บริโภค</p>



พระราชบัญญัติควบคุมคุณภาพอาหารสัตว์ พ.ศ. ๒๕๒๕	ร่างพระราชบัญญัติควบคุมคุณภาพอาหารสัตว์ พ.ศ. ....	เหตุผลในการแก้ไขเพิ่มเติม
<p>มาตรา ๔๖ ผู้ใดประสงค์จะโฆษณาคุณภาพหรือสรรพคุณของอาหารสัตว์ทางวิทยุกระจายเสียง วิทยุโทรทัศน์ ทางฉายภาพ ภาพยนตร์ หรือทางหนังสือพิมพ์หรือสิ่งพิมพ์อื่น หรือด้วยวิธีอื่นใด เพื่อประโยชน์ในทางการค้า ต้องนำเสียง ภาพ ภาพยนตร์หรือข้อความที่จะโฆษณาดังกล่าวนั้น ให้ผู้อนุญาตตรวจพิจารณา ก่อน เมื่อได้รับอนุญาตแล้วจึงจะโฆษณาได้</p> <p>มาตรา ๔๗ เพื่อพิทักษ์ประโยชน์ของผู้เลี้ยงสัตว์ ให้อธิบดีมีอำนาจสั่งเป็นหนังสืออย่างใดอย่างหนึ่ง ดังต่อไปนี้</p> <p>(๑) ให้ผู้ผลิต ผู้นำเข้า ผู้ขาย หรือผู้ทำการโฆษณา ระงับการโฆษณาอาหารสัตว์ที่เห็นว่าเป็นการโฆษณา โดยฝ่าฝืนตามมาตรา ๔๕</p> <p>(๒) ให้ผู้ผลิต ผู้นำเข้า ผู้ขาย หรือผู้ทำการโฆษณา ระงับการผลิต การนำเข้า การขาย หรือการโฆษณาอาหารสัตว์ ที่คณะกรรมการเห็นว่าอาหารสัตว์ดังกล่าวไม่มีคุณภาพหรือสรรพคุณตามที่โฆษณา</p>	<p>มาตรา ๖๓ ผู้ใดสงสัยว่าการโฆษณาอาหารสัตว์ ของตนจะเป็นการฝ่าฝืนหรือไม่เป็นไปตามพระราชบัญญัตินี้ อาจขอให้ผู้อนุญาตพิจารณาให้ความเห็นในเรื่องนั้นก่อนทำการโฆษณาได้ ในกรณีนี้ผู้อนุญาตจะต้องให้ความเห็นและแจ้งให้ผู้ขอทราบภายในสามสิบวันนับแต่ผู้อนุญาตได้รับคำขอ ถ้าไม่แจ้งภายในกำหนดระยะเวลาดังกล่าวให้ถือว่าผู้อนุญาตให้ความเห็นชอบแล้ว</p> <p>การพิจารณาของผู้อนุญาตตามวรรคหนึ่งให้เป็นไปตามหลักเกณฑ์ วิธีการ และเงื่อนไขที่กำหนดในกฎกระทรวง</p> <p>การให้ความเห็นของผู้อนุญาตตามวรรคหนึ่ง ถ้ามีข้อเท็จจริงเปลี่ยนแปลงไปไม่ตัดอำนาจของผู้อนุญาตที่จะพิจารณาวินิจฉัยใหม่เป็นอย่างอื่นเมื่อมีเหตุอันสมควร</p> <p>การใดที่ได้กระทำไปตามความเห็นของผู้อนุญาตที่ให้ตามวรรคหนึ่ง มิให้ถือว่าการกระทำนั้นเป็นความผิดทางอาญา</p> <p>มาตรา ๖๔ เพื่อประโยชน์ของผู้เลี้ยงสัตว์ ให้อธิบดีมีอำนาจสั่งเป็นหนังสือ ดังต่อไปนี้</p> <p>(๑) ให้ผู้ผลิต ผู้นำเข้า ผู้ขาย หรือผู้ทำการโฆษณา แก้ไขหรือระงับการโฆษณาอาหารสัตว์ที่เห็นว่าเป็นการโฆษณา โดยฝ่าฝืนมาตรา ๖๒</p> <p>(๒) ให้โฆษณาเพื่อแก้ไขความเข้าใจผิดของผู้เลี้ยงสัตว์ที่อาจเกิดขึ้นจากการโฆษณาที่ได้กระทำไปแล้ว</p> <p>(๓) ให้ผู้ผลิต ผู้นำเข้า ผู้ขาย หรือผู้ทำการโฆษณา ระงับการผลิต การนำเข้าการขาย หรือการโฆษณาอาหารสัตว์ ควบคุมเฉพาะที่คณะกรรมการเห็นว่าไม่มีคุณภาพหรือสรรพคุณตามที่โฆษณา</p>	<p>- เพื่อควบคุมและเปิดโอกาสให้ผู้โฆษณาสามารถขอให้ภาครัฐตรวจสอบการโฆษณาอาหารสัตว์ให้เป็นไปด้วยความถูกต้องตามกฎหมายก่อนมีการโฆษณา</p> <p>- เพื่อกำหนดขอบเขตอำนาจหน้าที่ของผู้อนุญาต</p> <p>- เพื่อรองรับให้ผู้อนุญาตสามารถปฏิบัติงานได้อย่างเต็มที่</p> <p>- เพื่อคุ้มครองความปลอดภัยของผู้บริโภค</p>

พระราชบัญญัติควบคุมคุณภาพอาหารสัตว์ พ.ศ. ๒๕๒๕	ร่างพระราชบัญญัติควบคุมคุณภาพอาหารสัตว์ พ.ศ. ....	เหตุผลในการแก้ไขเพิ่มเติม
<p style="text-align: center;">หมวด ๖ พนักงานเจ้าหน้าที่</p> <hr/> <p>มาตรา ๔๘ ในการปฏิบัติหน้าที่ ให้พนักงานเจ้าหน้าที่ที่มีอำนาจเข้าไปในสถานที่ผลิตอาหารสัตว์ สถานที่ขายอาหารสัตว์ สถานที่นำหรือส่งอาหารสัตว์เข้ามาในราชอาณาจักร สถานที่เก็บอาหารสัตว์ ในระหว่างเวลาทำการหรือเข้าไปในสถานที่เลี้ยงสัตว์ ในเวลาระหว่างพระอาทิตย์ขึ้นถึงพระอาทิตย์ตก หรือเข้าไปในยานพาหนะที่บรรทุกอาหารสัตว์ ในกรณีที่มีเหตุอันควรสงสัยว่ามีการกระทำความผิดตามพระราชบัญญัตินี้ ทั้งนี้เพื่อ</p> <p>(๑) ตรวจสอบอาหารสัตว์ ภาชนะบรรจุ เอกสารหรือสิ่งใด ๆ ที่เกี่ยวข้องกับอาหารสัตว์ รวมตลอดทั้งวิธีการผลิตอาหารสัตว์ หรือวิธีการเก็บรักษา</p> <p>(๒) นำอาหารสัตว์หรือวัตถุที่สงสัยว่าเป็นอาหารสัตว์ ในปริมาณพอสมควรไปเป็นตัวอย่างเพื่อทดสอบ ตรวจ หรือวิเคราะห์</p> <p>(๓) ค้น ยึด หรืออายัดอาหารสัตว์ ภาชนะบรรจุ เอกสารหรือสิ่งใด ๆ เกี่ยวกับอาหารสัตว์ ทั้งนี้ ตามระเบียบที่อธิบดีกำหนด</p> <p>ในการปฏิบัติหน้าที่ตามวรรคหนึ่ง ให้ผู้รับใบอนุญาตผู้เลี้ยงสัตว์และผู้ซึ่งเกี่ยวข้องต้องอำนวยความสะดวกตามสมควร</p>	<p style="text-align: center;">หมวด ๑๐ พนักงานเจ้าหน้าที่</p> <hr/> <p>มาตรา ๖๕ เพื่อปฏิบัติการให้เป็นไปตามพระราชบัญญัตินี้ ให้พนักงานเจ้าหน้าที่ที่มีอำนาจดังต่อไปนี้</p> <p>(๑) เข้าไปในสถานที่ผลิต นำเข้า ขาย หรือเก็บอาหารสัตว์ ในระหว่างเวลาทำการของสถานที่นั้น เข้าไปในสถานที่เลี้ยงสัตว์ในเวลาระหว่างพระอาทิตย์ขึ้นถึงพระอาทิตย์ตก หรือเข้าไปในยานพาหนะที่บรรทุกอาหารสัตว์ในกรณีที่มีเหตุอันควรสงสัยว่ามีการกระทำความผิดตามพระราชบัญญัตินี้</p> <p>(๒) ตรวจสอบอาหารสัตว์ ภาชนะบรรจุ เอกสารหรือสิ่งใด ๆ ที่เกี่ยวข้องกับอาหารสัตว์ รวมตลอดทั้งวิธีการผลิตอาหารสัตว์ หรือวิธีการเก็บรักษา</p> <p>(๓) นำอาหารสัตว์หรือวัตถุที่สงสัยว่าเป็นอาหารสัตว์ ในปริมาณพอสมควรไปเป็นตัวอย่างเพื่อทดสอบ ตรวจ หรือวิเคราะห์</p> <p>(๔) ค้น ยึด หรืออายัดอาหารสัตว์ ภาชนะบรรจุ เอกสาร หรือสิ่งใด ๆ เกี่ยวกับอาหารสัตว์ ทั้งนี้ ตามระเบียบที่อธิบดีกำหนด</p> <p>(๕) มีหนังสือเรียกให้บุคคลใด ๆ มาให้ถ้อยคำ หรือส่งเอกสารและหลักฐานที่จำเป็นเพื่อประกอบการพิจารณาของพนักงานเจ้าหน้าที่หรือคณะกรรมการ</p> <p>ในการปฏิบัติหน้าที่ตามวรรคหนึ่ง ผู้รับใบอนุญาตผู้เลี้ยงสัตว์ และบุคคลที่เกี่ยวข้องต้องอำนวยความสะดวกแก่พนักงานเจ้าหน้าที่ตามสมควร</p>	<p style="text-align: center;">- เพื่อประโยชน์ในการพิจารณาของพนักงานเจ้าหน้าที่และคณะกรรมการ</p>

พระราชบัญญัติควบคุมคุณภาพอาหารสัตว์ พ.ศ. ๒๕๒๕	ร่างพระราชบัญญัติควบคุมคุณภาพอาหารสัตว์ พ.ศ. ....	เหตุผลในการแก้ไขเพิ่มเติม
<p>มาตรา ๔๙ ในการปฏิบัติหน้าที่ให้พนักงานเจ้าหน้าที่แสดงบัตรประจำตัวต่อผู้รับใบอนุญาตหรือผู้ซึ่งเกี่ยวข้อง</p> <p>บัตรประจำตัวพนักงานเจ้าหน้าที่ให้เป็นไปตามแบบที่กำหนดในกฎกระทรวง</p> <p>มาตรา ๕๐ อาหารสัตว์ ภาชนะบรรจุ เอกสารหรือสิ่งใด ๆ ที่ได้ยึดหรืออายัดไว้ตามมาตรา ๔๘ (๓) ถ้าไม่ปรากฏเจ้าของหรือผู้ครอบครองหรือพนักงานอัยการสั่งเด็ดขาดไม่ฟ้องคดี หรือศาลโดยคำพิพากษาถึงที่สุดไม่ให้รับ และผู้เป็นเจ้าของหรือผู้ครอบครองมิได้ร้องขอรับคืนภายในเก้าสิบวันนับแต่วันที่ยึดหรืออายัด หรือวันที่ทราบคำสั่งเด็ดขาดไม่ฟ้องคดี หรือวันที่ศาลพิพากษาถึงที่สุดไม่ให้รับ แล้วแต่กรณี ให้ตกเป็นของกรมปศุสัตว์ เพื่อจัดการตามระเบียบที่อธิบดีกำหนด</p>	<p>มาตรา ๖๖ ในการปฏิบัติหน้าที่ตามมาตรา ๖๕ ให้พนักงานเจ้าหน้าที่แสดงบัตรประจำตัวต่อผู้รับใบอนุญาตหรือบุคคลที่เกี่ยวข้อง</p> <p>บัตรประจำตัวตามวรรคหนึ่งให้เป็นไปตามแบบที่รัฐมนตรีประกาศกำหนด</p> <p>มาตรา ๖๗ ในการปฏิบัติกรตามพระราชบัญญัตินี้ ให้พนักงานเจ้าหน้าที่เป็นเจ้าพนักงานตามประมวลกฎหมายอาญา</p> <p>มาตรา ๖๘ สิ่งที่ยึดหรืออายัดไว้ตามมาตรา ๖๕ (๔) ให้ตกเป็นของกรมปศุสัตว์เมื่อปรากฏว่า</p> <p>(๑) ไม่ปรากฏเจ้าของหรือไม่มีผู้มาแสดงตัวเป็นเจ้าของหรือผู้ครอบครองภายในเก้าสิบวันนับแต่วันที่ยึดหรืออายัด</p> <p>(๒) ในกรณีที่ไม่มี การดำเนินคดีและผู้เป็นเจ้าของหรือผู้ครอบครองมิได้ร้องขอคืนภายในเก้าสิบวันนับแต่วันที่ ได้รับแจ้งคำสั่งว่าไม่มีการดำเนินคดี หรือ</p> <p>(๓) ในกรณีที่มีการดำเนินคดีและพนักงานอัยการมีคำสั่งเด็ดขาดไม่ฟ้องคดีหรือศาลไม่ได้พิพากษาให้รับ และผู้เป็นเจ้าของหรือผู้ครอบครองมิได้ร้องขอคืนภายในเก้าสิบวันนับแต่วันที่ ได้รับแจ้งคำสั่งเด็ดขาดไม่ฟ้องคดีหรือวันที่ศาลมีคำพิพากษาถึงที่สุด แล้วแต่กรณี</p>	<p>- เพื่อให้พนักงานเจ้าหน้าที่มีอำนาจและความรับผิดชอบ เช่นเดียวกับเจ้าพนักงานตามประมวลกฎหมายอาญา</p> <p>- เพื่อกำหนดแนวทางปฏิบัติเกี่ยวกับการจัดการกับสิ่งที่ยึดหรืออายัด</p>

พระราชบัญญัติควบคุมคุณภาพอาหารสัตว์ พ.ศ. ๒๕๒๕	ร่างพระราชบัญญัติควบคุมคุณภาพอาหารสัตว์ พ.ศ. ....	เหตุผลในการแก้ไขเพิ่มเติม
	<p>มาตรา ๖๙ ถ้าสิ่งที่ยึดหรืออายัดไว้ตามมาตรา ๖๕ (๔) เป็นของเสียหาย หรือเป็นของที่ใกล้จะหมดอายุการใช้งาน ตามที่กำหนดไว้ หรือถ้าเก็บไว้จะเป็นการเสี่ยงต่อความเสียหาย หรือจะเสียค่าใช้จ่ายในการเก็บรักษาเกินค่าของสิ่งนั้น พนักงานเจ้าหน้าที่โดยอนุมัติของอธิบดีจะจัดการขายทอดตลาดสิ่งนั้นเสียก่อนคดีถึงที่สุด หรือก่อนที่สิ่งนั้นจะตกเป็นของกรมปศุสัตว์ก็ได้ เงินที่ได้จากการขายทอดตลาดเมื่อหักค่าใช้จ่ายและค่าภาระติดพันทั้งปวงแล้ว เหลือเงินจำนวนสุทธิเท่าใดให้ยึดไว้แทนสิ่งนั้น โดยฝากไว้กับธนาคารของรัฐ</p> <p>มาตรา ๗๐ เมื่อปรากฏต่อพนักงานเจ้าหน้าที่ว่า ผู้ผลิต ผู้นำเข้า หรือผู้ขายอาหารสัตว์ผู้ใดฝ่าฝืนหรือไม่ปฏิบัติตามพระราชบัญญัตินี้ ให้พนักงานเจ้าหน้าที่มีอำนาจสั่งให้ผู้นั้น ระงับการกระทำที่ฝ่าฝืน หรือแก้ไข หรือปรับปรุง หรือปฏิบัติให้ถูกต้องได้ ในกรณีนี้หากเป็นกรณีมีเหตุอันสมควร พนักงานเจ้าหน้าที่จะสั่งให้ผู้นั้นส่งออกอาหารสัตว์นั้นเพื่อคืนให้แก่ผู้ผลิตหรือผู้จัดส่งอาหารสัตว์นั้นมาให้ หรือเพื่อการอื่นตามความเหมาะสมก็ได้โดยปฏิบัติตามหลักเกณฑ์ วิธีการ และเงื่อนไขที่อธิบดีกำหนด</p> <p>เมื่อมีกรณีตามวรรคหนึ่ง ถ้าปรากฏว่าผู้ผลิต ผู้นำเข้า หรือผู้ขายอาหารสัตว์ดังกล่าวไม่สามารถปฏิบัติให้ถูกต้องได้ ไม่ว่าเพราะไม่มีความสามารถหรือเพราะเหตุอื่นใดให้พนักงานเจ้าหน้าที่มีอำนาจสั่งให้บุคคลดังกล่าวส่งมอบอาหารสัตว์นั้นแก่พนักงานเจ้าหน้าที่ ณ สถานที่ที่กำหนด เพื่อทำลายหรือจัดการตามควรแก่กรณี</p>	<p>- เพื่อกำหนดแนวทางปฏิบัติเกี่ยวกับการจัดการกับสิ่งที่ยึดหรืออายัด</p> <p>- เพื่อกำหนดมาตรการในการควบคุม และแนวทางปฏิบัติเกี่ยวกับการจัดการอาหารสัตว์ที่ฝ่าฝืนตามพระราชบัญญัตินี้</p>

พระราชบัญญัติควบคุมคุณภาพอาหารสัตว์ พ.ศ. ๒๕๒๕	ร่างพระราชบัญญัติควบคุมคุณภาพอาหารสัตว์ พ.ศ. ....	เหตุผลในการแก้ไขเพิ่มเติม
<p style="text-align: center;">หมวด ๘ บทกำหนดโทษ</p> <hr/> <p>มาตรา ๕๗ ผู้ใดไม่ปฏิบัติตามประกาศที่ออกตาม มาตรา ๖ ต้องระวางโทษจำคุกไม่เกินหนึ่งปี หรือปรับไม่เกิน หนึ่งหมื่นบาท หรือทั้งจำทั้งปรับ</p>	<p>ในกรณีที่อาหารสัตว์นั้นอาจจำหน่ายได้ ให้พนักงาน เจ้าหน้าที่ดำเนินการขายทอดตลาดหรือขายให้แก่หน่วยงาน ของรัฐภายในเก้าสิบวันนับแต่วันที่ได้รับมอบ เงินที่ขายได้เมื่อ หักค่าใช้จ่ายในการเก็บรักษา การจำหน่าย และค่าภาระที่ เกี่ยวข้องแล้ว ให้เก็บไว้เพื่อคืนแก่เจ้าของ แต่ถ้าพ้นกำหนด เก้าสิบวันดังกล่าวแล้วยังจำหน่ายไม่ได้ และพนักงานเจ้าหน้าที่ เห็นว่าการผ่อนเวลาต่อไปจะเป็นอันตรายหรือภาระเกินควร ก็ให้มีอำนาจสั่งให้ทำลายหรือจัดการตามควรแก่กรณี</p> <p>ในกรณีที่ต้องทำลายหรือจัดการตามควรแก่กรณี หากมีค่าใช้จ่ายเกิดขึ้นให้เจ้าของอาหารสัตว์มีหน้าที่จ่ายหรือ ชดใช้เงินจำนวนนั้นแก่ทางราชการ</p> <p style="text-align: center;">หมวด ๑๑ บทกำหนดโทษ</p> <hr/> <p>มาตรา ๗๑ ผู้ใดผลิต นำเข้า หรือขายอาหารสัตว์หรือ ใช้วัตถุที่ห้ามใช้ผสมในอาหารสัตว์ อันเป็นการฝ่าฝืนประกาศตาม มาตรา ๖ (๓) หรือ (๔) ต้องระวางโทษจำคุกไม่เกินสามปี หรือ ปรับไม่เกินหกหมื่นบาท หรือทั้งจำทั้งปรับ</p> <p>มาตรา ๗๒ ผู้ใดผลิตเพื่อขาย นำเข้าเพื่อขาย หรือขาย อาหารสัตว์ตามมาตรา ๖ (๒) โดยไม่ปฏิบัติตามมาตรา ๗ ต้องระวางโทษจำคุกไม่เกินหกเดือน หรือปรับไม่เกินหนึ่งหมื่นบาท หรือทั้งจำทั้งปรับ</p>	<p style="text-align: center;">- เพื่อให้ถูกต้อง เหมาะสม และสอดคล้องกับการแก้ไข บทบัญญัติที่เกี่ยวข้อง</p>

พระราชบัญญัติควบคุมคุณภาพอาหารสัตว์ พ.ศ. ๒๕๒๕	ร่างพระราชบัญญัติควบคุมคุณภาพอาหารสัตว์ พ.ศ. ....	เหตุผลในการแก้ไขเพิ่มเติม
<p>มาตรา ๕๘ ผู้ใดผลิตหรือนำเข้าซึ่งอาหารสัตว์โดยฝ่าฝืนมาตรา ๑๔ วรรคหนึ่ง ต้องระวางโทษจำคุกไม่เกินสามปี หรือปรับไม่เกินสามหมื่นบาท หรือทั้งจำทั้งปรับ</p> <p>มาตรา ๕๙ ผู้ใดขายอาหารสัตว์โดยฝ่าฝืนมาตรา ๑๕ วรรคหนึ่ง ต้องระวางโทษจำคุกไม่เกินหกเดือน หรือปรับไม่เกินห้าพันบาท หรือทั้งจำทั้งปรับ</p>	<p>มาตรา ๗๓ ผู้ผลิตอาหารสัตว์เพื่อขายหรือผู้ขายอาหารสัตว์ผู้ใดไม่ปฏิบัติตามมาตรา ๘ ต้องระวางโทษจำคุกไม่เกินหนึ่งปี หรือปรับไม่เกินสองหมื่นบาท หรือทั้งจำทั้งปรับ</p> <p>มาตรา ๗๔ ผู้ผลิตหรือนำเข้าอาหารสัตว์ควบคุมเฉพาะผู้ใดไม่ปฏิบัติตามมาตรา ๑๕ วรรคหนึ่ง ต้องระวางโทษจำคุกไม่เกินสามปี หรือปรับไม่เกินหกหมื่นบาท หรือทั้งจำทั้งปรับ</p> <p>ผู้ผลิตหรือนำเข้าอาหารสัตว์ควบคุมเฉพาะผู้ใดไม่ปฏิบัติตามมาตรา ๑๕ วรรคสาม ต้องระวางโทษจำคุกไม่เกินหนึ่งปี หรือปรับไม่เกินสองหมื่นบาท หรือทั้งจำทั้งปรับ</p> <p>มาตรา ๗๕ ผู้ขายอาหารสัตว์ควบคุมเฉพาะผู้ใดไม่ปฏิบัติตามมาตรา ๑๗ วรรคหนึ่ง หรือวรรคสาม ต้องระวางโทษจำคุกไม่เกินหกเดือน หรือปรับไม่เกินหนึ่งหมื่นบาท หรือทั้งจำทั้งปรับ</p> <p>มาตรา ๗๖ ผู้ได้รับการยกเว้นตามมาตรา ๒๑ (๒) หรือ (๓) ผู้ใดไม่ปฏิบัติตามหลักเกณฑ์ วิธีการ และเงื่อนไขที่รัฐมนตรีประกาศกำหนดตามมาตรา ๒๑ วรรคสอง ต้องระวางโทษจำคุกไม่เกินหกเดือน หรือปรับไม่เกินหนึ่งหมื่นบาท หรือทั้งจำทั้งปรับ</p> <p>มาตรา ๗๗ ผู้รับใบอนุญาตผู้ใดผลิตหรือนำเข้าอาหารสัตว์ควบคุมเฉพาะภายหลังใบอนุญาตสิ้นอายุแล้วโดยไม่ปฏิบัติตามมาตรา ๒๕ วรรคหนึ่ง ต้องระวางโทษปรับ</p>	

พระราชบัญญัติควบคุมคุณภาพอาหารสัตว์ พ.ศ. ๒๕๒๕	ร่างพระราชบัญญัติควบคุมคุณภาพอาหารสัตว์ พ.ศ. ....	เหตุผลในการแก้ไขเพิ่มเติม
<p>มาตรา ๖๐ ผู้รับใบอนุญาตผู้ใดไม่ปฏิบัติตามมาตรา ๒๓ มาตรา ๒๕ หรือมาตรา ๒๖ ต้องระวางโทษปรับไม่เกินห้าพันบาท</p>	<p>วันละไม่เกินหนึ่งพันบาทนับแต่วันถัดจากวันที่ใบอนุญาตสิ้นอายุจนถึงวันที่มายื่นขอต่ออายุใบอนุญาต ทั้งนี้ ไม่เกินสามสิบวันนับแต่วันที่ได้รับใบอนุญาตสิ้นอายุ</p> <p>มาตรา ๗๘ ผู้รับใบอนุญาตผู้ใดขายอาหารสัตว์ควบคุมเฉพาะภายหลังใบอนุญาตสิ้นอายุแล้วโดยไม่ปฏิบัติตามมาตรา ๒๕ วรรคหนึ่ง ต้องระวางโทษปรับวันละไม่เกินสองร้อยบาทนับแต่วันถัดจากวันที่ใบอนุญาตสิ้นอายุจนถึงวันที่มายื่นขอต่ออายุใบอนุญาต ทั้งนี้ ไม่เกินสามสิบวันนับแต่วันที่ได้รับใบอนุญาตสิ้นอายุ</p> <p>มาตรา ๗๙ ผู้รับใบอนุญาตผู้ใดไม่ปฏิบัติตามมาตรา ๒๗ มาตรา ๒๙ หรือมาตรา ๓๑ ต้องระวางโทษปรับไม่เกินหนึ่งหมื่นบาท</p> <p>มาตรา ๘๐ ผู้ผลิตอาหารสัตว์ควบคุมเฉพาะเพื่อการส่งออกผู้ใดไม่ปฏิบัติตามมาตรา ๒๘ วรรคหนึ่ง ต้องระวางโทษจำคุกไม่เกินหกเดือน หรือปรับไม่เกินหนึ่งหมื่นบาท หรือทั้งจำทั้งปรับ</p> <p>ผู้ใดฝ่าฝืนมาตรา ๒๘ วรรคสอง ต้องระวางโทษจำคุกไม่เกินหนึ่งปี หรือปรับไม่เกินสองหมื่นบาท หรือทั้งจำทั้งปรับ</p> <p>มาตรา ๘๑ ผู้นำเข้าหรือส่งออกอาหารสัตว์ผู้ใดไม่ปฏิบัติตามมาตรา ๓๐ วรรคหนึ่ง ต้องระวางโทษจำคุกไม่เกินหนึ่งปี หรือปรับไม่เกินสองหมื่นบาท หรือทั้งจำทั้งปรับ</p>	

พระราชบัญญัติควบคุมคุณภาพอาหารสัตว์ พ.ศ. ๒๕๒๕	ร่างพระราชบัญญัติควบคุมคุณภาพอาหารสัตว์ พ.ศ. ....	เหตุผลในการแก้ไขเพิ่มเติม
<p>มาตรา ๒๑ ผู้รับใบอนุญาตผู้ใดไม่ปฏิบัติตามมาตรา ๒๗ วรรคหนึ่ง มาตรา ๒๘ มาตรา ๒๙ มาตรา ๓๐ หรือมาตรา ๔๔ วรรคหนึ่ง ต้องระวางโทษปรับไม่เกินหนึ่งพันบาท</p> <p>มาตรา ๒๔ ผู้ใดผลิตหรือนำเข้าอาหารสัตว์ผิดมาตรฐาน อันเป็นการฝ่าฝืนมาตรา ๓๑ (๒) ต้องระวางโทษจำคุกไม่เกินหกเดือน หรือปรับไม่เกินห้าพันบาท หรือทั้งจำทั้งปรับ</p> <p>มาตรา ๒๕ ผู้ใดขายอาหารสัตว์ผิดมาตรฐาน อันเป็นการฝ่าฝืนมาตรา ๓๑ (๒) ต้องระวางโทษปรับไม่เกินห้าพันบาท</p> <p>มาตรา ๗๐ ผู้รับใบอนุญาตผู้ใดฝ่าฝืนมาตรา ๕๑ วรรคสอง ต้องระวางโทษจำคุกไม่เกินหนึ่งปี หรือปรับไม่เกินหนึ่งหมื่นบาท หรือทั้งจำทั้งปรับ</p> <p>มาตรา ๖๒ ผู้ใดผลิตเพื่อขาย หรือนำเข้าเพื่อขาย ซึ่งอาหารสัตว์ปลอมปน หรืออาหารสัตว์ที่มีได้ขึ้นทะเบียน อันเป็นการฝ่าฝืนมาตรา ๓๑ (๑) หรือ (๔) ต้องระวางโทษจำคุกตั้งแต่หนึ่งปีถึงห้าปี หรือปรับตั้งแต่หนึ่งหมื่นบาทถึงห้าหมื่นบาท หรือทั้งจำทั้งปรับ</p>	<p>มาตรา ๘๒ ผู้รับใบอนุญาตผู้ใดไม่ปฏิบัติตามมาตรา ๓๒ วรรคหนึ่ง มาตรา ๓๓ มาตรา ๓๔ วรรคหนึ่ง มาตรา ๔๑ วรรคหนึ่ง มาตรา ๔๒ หรือมาตรา ๔๓ ต้องระวางโทษปรับไม่เกินสองพันบาท</p> <p>มาตรา ๘๓ ผู้ใดผลิตเพื่อขาย หรือนำเข้าเพื่อขายอาหารสัตว์ ตามมาตรา ๖ (๑) อันเป็นการฝ่าฝืนมาตรา ๓๗ หรือมาตรา ๕๖ (๓) ต้องระวางโทษจำคุกไม่เกินหนึ่งปี หรือปรับไม่เกินสองหมื่นบาท หรือทั้งจำทั้งปรับ</p> <p>ผู้ใดขายอาหารสัตว์ตามวรรคหนึ่ง อันเป็นการฝ่าฝืนมาตรา ๕๖ (๓) ต้องระวางโทษจำคุกไม่เกินหกเดือน หรือปรับไม่เกินหนึ่งหมื่นบาท หรือทั้งจำทั้งปรับ</p> <p>มาตรา ๘๔ ผู้รับใบอนุญาตผู้ใดฝ่าฝืนหรือไม่ปฏิบัติตามมาตรา ๔๔ วรรคสอง ต้องระวางโทษจำคุกไม่เกินหนึ่งปี หรือปรับไม่เกินสองหมื่นบาท หรือทั้งจำทั้งปรับ</p> <p>มาตรา ๘๕ ผู้รับใบอนุญาตซึ่งถูกสั่งพักใช้ใบอนุญาต ผู้ใดไม่หยุดประกอบกิจการอันเป็นการฝ่าฝืนมาตรา ๔๖ วรรคสอง ต้องระวางโทษจำคุกไม่เกินหนึ่งปี หรือปรับไม่เกินสองหมื่นบาท หรือทั้งจำทั้งปรับ</p> <p>มาตรา ๘๖ ผู้ใดผลิตเพื่อขาย หรือนำเข้าเพื่อขายอาหาร สัตว์ปลอมปนตามมาตรา ๕๗ (๑) หรืออาหารสัตว์ ที่ต้องขึ้นทะเบียนแต่มีได้ขึ้นทะเบียนไว้ อันเป็นการฝ่าฝืน มาตรา ๕๖ (๑) หรือ (๔) แล้วแต่กรณี ต้องระวางโทษจำคุก ตั้งแต่หนึ่งปีถึงห้าปี หรือปรับตั้งแต่สองหมื่นบาทถึงหนึ่งแสนบาท หรือทั้งจำทั้งปรับ</p>	



พระราชบัญญัติควบคุมคุณภาพอาหารสัตว์ พ.ศ. ๒๕๒๕	ร่างพระราชบัญญัติควบคุมคุณภาพอาหารสัตว์ พ.ศ. ....	เหตุผลในการแก้ไขเพิ่มเติม
<p>มาตรา ๖๓ ผู้ใดขายอาหารสัตว์ปลอมปนหรืออาหารสัตว์ที่มีได้ขึ้นทะเบียนอันเป็นการฝ่าฝืนมาตรา ๓๑ (๑) หรือ (๔) ต้องระวางโทษจำคุกตั้งแต่หกเดือนถึงสองปี หรือปรับตั้งแต่ห้าพันบาทถึงสองหมื่นบาท หรือทั้งจำทั้งปรับ</p> <p>มาตรา ๖๖ ผู้ใดผลิตเพื่อขาย หรือนำเข้าเพื่อขายซึ่งอาหารสัตว์เสื่อมคุณภาพอันเป็นการฝ่าฝืนมาตรา ๓๑ (๓) ต้องระวางโทษจำคุกตั้งแต่หกเดือนถึงสองปี หรือปรับตั้งแต่ห้าพันบาทถึงสองหมื่นบาท หรือทั้งจำทั้งปรับ</p> <p>มาตรา ๖๗ ผู้ใดขายอาหารสัตว์เสื่อมคุณภาพอันเป็นการฝ่าฝืนมาตรา ๓๑ (๓) ต้องระวางโทษจำคุกไม่เกินหนึ่งปี หรือปรับไม่เกินหนึ่งหมื่นบาท หรือทั้งจำทั้งปรับ</p>	<p>ผู้ใดขายอาหารสัตว์ตามวรรคหนึ่ง อันเป็นการฝ่าฝืนมาตรา ๕๖ (๑) หรือ (๔) แล้วแต่กรณี ต้องระวางโทษจำคุกตั้งแต่หกเดือนถึงสามปี หรือปรับตั้งแต่หนึ่งหมื่นบาทถึงหกหมื่นบาท หรือทั้งจำทั้งปรับ</p> <p>มาตรา ๘๗ ผู้ใดผลิตเพื่อขาย หรือนำเข้าเพื่อขายอาหารสัตว์ปลอมปนตามมาตรา ๕๗ (๒) อันเป็นการฝ่าฝืนมาตรา ๕๖ (๑) ต้องระวางโทษจำคุกตั้งแต่หกเดือนถึงสามปี หรือปรับตั้งแต่หนึ่งหมื่นบาทถึงหกหมื่นบาท หรือทั้งจำทั้งปรับ</p> <p>ผู้ใดขายอาหารสัตว์ตามวรรคหนึ่ง อันเป็นการฝ่าฝืนมาตรา ๕๖ (๑) ต้องระวางโทษจำคุกไม่เกินสองปี หรือปรับไม่เกินสี่หมื่นบาท หรือทั้งจำทั้งปรับ</p> <p>มาตรา ๘๘ ผู้ใดผลิตเพื่อขาย หรือนำเข้าเพื่อขายอาหารสัตว์เสื่อมคุณภาพ ซึ่งเป็นอาหารสัตว์ตามมาตรา ๖ (๑) อันเป็นการฝ่าฝืนมาตรา ๕๖ (๒) ต้องระวางโทษจำคุกตั้งแต่หกเดือนถึงสามปี หรือปรับตั้งแต่หนึ่งหมื่นบาทถึงหกหมื่นบาท หรือทั้งจำทั้งปรับ</p> <p>ผู้ใดขายอาหารสัตว์ตามวรรคหนึ่ง อันเป็นการฝ่าฝืนมาตรา ๕๖ (๒) ต้องระวางโทษจำคุกไม่เกินหนึ่งปี หรือปรับไม่เกินสองหมื่นบาท หรือทั้งจำทั้งปรับ</p> <p>มาตรา ๘๙ ผู้ใดผลิตเพื่อขาย หรือนำเข้าเพื่อขายอาหารสัตว์เสื่อมคุณภาพ ซึ่งเป็นอาหารสัตว์ตามมาตรา ๖ (๒) อันเป็นการฝ่าฝืนมาตรา ๕๖ (๒) ต้องระวางโทษจำคุกไม่เกินสองปี หรือปรับไม่เกินสี่หมื่นบาท หรือทั้งจำทั้งปรับ</p>	

พระราชบัญญัติควบคุมคุณภาพอาหารสัตว์ พ.ศ. ๒๕๒๕	ร่างพระราชบัญญัติควบคุมคุณภาพอาหารสัตว์ พ.ศ. ....	เหตุผลในการแก้ไขเพิ่มเติม
<p>มาตรา ๖๘ ผู้ใดผลิตเพื่อขาย ขาย หรือนำเข้า เพื่อขายซึ่งอาหารสัตว์ที่อธิบดีสั่งเพิกถอนทะเบียนหรืออาหารสัตว์อื่นตามที่รัฐมนตรีกำหนด อันเป็นการฝ่าฝืนมาตรา ๓๑ (๕) หรือ (๖) ต้องระวางโทษจำคุกตั้งแต่หกเดือนถึงสามปี หรือปรับตั้งแต่ห้าพันบาทถึงสามหมื่นบาท หรือทั้งจำทั้งปรับ</p>	<p>ผู้ใดขายอาหารสัตว์ตามวรรคหนึ่ง อันเป็นการฝ่าฝืนมาตรา ๕๖ (๒) ต้องระวางโทษจำคุกไม่เกินหกเดือน หรือปรับไม่เกินหนึ่งหมื่นบาท หรือทั้งจำทั้งปรับ</p> <p>มาตรา ๕๐ ผู้ใดผลิตเพื่อขาย หรือนำเข้าเพื่อขายอาหารสัตว์ผิดมาตรฐานซึ่งเป็นอาหารสัตว์ตามมาตรา ๖ (๒) อันเป็นการฝ่าฝืนมาตรา ๕๖ (๓) ต้องระวางโทษจำคุกไม่เกินหกเดือน หรือปรับไม่เกินหนึ่งหมื่นบาท หรือทั้งจำทั้งปรับ</p> <p>ผู้ใดขายอาหารสัตว์ตามวรรคหนึ่ง อันเป็นการฝ่าฝืนมาตรา ๕๖ (๓) ต้องระวางโทษจำคุกไม่เกินสามเดือน หรือปรับไม่เกินห้าพันบาท หรือทั้งจำทั้งปรับ</p> <p>มาตรา ๕๑ ผู้ใดผลิตเพื่อขาย นำเข้าเพื่อขาย หรือขายอาหารสัตว์ที่อธิบดีสั่งเพิกถอนทะเบียนหรืออาหารสัตว์อื่นที่รัฐมนตรีประกาศกำหนดตามมาตรา ๖ (๓) อันเป็นการฝ่าฝืนมาตรา ๕๖ (๕) หรือ (๖) แล้วแต่กรณี ต้องระวางโทษจำคุกตั้งแต่หกเดือนถึงสามปี หรือปรับตั้งแต่หนึ่งหมื่นบาทถึงหกหมื่นบาท หรือทั้งจำทั้งปรับ</p> <p>มาตรา ๕๒ ผู้ผลิต ผู้นำเข้า หรือผู้ขายอาหารสัตว์ ผู้ใดฝ่าฝืนหรือไม่ปฏิบัติตามคำสั่งของอธิบดีตามมาตรา ๖๑ (๑) ต้องระวางโทษจำคุกไม่เกินหกเดือน หรือปรับไม่เกินหนึ่งหมื่นบาท หรือทั้งจำทั้งปรับ</p>	

พระราชบัญญัติควบคุมคุณภาพอาหารสัตว์ พ.ศ. ๒๕๒๕	ร่างพระราชบัญญัติควบคุมคุณภาพอาหารสัตว์ พ.ศ. ....	เหตุผลในการแก้ไขเพิ่มเติม
<p>มาตรา ๖๘ ทวิ ผู้ใดผลิตหรือนำเข้าหรือขายอาหารสัตว์ที่ปรากฏจากผลการตรวจพิสูจน์ว่าเป็นอาหารสัตว์ที่ไม่ควรใช้เลี้ยงสัตว์ตามมาตรา ๓๖ (๒) อันเป็นการฝ่าฝืนประกาศของอธิบดี ต้องระวางโทษจำคุกไม่เกินหนึ่งปี หรือปรับไม่เกินหนึ่งหมื่นบาท หรือทั้งจำทั้งปรับ</p> <p>มาตรา ๖๙ ผู้ใดโฆษณาคุณภาพของอาหารสัตว์อันเป็นการฝ่าฝืนมาตรา ๔๕ มาตรา ๔๖ หรือมาตรา ๔๗ หรือขัดขวางหรือไม่อำนวยความสะดวกแก่พนักงานเจ้าหน้าที่ซึ่งปฏิบัติหน้าที่ตามมาตรา ๔๘ ต้องระวางโทษจำคุกไม่เกินหกเดือน หรือปรับไม่เกินห้าพันบาท หรือทั้งจำทั้งปรับ</p>	<p>มาตรา ๙๓ ผู้ผลิต ผู้นำเข้า หรือผู้ขายอาหารสัตว์ผู้ใดฝ่าฝืนหรือไม่ปฏิบัติตามคำสั่งของอธิบดีตามมาตรา ๖๑ (๒) ต้องระวางโทษจำคุกไม่เกินหนึ่งปี หรือปรับไม่เกินสองหมื่นบาท หรือทั้งจำทั้งปรับ</p> <p>มาตรา ๙๔ ผู้ใดโฆษณาอาหารสัตว์อันเป็นการฝ่าฝืนหรือไม่ปฏิบัติตามมาตรา ๖๒ ต้องระวางโทษจำคุกไม่เกินหกเดือน หรือปรับไม่เกินหนึ่งหมื่นบาท หรือทั้งจำทั้งปรับ</p> <p>มาตรา ๙๕ ผู้ผลิต ผู้นำเข้า ผู้ขาย หรือผู้ทำการโฆษณาอาหารสัตว์ผู้ใดฝ่าฝืนหรือไม่ปฏิบัติตามคำสั่งของอธิบดีตามมาตรา ๖๔ ต้องระวางโทษจำคุกไม่เกินหนึ่งปี หรือปรับไม่เกินสองหมื่นบาท หรือทั้งจำทั้งปรับ</p> <p>มาตรา ๙๖ ผู้รับใบอนุญาต ผู้เลี้ยงสัตว์ หรือบุคคลที่เกี่ยวข้องกับผู้ใดไม่อำนวยความสะดวกแก่พนักงานเจ้าหน้าที่ซึ่งปฏิบัติตามมาตรา ๖๕ ต้องระวางโทษจำคุกไม่เกินหกเดือน หรือปรับไม่เกินหนึ่งหมื่นบาท หรือทั้งจำทั้งปรับ</p>	

พระราชบัญญัติควบคุมคุณภาพอาหารสัตว์ พ.ศ. ๒๕๒๕	ร่างพระราชบัญญัติควบคุมคุณภาพอาหารสัตว์ พ.ศ. ....	เหตุผลในการแก้ไขเพิ่มเติม
<p>มาตรา ๗๑ ในกรณีที่ผู้กระทำความผิดซึ่งต้องรับโทษตามพระราชบัญญัตินี้เป็นนิติบุคคล ผู้ดำเนินการหรือผู้แทนของนิติบุคคลนั้น ต้องรับโทษตามที่กฎหมายกำหนดไว้สำหรับความผิดนั้น ๆ ด้วย เว้นแต่จะพิสูจน์ได้ว่าตนมิได้มีส่วนในการกระทำความผิดของนิติบุคคลนั้น</p>	<p>มาตรา ๔๗ ผู้ผลิต ผู้นำเข้า หรือผู้ขายอาหารสัตว์ ผู้ใดไม่ปฏิบัติตามคำสั่งของพนักงานเจ้าหน้าที่ตามมาตรา ๗๐ วรรคหนึ่ง หรือวรรคสอง แล้วแต่กรณี ต้องระวางโทษจำคุกไม่เกินหกเดือน หรือปรับไม่เกินหนึ่งหมื่นบาท หรือทั้งจำทั้งปรับ</p> <p>มาตรา ๔๘ ในกรณีที่ผู้กระทำความผิดซึ่งจะต้องรับโทษตามพระราชบัญญัตินี้เป็นนิติบุคคล กรรมการผู้จัดการ ผู้จัดการ หรือบุคคลใดซึ่งต้องรับผิดชอบในการดำเนินงานของนิติบุคคลนั้น ต้องรับโทษตามที่บัญญัติไว้สำหรับความผิดนั้น ๆ ด้วย เว้นแต่จะพิสูจน์ได้ว่าตนมิได้มีส่วนในการกระทำความผิดนั้น</p> <p>มาตรา ๔๙ บรรดาความผิดตามพระราชบัญญัตินี้ ที่มีโทษปรับสถานเดียว หรือเป็นความผิดที่มีโทษปรับหรือจำคุกไม่เกินหนึ่งปี ให้อธิบดีหรือผู้ซึ่งอธิบดีมอบหมายมีอำนาจเปรียบเทียบได้ตามระเบียบที่อธิบดีประกาศกำหนด</p> <p>เมื่อผู้ต้องหาได้ชำระเงินค่าปรับตามจำนวนที่เปรียบเทียบภายในสิบห้าวันนับแต่วันที่มีการเปรียบเทียบแล้ว ให้ถือว่าคดีเลิกกันตามบทบัญญัติแห่งประมวลกฎหมายวิธีพิจารณาความอาญา</p> <p>ถ้าผู้ต้องหาไม่ยินยอมตามที่เปรียบเทียบ หรือเมื่อยินยอมแล้วไม่ชำระเงินค่าปรับภายในกำหนดเวลาดังกล่าว ให้ดำเนินคดีต่อไป</p>	

พระราชบัญญัติควบคุมคุณภาพอาหารสัตว์ พ.ศ. ๒๕๒๕	ร่างพระราชบัญญัติควบคุมคุณภาพอาหารสัตว์ พ.ศ. ....	เหตุผลในการแก้ไขเพิ่มเติม
<p style="text-align: center;">บทเฉพาะกาล</p> <hr style="width: 20%; margin: auto;"/> <p>มาตรา ๗๒ ใบอนุญาตประกอบอาหารสัตว์เพื่อการค้าและทำการค้าอาหารสัตว์ หรือใบอนุญาตทำการค้าอาหารสัตว์ตามกฎหมายว่าด้วยการควบคุมคุณภาพอาหารสัตว์ ก่อนวันที่พระราชบัญญัตินี้ใช้บังคับให้ใช้ได้ต่อไปจนกว่าจะสิ้นอายุ และถ้าผู้รับใบอนุญาตดังกล่าวประสงค์จะดำเนินการต่อไปและได้ยื่นคำขอรับใบอนุญาตตามพระราชบัญญัตินี้แล้ว ให้ดำเนินการที่ได้รับอนุญาตตามใบอนุญาตไปพลางก่อนได้จนกว่าจะได้รับใบอนุญาตใหม่หรือผู้อนุญาตแจ้งให้ทราบถึงการไม่อนุญาต ในกรณีไม่อนุญาตให้นำความในมาตรา ๕๖ มาใช้บังคับโดยอนุโลม และในกรณีได้รับใบอนุญาตใหม่ให้ดำเนินการให้ถูกต้องตามพระราชบัญญัตินี้ให้แล้วเสร็จภายในหนึ่งร้อยยี่สิบวันนับแต่วันที่ได้รับใบอนุญาต</p> <p>มาตรา ๗๓ หนังสือสำคัญแสดงการจดทะเบียนอาหารสัตว์ที่ออกให้ตามกฎหมายว่าด้วยการควบคุมคุณภาพอาหารสัตว์ ก่อนวันที่พระราชบัญญัตินี้ใช้บังคับ ให้มีอายุใช้ได้หนึ่งปีนับแต่วันที่พระราชบัญญัตินี้ใช้บังคับ</p>	<p style="text-align: center;">บทเฉพาะกาล</p> <hr style="width: 20%; margin: auto;"/> <p>มาตรา ๑๐๐ ให้ผู้ดำรงตำแหน่งกรรมการผู้ทรงคุณวุฒิซึ่งดำรงตำแหน่งอยู่ก่อนวันที่พระราชบัญญัตินี้ประกาศในราชกิจจานุเบกษาดังตำแหน่งต่อไปจนกว่าจะได้มีการแต่งตั้งกรรมการผู้ทรงคุณวุฒิตามพระราชบัญญัตินี้ ทั้งนี้ ต้องไม่เกินหนึ่งร้อยแปดสิบวันนับแต่วันที่พระราชบัญญัตินี้ใช้บังคับ</p> <p>มาตรา ๑๐๑ ใบอนุญาตผลิต นำเข้า หรือขายอาหารสัตว์ที่ออกตามพระราชบัญญัติควบคุมคุณภาพอาหารสัตว์ พ.ศ. ๒๕๒๕ ก่อนวันที่พระราชบัญญัตินี้ใช้บังคับ ให้คงใช้ได้ต่อไปจนกว่าจะสิ้นอายุใบอนุญาตนั้น หรือจนกว่าผู้อนุญาตจะมีคำสั่งพักใช้ใบอนุญาตหรือเพิกถอนใบอนุญาต</p> <p>มาตรา ๑๐๒ ใบสำคัญการขึ้นทะเบียนอาหารสัตว์ที่ออกตามพระราชบัญญัติควบคุมคุณภาพอาหารสัตว์ พ.ศ. ๒๕๒๕ ก่อนวันที่พระราชบัญญัตินี้ใช้บังคับ ให้คงใช้แทนใบสำคัญการขึ้นทะเบียนอาหารสัตว์ควบคุมเฉพาะได้ต่อไปเท่าที่ไม่ขัดหรือแย้งกับบทบัญญัติแห่งพระราชบัญญัตินี้</p> <p>มาตรา ๑๐๓ คำขออนุญาต และคำขอขึ้นทะเบียนที่ได้ยื่นไว้ตามพระราชบัญญัติควบคุมคุณภาพอาหารสัตว์ พ.ศ. ๒๕๒๕ และยังอยู่ในระหว่างการพิจารณาให้ถือว่าเป็นคำขออนุญาตหรือคำขอขึ้นทะเบียนตามพระราชบัญญัตินี้โดยอนุโลม ทั้งนี้ ต้องดำเนินการให้เป็นไปตามหลักเกณฑ์ วิธีการ</p>	<p style="text-align: center;">เหตุผลในการแก้ไขเพิ่มเติม</p> <p>- เพื่อรองรับสิทธิประโยชน์ที่มีตามกฎหมายเดิม และเพื่อให้เกิดความต่อเนื่องในการดำเนินงาน</p>

พระราชบัญญัติควบคุมคุณภาพอาหารสัตว์ พ.ศ. ๒๕๒๕	ร่างพระราชบัญญัติควบคุมคุณภาพอาหารสัตว์ พ.ศ. ....	เหตุผลในการแก้ไขเพิ่มเติม
	<p>และเงื่อนไขที่บัญญัติไว้ในกฎกระทรวงที่ออกตามความในพระราชบัญญัตินี้</p> <p>มาตรา ๑๐๔ บรรดากฎกระทรวงหรือประกาศที่ออกตามพระราชบัญญัติควบคุมคุณภาพอาหารสัตว์ พ.ศ. ๒๕๒๕ ที่ใช้บังคับอยู่ก่อนวันที่พระราชบัญญัตินี้ใช้บังคับ ให้ยังคงใช้บังคับได้ต่อไปเพียงเท่าที่ไม่ขัดหรือแย้งกับพระราชบัญญัตินี้ จนกว่าจะมีกฎกระทรวงหรือประกาศตามพระราชบัญญัตินี้ใช้บังคับ</p> <p>การดำเนินการออกกฎกระทรวงหรือประกาศตามวรรคหนึ่ง ให้ดำเนินการให้แล้วเสร็จภายในสองปีนับแต่วันที่พระราชบัญญัตินี้ใช้บังคับ หากไม่สามารถดำเนินการได้ ให้รัฐมนตรีรายงานเหตุผลที่ไม่อาจดำเนินการได้ต่อคณะรัฐมนตรีเพื่อทราบ</p> <p>ผู้รับสนองพระบรมราชโองการ</p> <p>.....</p> <p>นายกรัฐมนตรี</p>	







## ส่วนที่ ๓

ข้อมูลประกอบการพิจารณา

ร่างพระราชบัญญัติ

ควบคุมคุณภาพอาหารสัตว์ พ.ศ. ....

(คณะรัฐมนตรี เป็นผู้เสนอ)

อาหารสัตว์ตามกฎหมายควบคุมคุณภาพอาหารสัตว์\*  
ตามพระราชบัญญัติควบคุมคุณภาพอาหารสัตว์ พ.ศ. ๒๕๒๕

ประเทศไทยมีกฎหมายควบคุมคุณภาพอาหารสัตว์ตั้งแต่ปี พ.ศ. ๒๕๐๖ โดยมีวัตถุประสงค์เพื่อคุ้มครองเกษตรกรไม่ให้ถูกเอาเปรียบในด้านคุณภาพอาหารสัตว์ ป้องกันการปลอมปนอาหารสัตว์ ต่อมาการปศุสัตว์และอาหารสัตว์ได้พัฒนาเจริญก้าวหน้ามากขึ้น กฎหมายของปี ๒๕๐๖ ที่ใช้บังคับมานาน บางส่วนไม่รัดกุมเพียงพอ และเพื่อให้กฎหมายครอบคลุมการขออนุญาตผลิตอาหารสัตว์ ซึ่งปัจจุบันนี้มีการประกาศใช้บังคับพระราชบัญญัติควบคุมคุณภาพอาหารสัตว์ พ.ศ. ๒๕๒๕ และพระราชบัญญัติควบคุมคุณภาพอาหารสัตว์ (ฉบับที่ ๒) พ.ศ. ๒๕๔๒ เป็นกฎหมายที่ใช้เป็นหลักปฏิบัติสำหรับเจ้าหน้าที่ ผู้ประกอบการธุรกิจอาหารสัตว์ และผู้เลี้ยงสัตว์ ซึ่งประเด็นสาระสำคัญจากพระราชบัญญัติควบคุมคุณภาพอาหารสัตว์ พ.ศ. ๒๕๒๕ และพระราชบัญญัติควบคุมคุณภาพอาหารสัตว์ (ฉบับที่ ๒) พ.ศ. ๒๕๔๒ สรุปดังนี้

๑. คำจำกัดความที่สำคัญ

ในมาตรา ๔ ได้ให้นิยามไว้ดังนี้

“อาหารสัตว์” หมายความว่า วัตถุที่มุ่งหมายเพื่อใช้เลี้ยงสัตว์ที่รัฐมนตรีโดยคำแนะนำของคณะกรรมการควบคุมคุณภาพอาหารสัตว์ ประกาศเป็นอาหารสัตว์ในราชกิจจานุเบกษา

“ผลิต” หมายความว่า ทำ ผสม แปรสภาพ ปปรุงแต่ง เปลี่ยนรูป หรือแบ่งบรรจุ

“ขาย” หมายความว่า จำหน่าย จ่าย แจก แลกเปลี่ยน ทั้งนี้ เพื่อเป็นประโยชน์ในทางการค้าและหมายความรวมถึงการมีไว้เพื่อขายด้วย

“นำเข้า” หมายความว่า นำหรือส่งเข้ามาในราชอาณาจักร

“ภาชนะบรรจุ” หมายความว่า วัตถุใดๆที่ใช้บรรจุหรือหุ้มห่ออาหารสัตว์โดยเฉพาะ

“ฉลาก” หมายความว่า รวมถึง รูป รอยประดิษฐ์ หรือข้อความใดๆที่แสดงไว้ที่ภาชนะบรรจุอาหารสัตว์

“ผู้รับใบอนุญาต” หมายความว่า ผู้ได้รับใบอนุญาตตามพระราชบัญญัตินี้ในกรณีที่นิติบุคคลเป็นผู้รับใบอนุญาตให้หมายความรวมถึงผู้ซึ่งนิติบุคคลแต่งตั้งให้เป็นผู้ดำเนินการด้วยตามประกาศกระทรวงเกษตรและสหกรณ์ กำหนดให้อาหารสัตว์ที่ใช้สำหรับ ไก่ เป็ด นกกระทา สุกร โค กระบือ สุนัข แมว กระต่าย กบ ตะพาบน้ำ กุ้งทะเล กุ้งน้ำจืด ปลาดุก ปลาน้ำจืดกินพืช ปลาน้ำจืดกินเนื้อ และปลาทะเลกินเนื้อ เป็นอาหารสัตว์ตามพระราชบัญญัติควบคุมคุณภาพอาหารสัตว์ พ.ศ. ๒๕๒๕

\* ที่มา : เข้าถึงข้อมูลได้ที่ กรมปศุสัตว์ กระทรวงเกษตรและสหกรณ์

ประเภทและชนิดของอาหารสัตว์ควบคุมที่ต้องขอใบอนุญาตผลิต นำเข้า และ  
ขายอาหารสัตว์จากกรมปศุสัตว์ แบ่งออกเป็น ๕ ประเภท ดังนี้

- ๑.) ประเภทวัตถุดิบ
- ๒.) ประเภทวัตถุดิบผสมแล้ว
- ๓.) ประเภทผลิตภัณฑ์นมสำหรับสัตว์
- ๔.) ประเภทอาหารเสริมสำหรับสัตว์
- ๕.) ประเภทอาหารสัตว์ผสมยา

๑.) ประเภทวัตถุดิบ

- (๑) กากถั่วเหลือง
- (๒) กากถั่วลิสง
- (๓) ปลาป่น ชั้นคุณภาพที่ ๑
- (๔) ปลาป่น ชั้นคุณภาพที่ ๒
- (๕) ปลาป่น ชั้นคุณภาพที่ ๓
- (๖) รำข้าว ได้แก่ รำละเอียด รำหยาบ รำสกัดน้ำมัน
- (๗) ข้าวโพดเมล็ดเกรด ๑
- (๘) ข้าวโพดเมล็ดเกรด ๒
- (๙) ข้าวโพดป่น เกรด ๑
- (๑๐) ข้าวโพดป่น เกรด ๒
- (๑๑) ปลาและกระดูกปลาป่น
- (๑๒) ถั่วเหลืองอบ
- (๑๓) ขนสัตว์ปีกป่น
- (๑๔) เนื้อป่น
- (๑๕) เนื้อป่นสกัดไขมัน
- (๑๖) เนื้อและกระดูกป่น (โปรตีน ๕๐%)
- (๑๗) เนื้อและกระดูกป่น (โปรตีน ๔๕%)
- (๑๘) เนื้อสัตว์ปีกป่น
- (๑๙) ผลพลอยได้จากสัตว์ปีกป่น
- (๒๐) กากเรปซีดหรือกากคาโนลา
- (๒๑) กากเมล็ดทานตะวัน
- (๒๒) กากดีดีจีเอส
- (๒๓) โปรตีนข้าวโพดหรือกลูเทินข้าวโพด

## ๒.) ประเภทวัตถุดิบที่ผสมแล้ว

- (๑) หัวอาหารสัตว์
- (๒) อาหารสัตว์ผสมสำเร็จรูป
- (๓) สารผสมล่วงหน้า (พรีมิกซ์)

## ๓.) ประเภทผลิตภัณฑ์นมสำหรับสัตว์

- (๑) นมผงสำหรับสัตว์ (Whole Milk Powder Feed Grade)
- (๒) ทางนมผงขาดมันเนยสำหรับสัตว์ (Skimmed Milk Powder Feed Grade)
- (๓) ทางนมผงพร่องมันเนยสำหรับสัตว์ (Partly Skimmed Milk Powder Feed Grade)
- (๔) ทางนมผงดัดแปลงสำหรับสัตว์ (Denatured Skimmed Milk Powder)
- (๕) ทางเนยผงสำหรับสัตว์ (Whey Powder)
- (๖) อาหารแทนนมสำหรับสัตว์ (Milk Replacer)
- (๗) ทางเนยผงดัดแปลงสำหรับสัตว์ (Denatured Whey Powder)
- (๘) ทางเนยผงผ่านกระบวนการสำหรับสัตว์ (Processed Whey Powder)

## ๔.) ประเภทอาหารเสริมสำหรับสัตว์

- (๑) อาหารเสริม โปรตีน
- (๒) อาหารเสริม แร่ธาตุ
- (๓) อาหารเสริม วิตามิน
- (๔) อาหารเสริม ไขมัน

## ๕.) ประเภทอาหารสัตว์ผสมยา (Medicated Feed)

- (๑) อาหารสัตว์ผสมสำเร็จรูป และหัวอาหารสัตว์ผสมยา
- (๒) สารผสมล่วงหน้าผสมยา

## ๒. กำหนดอำนาจรัฐมนตรีว่าการกระทรวงเกษตรและสหกรณ์

(มาตรา ๕ และ ๖)

รัฐมนตรีว่าการกระทรวงเกษตรและสหกรณ์ เป็นผู้รักษาการตามพระราชบัญญัตินี้ และมีอำนาจแต่งตั้งพนักงานเจ้าหน้าที่ ออกกฎกระทรวงฯ ออกประกาศกระทรวงฯ กำหนด ชื่อ ประเภท ชนิดอาหารสัตว์ ที่จะควบคุมคุณภาพหรือมาตรฐานของอาหารสัตว์ และภาชนะบรรจุ ชื่อ ประเภท ชนิด หรือลักษณะของอาหารสัตว์ที่อนุญาตหรือไม่อนุญาตให้นำเข้าเพื่อขาย ชื่อ ประเภท ชนิด หรือลักษณะของวัตถุดิบที่เติมในอาหารสัตว์ที่ใช้เป็นส่วนในการผลิตอาหารสัตว์เพื่อขาย รวมทั้ง ปริมาณที่ใช้ ห้ามใช้ วัตถุที่เติมเกินกำหนด ประเภท ชนิด หรือลักษณะของวัตถุที่เติมในอาหารสัตว์ ที่ห้ามใช้เป็นส่วนผสมในการผลิตอาหารสัตว์ คุณภาพหรือมาตรฐานของภาชนะบรรจุและการใช้ภาชนะบรรจุ

### ๓. หมวด ๑ คณะกรรมการควบคุมคุณภาพอาหารสัตว์ (มาตรา ๗-๑๓)

คณะกรรมการควบคุมคุณภาพอาหารสัตว์ ประกอบด้วย ปลัดกระทรวงเกษตรและสหกรณ์เป็นประธาน กรรมการ อธิบดีกรมปศุสัตว์เป็นรองประธานกรรมการ กรรมการผู้ทรงคุณวุฒิซึ่งรัฐมนตรีแต่งตั้งอีกไม่เกินสิบสองคน ในจำนวนนี้จะต้องแต่งตั้งจากเกษตรกรสี่คนเป็นกรรมการ ผู้อำนวยการกองควบคุมคุณภาพอาหารสัตว์ เป็นกรรมการและเลขานุการ คณะกรรมการชุดนี้อยู่ในตำแหน่งคราวละสองปีมีหน้าที่ให้คำแนะนำ หรือความเห็นแก่รัฐมนตรีหรืออธิบดีในเรื่อง การออกประกาศหรืออื่น ๆ ให้มีอำนาจในการแต่งตั้งคณะอนุกรรมการและให้กรมปศุสัตว์ทำหน้าที่เกี่ยวกับการดำเนินงานตามมติของกรรมการ

### ๔. หมวด ๒ การขอใบอนุญาต และต่ออายุใบอนุญาต (มาตรา ๑๔-๒๒)

กำหนดให้ผู้ผลิต ผู้นำเข้าและผู้ขายอาหารสัตว์ ต้องขอใบอนุญาตตามหลักเกณฑ์ วิธีการ เงื่อนไข และเวลาที่กำหนดในกฎกระทรวงฯ รวมทั้งการขอต่ออายุใบอนุญาต จะต้องรีบดำเนินการยื่นขอต่ออายุใบอนุญาตก่อนที่ใบอนุญาตจะหมดอายุ

สถานที่ยื่นคำขอ

๑. ส่วนกลาง

๒. ส่วนภูมิภาค ยื่นที่ สำนักงานปศุสัตว์อำเภอ หรือสำนักงานปศุสัตว์จังหวัด ในท้องถิ่นนั้น ๆ

๓. ยื่นคำขอผ่านระบบมาตรฐานปศุสัตว์ (e-Service) ผู้ประกอบการสามารถเข้าใช้บริการผ่านทางระบบมาตรฐานปศุสัตว์ (e-Service) ได้โดยเข้าไปที่เว็บไซต์ระบบมาตรฐานปศุสัตว์ (e-Service) ซึ่งให้บริการดังต่อไปนี้

๑. การขอและต่ออายุใบอนุญาตผลิตอาหารสัตว์

๒. การขอและต่ออายุใบอนุญาตนำเข้าซึ่งอาหารสัตว์

๓. การขอและต่ออายุใบอนุญาตขายอาหารสัตว์

๔. การขอใบแทนใบอนุญาตผลิต, นำเข้า, ขายอาหารสัตว์

### การขอและต่ออายุใบอนุญาตผลิตอาหารสัตว์

ห้ามมิให้ผู้ใดผลิตเพื่อขายซึ่งอาหารสัตว์เว้นแต่ได้รับใบอนุญาตผลิตอาหารสัตว์จากผู้อนุญาตผู้ที่ขอใบอนุญาตผลิตอาหารสัตว์จะต้องได้รับใบอนุญาตหรือใบรับแจ้งการประกอบกิจการโรงงานตามกฎหมายว่าด้วยโรงงานและใบอนุญาตประกอบกิจการค้าตามกฎหมายว่าด้วยการสาธารณสุขก่อนที่จะยื่นขออนุญาตผลิตอาหารสัตว์

### การขอและต่ออายุใบอนุญาตนำเข้าซึ่งอาหารสัตว์

ห้ามมิให้ผู้ใดนำเข้าเพื่อขายซึ่งอาหารสัตว์ เว้นแต่ได้รับใบอนุญาตจากผู้อนุญาตผู้อนุญาตจะต้องขอจดทะเบียนการค้า หรือทะเบียนภาษีมูลค่าเพิ่มก่อนที่จะขออนุญาตนำเข้าซึ่งอาหารสัตว์ได้

### อายุใบอนุญาตและค่าธรรมเนียม

ชนิดของใบอนุญาต	อายุใบอนุญาต/ปี	ค่าธรรมเนียม (ฉบับ)
ผลิต	๓	๑,๕๐๐ บาท/๑๐ ตัน/ช.ม.
นำเข้า	๑	๑๐,๐๐๐ บาท
ขาย - ส่ง	๑ ปีปฏิทิน	๓๐๐ บาท
ขาย - ปลีก	๑ ปีปฏิทิน	๑๐๐ บาท

๕. หมวด ๓ หน้าที่ของผู้รับใบอนุญาตเกี่ยวกับอาหารสัตว์ (มาตรา ๒๓-๓๐)

ป้าย

จัดให้มีป้าย ติดไว้ในที่เปิดเผย เห็นได้ง่ายจากภายนอกอาคาร

ผลวิเคราะห์

จัดให้มีผลวิเคราะห์

ฉลาก

จัดให้มีฉลากที่ภาษาขนะบรรจุ ต้องปฏิบัติตาม มาตรา ๒๓ (๓)

การขอใบแทนใบอนุญาต

ผู้ที่ประสงค์จะขอใบแทนใบอนุญาตให้ยื่นคำขอใบแทนตามชนิดใบอนุญาตนั้นๆ

พร้อมแนบเอกสาร

การย้ายสถานที่

ผู้ที่ประสงค์จะขอย้ายสถานที่ผลิต นำเข้า ขาย หรือสถานที่เก็บอาหารสัตว์เพื่อขายแล้วแต่กรณีให้มีหนังสือแจ้งการย้ายสถานที่ตั้งดังกล่าวต่อพนักงานเจ้าหน้าที่ภายใน ๑๕ วัน นับแต่วันที่ย้ายการเลิกกิจการผู้ที่ประสงค์จะขอเลิกกิจการให้แจ้งการเลิกกิจการต่อพนักงานเจ้าหน้าที่ ภายในสิบห้าวันนับแต่วันที่เลิกกิจการ

### การขอแก้ไขรายการในใบอนุญาต

ผู้ที่ประสงค์จะขอแก้ไขรายการในใบอนุญาตให้ยื่นหนังสือถึงกรมปศุสัตว์แจ้งความประสงค์พร้อมหลักฐานที่เกี่ยวข้องกับรายการที่ขอแก้ไขพร้อมใบอนุญาตตัวจริงที่จะขอแก้ไข

### การเลิกกิจการ

ผู้รับใบอนุญาตที่ประสงค์จะเลิกกิจการที่ได้รับอนุญาตตามพระราชบัญญัติควบคุมคุณภาพอาหารสัตว์ต้องแจ้งการเลิกกิจการเป็นหนังสือต่อพนักงานเจ้าหน้าที่ภายในสิบห้าวันนับแต่วันเลิกกิจการตามที่แจ้งไว้

**๖. หมวด ๔ อาหารสัตว์ปลอมปน อาหารสัตว์เสื่อมคุณภาพ (มาตรา ๓๑-๓๖)**  
ห้ามมิให้ผู้ใดผลิตเพื่อขาย หรือนำเข้าเพื่อขายซึ่งอาหารสัตว์ ดังต่อไปนี้

- อาหารสัตว์ปลอมปน
- อาหารสัตว์ผิดมาตรฐาน
- อาหารสัตว์เสื่อมคุณภาพ
- อาหารสัตว์ที่มีได้ขึ้นทะเบียนฯ
- อาหารสัตว์ที่อธิบดีสั่งเพิกถอนทะเบียน
- อาหารสัตว์อื่นที่รัฐมนตรีกำหนด

### ๗. หมวด ๕ การขึ้นทะเบียนอาหารสัตว์และการโฆษณา (มาตรา ๓๗-๔๗)

ผู้รับใบอนุญาตผลิตอาหารสัตว์หรือนำเข้าซึ่งอาหารสัตว์ จะต้องยื่นคำขอขึ้นทะเบียนอาหารสัตว์ที่จะผลิตหรือนำเข้าต่อพนักงานเจ้าหน้าที่และเมื่อได้รับใบสำคัญการขึ้นทะเบียนแล้ว จึงจะผลิตหรือนำเข้าอาหารสัตว์นั้นได้ และจะต้องผลิตหรือนำเข้าให้ตรงตามที่ได้ขึ้นทะเบียนอาหารสัตว์ไว้

### การขอขึ้นทะเบียนอาหารสัตว์

ผู้รับใบอนุญาตผลิตอาหารสัตว์เพื่อขายหรือผู้รับใบอนุญาตนำเข้า ซึ่งอาหารสัตว์เพื่อขาย ผู้ใดประสงค์จะผลิตอาหารสัตว์เพื่อขายหรือนำเข้าเพื่อขายซึ่งอาหารสัตว์ชนิดใดต้องนำอาหารสัตว์ชนิดนั้นมาขอขึ้นทะเบียนต่อพนักงานเจ้าหน้าที่เสียก่อนและเมื่อได้รับใบสำคัญการขึ้นทะเบียนอาหารสัตว์แล้วจึงจะผลิตเพื่อขาย หรือนำเข้าเพื่อขายซึ่งอาหารสัตว์นั้นได้ คือ ต้องขอขึ้นทะเบียนอาหารสัตว์และได้รับใบสำคัญการขึ้นทะเบียนก่อนจึงผลิตหรือนำเข้าเพื่อขาย

- การขอขึ้นทะเบียนอาหารสัตว์ประเภทวัตถุดิบ

โดยชนิดของวัตถุดิบและมาตรฐานที่ควบคุมคุณภาพหรือมาตรฐานของวัตถุดิบอาหารสัตว์เป็นไปตามที่ประกาศกระทรวงเกษตรและสหกรณ์กำหนด

- การขอขึ้นทะเบียนอาหารสัตว์ประเภทวัตถุดิบที่ผสมแล้วชนิดหัวอาหารสัตว์และอาหารสัตว์ผสมสำเร็จรูป

ตามประกาศกระทรวงเกษตรและสหกรณ์ พ.ศ. ๒๕๔๕ ได้กำหนด

คุณภาพหรือมาตรฐานของอาหารสัตว์ประเภทวัตถุดิบที่ผสมแล้วชนิดหัวอาหารสัตว์ และอาหารสัตว์ผสมสำเร็จรูปให้มีอัตราส่วนของโปรตีน ไขมัน กาก ความชื้นคิดเป็นร้อยละของน้ำหนักอาหารสัตว์ตามที่ปรากฏในใบสำคัญการขึ้นทะเบียนอาหารสัตว์ที่ผู้รับใบอนุญาตได้ขอขึ้นทะเบียนต่อพนักงานเจ้าหน้าที่ตามความในมาตรา ๓๗ แห่งกฎหมายว่าด้วยการควบคุมคุณภาพอาหารสัตว์ตามชื่อประเภทชนิด หรืออายุของสัตว์การพิจารณาปรับขึ้นทะเบียนอาหารสัตว์ จะใช้ข้อแนะนำทั่วไปในการขึ้นทะเบียนสูตรอาหารสัตว์เป็นเอกสารประกอบการพิจารณา ซึ่งข้อแนะนำนี้ได้ผ่านการพิจารณาของคณะกรรมการกำหนดมาตรฐานอาหารสัตว์ คณะกรรมการควบคุมคุณภาพอาหารสัตว์ โดยคำนึงถึงหลักวิชาการและการเจริญเติบโตของสัตว์ที่สามารถเป็นไปได้

ประกาศกระทรวงเกษตรและสหกรณ์ เรื่อง กำหนดชื่อ ประเภท ชนิดหรือลักษณะคุณภาพหรือมาตรฐานของผลิตภัณฑ์นม และคุณภาพหรือมาตรฐานของภาชนะบรรจุ พ.ศ. ๒๕๔๗ ประกาศ ณ วันที่ ๑๕ ธันวาคม ๒๕๔๗ ได้กำหนดคุณภาพหรือมาตรฐานของผลิตภัณฑ์นมที่ใช้สำหรับสัตว์ทุกชนิด ดังต่อไปนี้

๑. นมผงสำหรับสัตว์ ต้องเป็นผลิตภัณฑ์นมที่ทำขึ้นจากน้ำนมของสัตว์เลี้ยงลูกด้วยนม ระบายน้ำออกจนเป็นผง

โปรตีน	ไม่น้อยกว่าร้อยละ ๒๖
ไขมัน	ไม่น้อยกว่าร้อยละ ๒๖
ความชื้น	ไม่มากกว่าร้อยละ ๗

๒. หางนมผงขาดมันเนยสำหรับสัตว์ ต้องเป็นผลิตภัณฑ์นมที่ทำขึ้นจากน้ำนมของสัตว์เลี้ยงลูกด้วยนมที่สกัดไขมันออกและระบายน้ำออกจนเป็นผง

โปรตีน	ไม่น้อยกว่าร้อยละ ๒๘
ไขมัน	ไม่มากกว่าร้อยละ ๑.๕
ความชื้น	ไม่มากกว่าร้อยละ ๗

๓. หางนมผงพร้อมมันเนยสำหรับสัตว์ ต้องเป็นผลิตภัณฑ์นมที่ทำขึ้นจากน้ำนมของสัตว์เลี้ยงลูกด้วยนมที่สกัดไขมันออกบางส่วนและระบายน้ำออกจนเป็นผง

โปรตีน	ไม่น้อยกว่าร้อยละ ๒๘
ไขมัน	น้อยกว่าร้อยละ ๒๖ แต่มากกว่าร้อยละ ๑.๕
ความชื้น	ไม่มากกว่าร้อยละ ๗

๔. หางนมผงตัดแปลงสำหรับสัตว์ เป็นผลิตภัณฑ์ที่ใช้หางนมผงเป็นวัตถุดิบหลัก ที่นำมาเติมวัตถุดิบอื่นเพื่อเพิ่มคุณค่าให้เหมาะสม

โปรตีน	ไม่น้อยกว่าร้อยละ ๒๕
ความชื้น	ไม่มากกว่าร้อยละ ๘



๕. หางเนยผงสำหรับสัตว์ ต้องเป็นผลิตภัณฑ์จากส่วนที่เหลือจากกระบวนการทำเนยแข็ง นำมาระเหย น้ำและทำให้แห้ง

โปรตีน ไม่น้อยกว่าร้อยละ ๑๐

ความชื้น ไม่มากกว่าร้อยละ ๗

๖. อาหารแทนนมสำหรับสัตว์ ต้องเป็นผลิตภัณฑ์ที่มีผลิตภัณฑ์นมเป็นวัตถุดิบหลักที่นำมาเติมวัตถุดิบอื่น ๆ เพื่อให้มีคุณค่าทางอาหารใกล้เคียงกับนมธรรมชาติ

โปรตีน ไม่น้อยกว่าร้อยละ ๒๐

ความชื้น ไม่มากกว่าร้อยละ ๘

๗. หางเนยผงดัดแปลงสำหรับสัตว์ ต้องเป็นผลิตภัณฑ์ที่ใช้หางเนยผงเป็นวัตถุดิบหลักที่นำมาเติมวัตถุดิบอื่นเพื่อเพิ่มคุณค่าให้เหมาะสม

โปรตีน ไม่น้อยกว่าร้อยละ ๑๒

ความชื้น ไม่มากกว่าร้อยละ ๘

๘. หางเนยผงผ่านกระบวนการสำหรับสัตว์ ต้องเป็นผลิตภัณฑ์ที่ทำขึ้นจากหางเนยที่ผ่านกระบวนการต่าง ๆ ที่เหมาะสมในการสกัดสารอาหารบางชนิดออก และระเหยน้ำออกจนเป็นผง

โปรตีน ไม่น้อยกว่าร้อยละ ๓

#### - การขอขึ้นทะเบียนอาหารสัตว์ประเภทวัตถุดิบผสมแล้ว

ชนิดสารผสมล่วงหน้า และประเภทอาหารเสริมสำหรับสัตว์

สารผสมล่วงหน้า (พรีมิกซ์) หมายถึง ส่วนผสมที่ประกอบด้วย วัตถุดิบเติมในอาหารสัตว์ ผสมกับ สื่อ (Carriers) ตามที่ปรากฏในใบสำคัญการขึ้นทะเบียนอาหารสัตว์ที่ผู้รับใบอนุญาตได้ขอขึ้นทะเบียนต่อพนักงานเจ้าหน้าที่ตามความในมาตรา ๓๗ แห่งกฎหมายว่าด้วยการควบคุมคุณภาพอาหารสัตว์

“สื่อ (Carriers) ตามวรรคก่อนหมายความว่า วัตถุที่ใช้ในการเจือจางหรือใช้เป็น ส่วนผสมของวัตถุดิบเติมในอาหารสัตว์ และให้ความหมายรวมถึงสื่อประเภทส่วนของพืช แร่ธาตุ กาก น้ำตาล ผลิตภัณฑ์เหลือจากการหมัก น้ำ น้ำมันที่ใช้ในการผลิตอาหารสัตว์ วัสดุที่เหลือจากการเกษตรที่ปลอดภัย เคลย์ (Clay) ซิลิคอนไดออกไซด์ (Silicon Dioxide) เคโอลิน (Kaolin) และแบ่งจากพืชที่ใช้ในการผลิตอาหารสัตว์ด้วย ปัจจุบันได้มีประกาศชนิดสื่อเพิ่มเติม ได้แก่ เดกซ์โตรส (Dextrose) และ แล็กโตส (Lactose) สำหรับสารผสมล่วงหน้าที่ใช้เร่งการเจริญเติบโตต้องมีปริมาณสื่อที่ใช้ตามประกาศกระทรวงเกษตรและสหกรณ์

วัตถุดิบเติมในอาหารสัตว์ตามประกาศกระทรวงเกษตรและสหกรณ์ ได้แก่ วิตามิน แร่ธาตุ กรดอะมิโน สารเร่งการเจริญเติบโต สารถนอมคุณภาพอาหารสัตว์ สารควบคุมหนอนและแมลง สารปรับปรุงคุณภาพซากและผลิตภัณฑ์สัตว์สารเสริมชีวณะ สารเอนไซม์ สารช่วยเสริมการย่อย ลิปิด และอนุพันธ์ สารคล้ายฮอร์โมนหรือสารกึ่งฮอร์โมน ให้ใช้เป็นส่วนผสมในการผลิตอาหารสัตว์ผสมสำเร็จรูป เพื่อขายได้ไม่เกินอัตราที่กำหนด รายละเอียดของวัตถุดิบเติมในอาหารสัตว์ประเภทต่างๆให้ดูจากประกาศกระทรวงเกษตรและสหกรณ์ เรื่องกำหนดชื่อประเภท ชนิดหรือลักษณะวัตถุดิบเติมในอาหาร

สัตว์ที่ให้เป็นส่วนผสมในการผลิตอาหารเพื่อขายตลอดจนอัตราส่วนหรือปริมาณที่ให้อาหารหรือห้ามมิให้ใช้วัตถุดิบที่กำหนด

#### - อาหารเสริมสำหรับสัตว์

อาหารเสริมสำหรับสัตว์ หมายถึง วัตถุดิบที่ผสมแล้ว วัตถุดิบที่เติมในอาหารสัตว์ เพื่อใช้เพิ่มคุณค่าทางโภชนาการแก่สัตว์ โดยให้สัตว์กินโดยตรง และหรือทำให้เจือจางก่อนใช้เลี้ยงสัตว์และหรือใช้ผสมอาหารสัตว์อื่นเพื่อใช้เลี้ยงสัตว์โดยแบ่งเป็น ๔ ชนิด คือ

๑. อาหารเสริมโปรตีน ได้แก่ ผลิตภัณฑ์ที่มีวัตถุดิบที่เป็นแหล่งของโปรตีนมากกว่า ๑ ชนิด ผสมกันโดยมีวัตถุดิบประสมที่ใช้เสริมโปรตีน โดยมีโปรตีนอย่างน้อย ๒๐% แต่ต้องไม่เข้าเกณฑ์เป็นอาหารสัตว์ผสมสำเร็จรูปหรือหัวอาหารสัตว์ หรือผลิตภัณฑ์นมสำหรับสัตว์ ตัวอย่างเช่นผลิตภัณฑ์ที่มีส่วนประกอบของเลือดป่น ขนสัตว์ปีกป่น สควิดลีเวอร์พาวเดอร์หรือผลิตภัณฑ์ที่เป็นวัตถุดิบที่เติมในอาหารสัตว์ที่เป็นแหล่งโปรตีนหรือกรดอะมิโน เช่น ยีสต์ ไลซีน เมไทโอนีน ฯลฯ

๒. อาหารเสริมแร่ธาตุ ได้แก่ ผลิตภัณฑ์ที่มีส่วนประกอบของแร่ธาตุชนิดใดชนิดหนึ่ง หรือหลายชนิดรวมกันและไม่มีสื่อเป็นส่วนประกอบ เช่น แร่ธาตุก้อน คอปเปอร์ซัลเฟตฟีดเกรด ฯลฯ

๓. อาหารเสริมวิตามิน ได้แก่ ผลิตภัณฑ์ที่มีส่วนประกอบของวิตามินชนิดใดชนิดหนึ่งหรือหลายชนิดรวมกัน และไม่มีสื่อเป็นส่วนประกอบ เช่น วิตามินบี ๑ ฟีดเกรด ฯลฯ

๔. อาหารเสริมไขมัน ได้แก่ ผลิตภัณฑ์ที่มีส่วนประกอบของไขมัน ชนิดใดชนิดหนึ่งหรือหลายชนิดรวมกันหรือมีวัตถุดิบที่เติมในอาหารสัตว์อื่นเป็นส่วนประกอบ หรือกรดไขมัน เช่น ไขมันพืช ไขมันสัตว์ ฯลฯ

การขอแก้ไขรายการในใบสำคัญการขึ้นทะเบียนอาหารสัตว์

การขอแก้ไขรายการในใบสำคัญการขึ้นทะเบียนอาหารสัตว์ ให้กระทำได้ เมื่อได้รับอนุญาตจากพนักงานเจ้าหน้าที่

การขอใบแทนใบสำคัญการขึ้นทะเบียนอาหารสัตว์

กรณีใบสำคัญการขึ้นทะเบียนอาหารสัตว์สูญหายหรือถูกทำลายในสาระสำคัญให้ผู้รับใบอนุญาตแจ้งต่อเจ้าหน้าที่และยื่นคำขอรับใบแทนใบสำคัญการขึ้นทะเบียนอาหารสัตว์ ภายใน ๑๕ วัน นับแต่วันที่ทราบถึงการสูญหาย หรือถูกทำลายดังกล่าว

คำอธิบายเอกสารประกอบการขอขึ้นทะเบียนอาหารสัตว์ที่สำคัญ :

๑. หนังสือรับรองผลวิเคราะห์ (Certificate of Analysis) อย่างน้อยต้องมีรายละเอียดดังนี้

- ๑.๑ วันที่วิเคราะห์
- ๑.๒ ชื่อที่อยู่บริษัทที่วิเคราะห์
- ๑.๓ ผลวิเคราะห์ที่วิเคราะห์ได้จริง
- ๑.๔ ชื่อที่อยู่บริษัทผู้ผลิตและหรือบริษัทผู้นำเข้า
- ๑.๕ ผู้รับรองผลวิเคราะห์ พร้อมชื่อตำแหน่งและคุณวุฒิควรเป็นผู้รับผิดชอบในห้องปฏิบัติการ

๒. หนังสือรับรองส่วนประกอบ (Certificate of Formula)

- ๒.๑ วันที่ออกสูตร
- ๒.๒ ชื่อผลิตภัณฑ์
- ๒.๓ รายละเอียดของผลิตภัณฑ์ว่ามีส่วนประกอบอะไรบ้างพร้อมปริมาณ (กรณีปริมาตรให้ระบุชนิดสื่อพร้อมปริมาณด้วย)
- ๒.๔ มีผู้รับรองส่วนประกอบโดยระบุชื่อ ตำแหน่ง และคุณวุฒิ

๓. หนังสือรับรองที่ต่างประเทศให้ไว้สำหรับแสดงว่าผลิตภัณฑ์ที่มาขอขึ้นทะเบียนอาหารสัตว์มีขายในประเทศนั้น ๆ (Certificate of Free Sale) อย่างน้อยต้องมีรายละเอียดดังนี้

- ๓.๑ ชื่อและที่ตั้งของบริษัทผู้ผลิต
- ๓.๒ ชื่อทางการค้าของผลิตภัณฑ์
- ๓.๓ ชนิดของผลิตภัณฑ์
- ๓.๔ ระบุว่าใช้สำหรับสัตว์
- ๓.๕ ระบุว่าขายได้ในประเทศนั้น ๆ
- ๓.๖ รายละเอียดของผลิตภัณฑ์

๔. ฉลากภาษาต่างประเทศหากเป็นภาษาที่ไม่ใช่ภาษาอังกฤษให้แปลเป็นภาษาอังกฤษและรับรองข้อความที่แปลด้วย

๕. เอกสารแสดงรายละเอียดของผลิตภัณฑ์ (Product Information)

อย่างน้อยต้องมีรายละเอียดดังต่อไปนี้

- ๕.๑ ชื่อทางการค้าของผลิตภัณฑ์ (อาจมีเครื่องหมายการค้า)
- ๕.๒ ชนิด และลักษณะของผลิตภัณฑ์
- ๕.๓ ใช้สำหรับสัตว์ชนิดใด
- ๕.๔ ส่วนประกอบทางเคมี และส่วนผสม (ส่วนประกอบสูตร)
- ๕.๕ ขนาดการใช้
- ๕.๖ ขนาดบรรจุ
- ๕.๗ อายุการเก็บ (ระยะเวลาล่วงอายุ)

## หลักฐานและเอกสารที่ใช้ประกอบการขออนุญาตอื่นๆ

การขออนุญาตผลิตหรือนำเข้าตัวอย่างอาหารสัตว์เพื่อเป็นตัวอย่างทางวิชาการ, เพื่อการทดลอง หรือประกอบการขอขึ้นทะเบียน

### เอกสารที่ต้องจัดเตรียมมีดังนี้

๑. หนังสือถึงอธิบดีกรมปศุสัตว์ แสดงวัตถุประสงค์ในการผลิตหรือนำเข้าโดยมีรายละเอียด ชื่อ ชนิดของผลิตภัณฑ์ ปริมาณการใช้ผลิตภัณฑ์ปริมาณที่ผลิตหรือนำเข้า
๒. หนังสือแสดงส่วนประกอบของผลิตภัณฑ์ (Certificate of Formula)
๓. รายละเอียดของผลิตภัณฑ์ (Product Information) แสดงถึงชื่อชนิดของผลิตภัณฑ์ วัตถุประสงค์การใช้ ใช้สำหรับสัตว์ชนิดใด ระยะใด ขนาดการใช้ คุณภาพทางเคมีของผลิตภัณฑ์
๔. โครงการทดลอง ซึ่งแสดงถึงสถานที่ทดลอง ชนิด จำนวน สัตว์ทดลอง วิธีการทดลอง ปริมาณผลิตภัณฑ์ที่ใช้ในการทดลอง ระยะเวลาที่ใช้ในการทดลอง
๕. กระบวนการผลิตอย่างคร่าวๆ

### - การขออนุญาตโฆษณา

ผู้ประกอบการที่ประสงค์จะโฆษณาคุณภาพหรือสรรพคุณของอาหารสัตว์ทางวิทยุกระจายเสียง วิทยุโทรทัศน์ ทางฉายภาพ ภาพยนตร์ หรือทางหนังสือพิมพ์ หรือสิ่งพิมพ์อื่น หรือด้วยวิธีอื่นใด เพื่อประโยชน์ในทางการค้าต้องนำเสียง ภาพ ภาพยนตร์หรือข้อความที่จะโฆษณาดังกล่าวนั้นให้ผู้อนุญาตตรวจพิจารณาก่อนเมื่อได้รับอนุญาตแล้วจึงโฆษณาได้

โดยห้ามมิให้ผู้ใดโฆษณาคุณภาพของอาหารสัตว์อันเป็นเท็จ หรือเกินความจริง ซึ่งอาจทำให้ผู้อื่นหลงเชื่อหรือสำคัญผิดในคุณภาพของอาหารสัตว์นั้นผู้ใดประสงค์จะโฆษณาคุณภาพหรือสรรพคุณของอาหารสัตว์

๘. หมวด ๖ พนักงานเจ้าหน้าที่ (มาตรา ๔๘-๔๙)

๙. หมวด ๗ การพักใช้ใบอนุญาตหรือการเพิกถอนใบอนุญาต (มาตรา ๕๖๑-๕๖)

๑๐. หมวด ๘ บทกำหนดโทษ บทเฉพาะกาล (มาตรา ๕๗-๗๑)

๑๑. อัตราค่าธรรมเนียมและอายุใบสำคัญการขึ้นทะเบียนอาหารสัตว์

๑. ใบสำคัญทุกประเภท สุตระละ ๑,๐๐๐ บาท

๒. การแก้ไขใบสำคัญ

- ส่วนที่เกี่ยวข้องกับสูตร ฉบับละ ๕๐๐ บาท

- ส่วนอื่นๆ ฉบับละ ๒๐๐ บาท

๓. ขอใบแทนใบสำคัญ ฉบับละ ๑๐๐ บาท

๔. อายุของใบสำคัญการขึ้นทะเบียนสามารถใช้ได้ตลอดไป เว้นแต่ถูกสั่งยกเลิกหรือเพิกถอนทะเบียนสูตรอาหารสัตว์ หากไม่มีการผลิตหรือนำเข้าเกิน ๒ ปี ทะเบียนนั้นจะถูกยกเลิก

### แผนภูมิความเชื่อมโยงของหน่วยงานที่เกี่ยวข้องและขั้นตอน ใบอนุญาตผลิตอาหารสัตว์

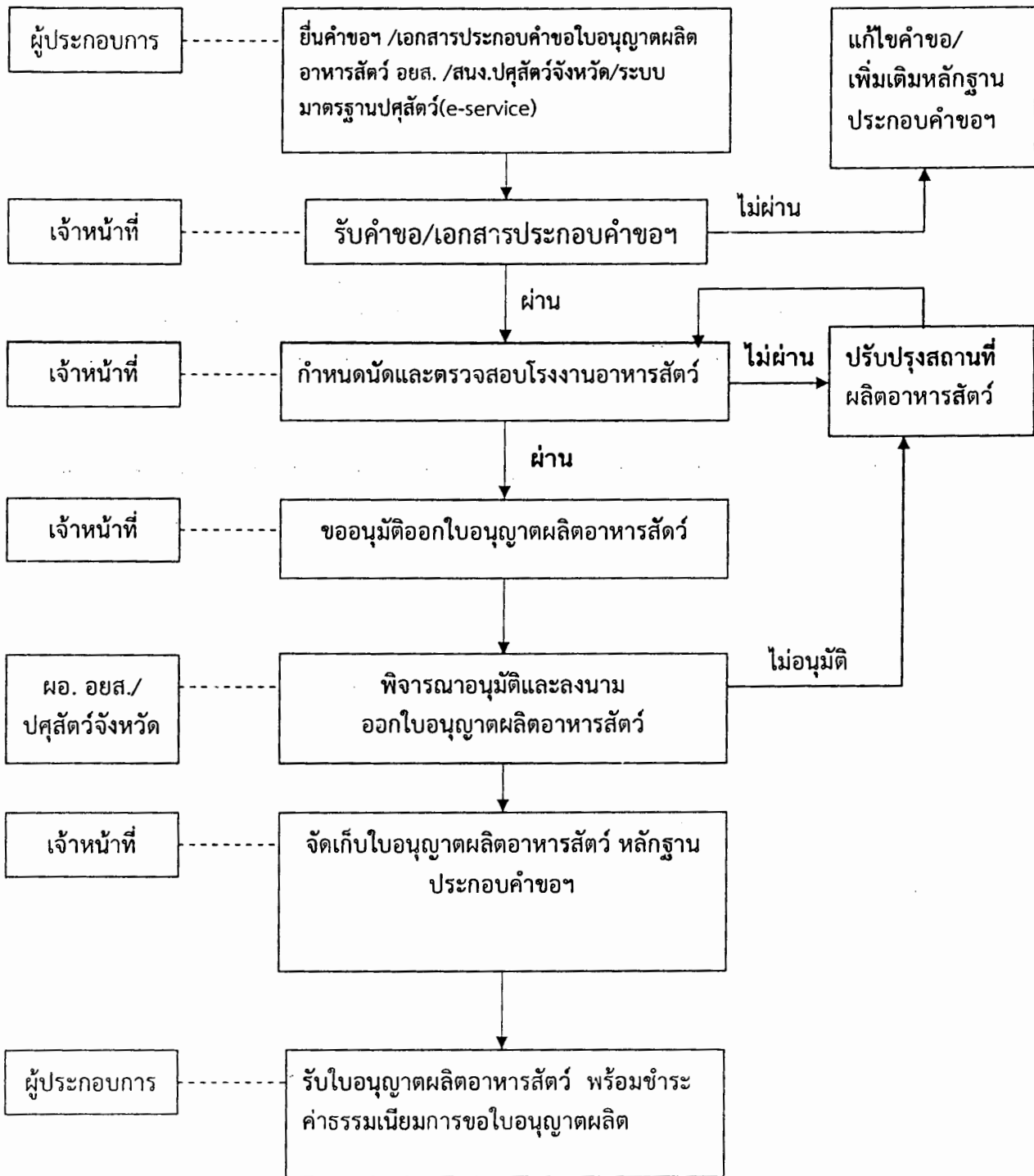

### ใบอนุญาตนำเข้าซึ่งอาหารสัตว์

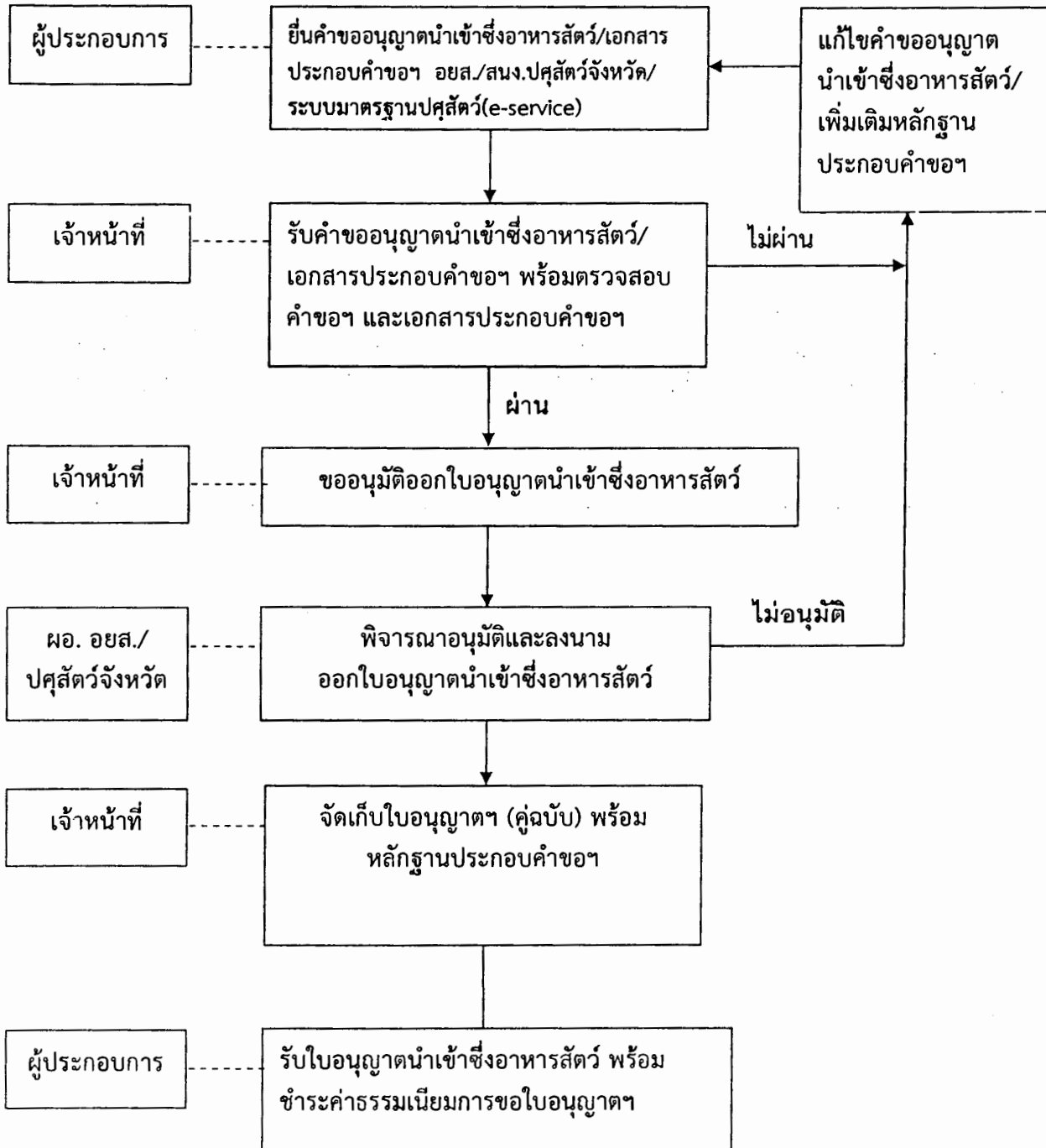

### ใบอนุญาตขายอาหารสัตว์

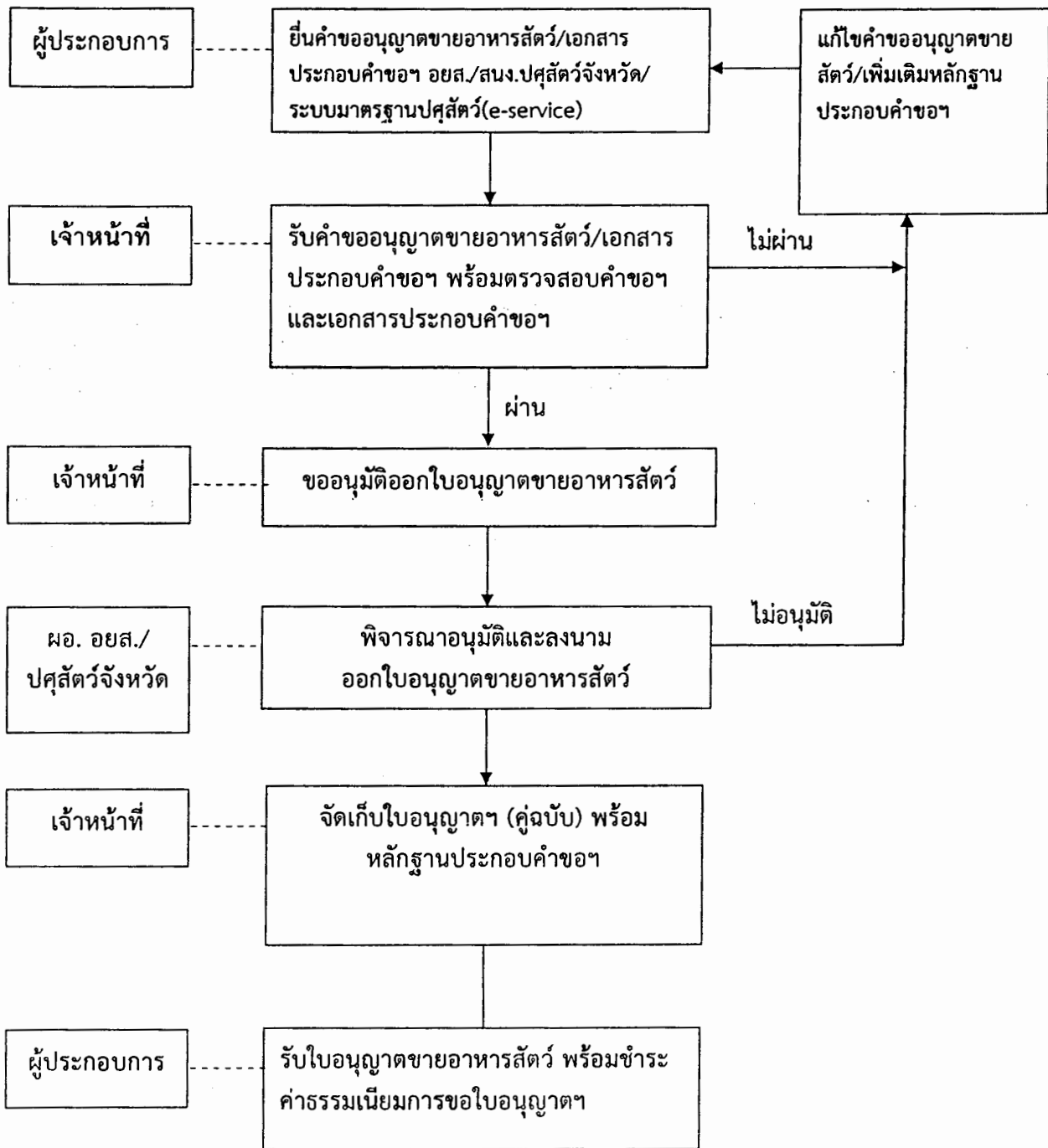

### ใบแทนใบอนุญาตอาหารสัตว์

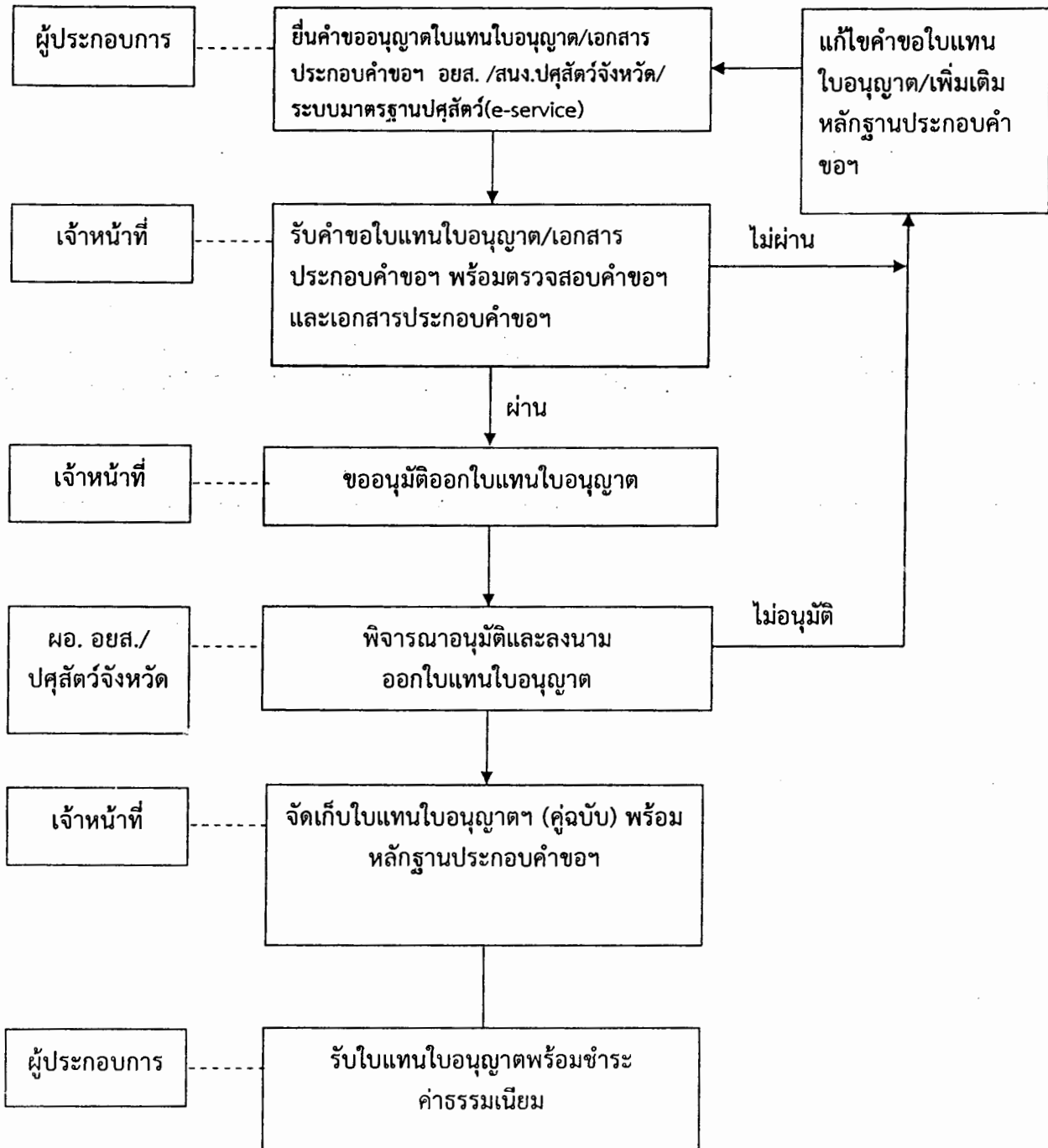



### ทะเบียนอาหารสัตว์

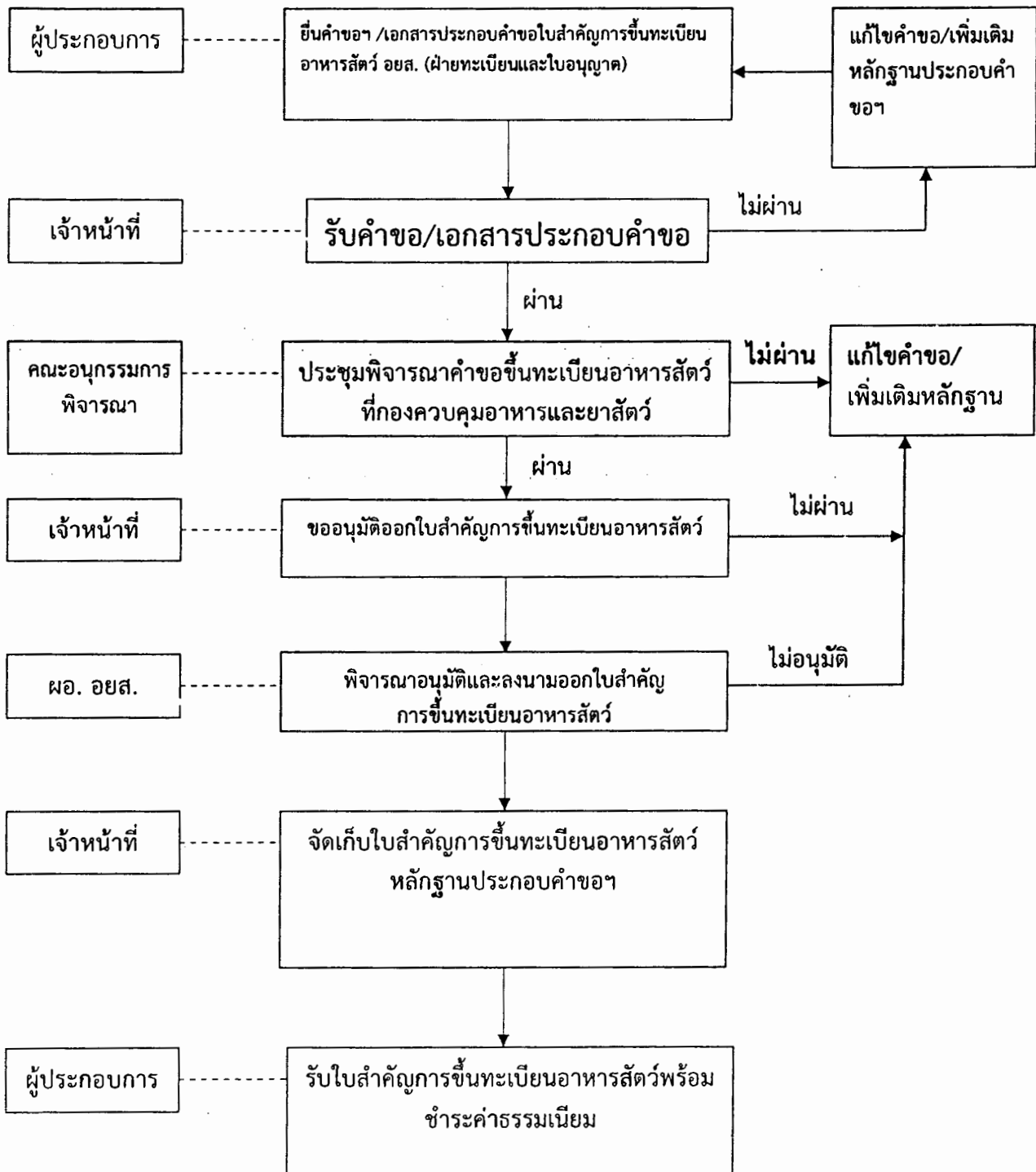

### ใบอนุญาตสื่อโฆษณาและสรรพคุณอาหารสัตว์

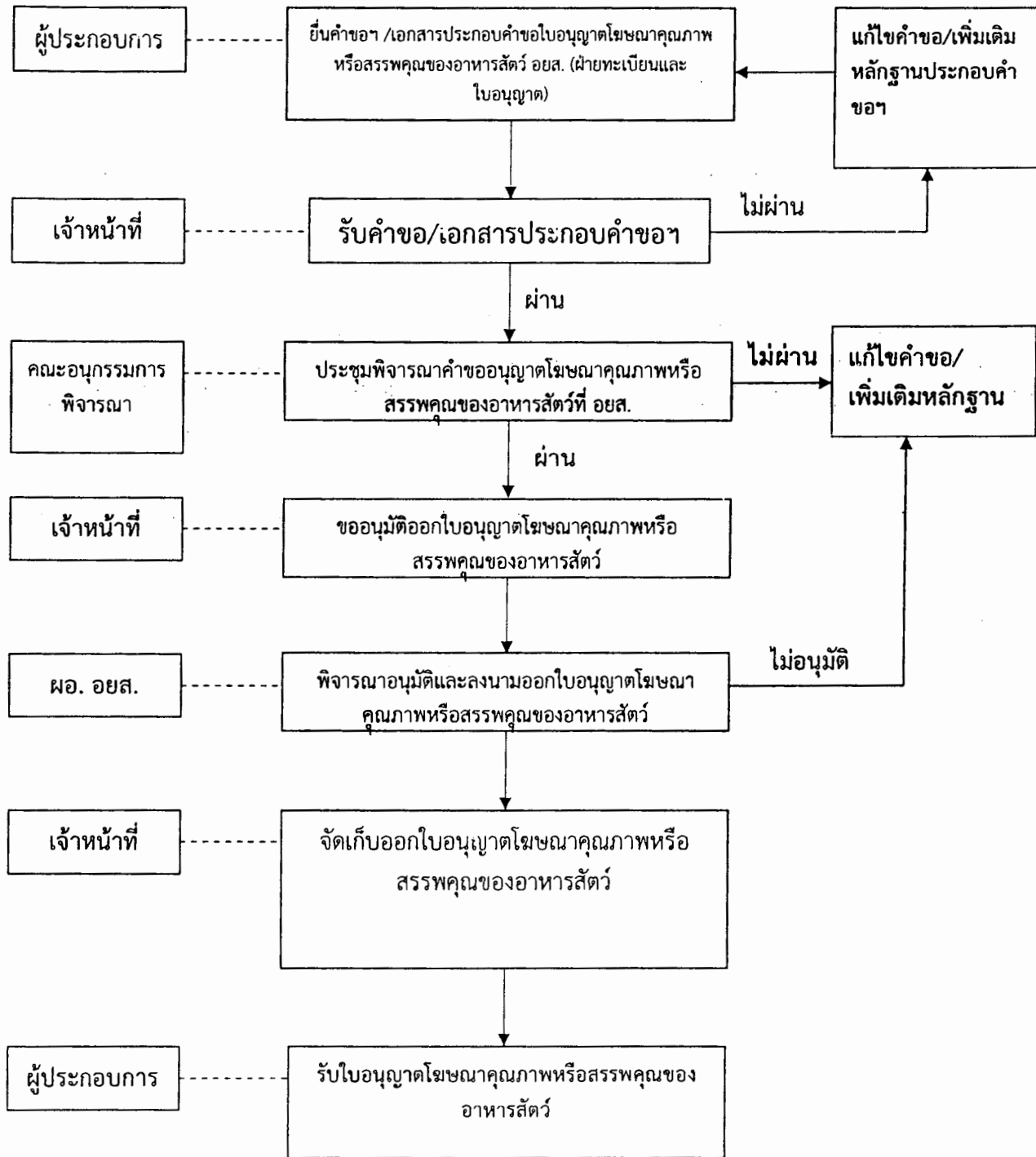

### การตรวจสอบผู้ผลิตอาหารสัตว์ของพนักงานเจ้าหน้าที่ ปศุสัตว์จังหวัดและปศุสัตว์เขต

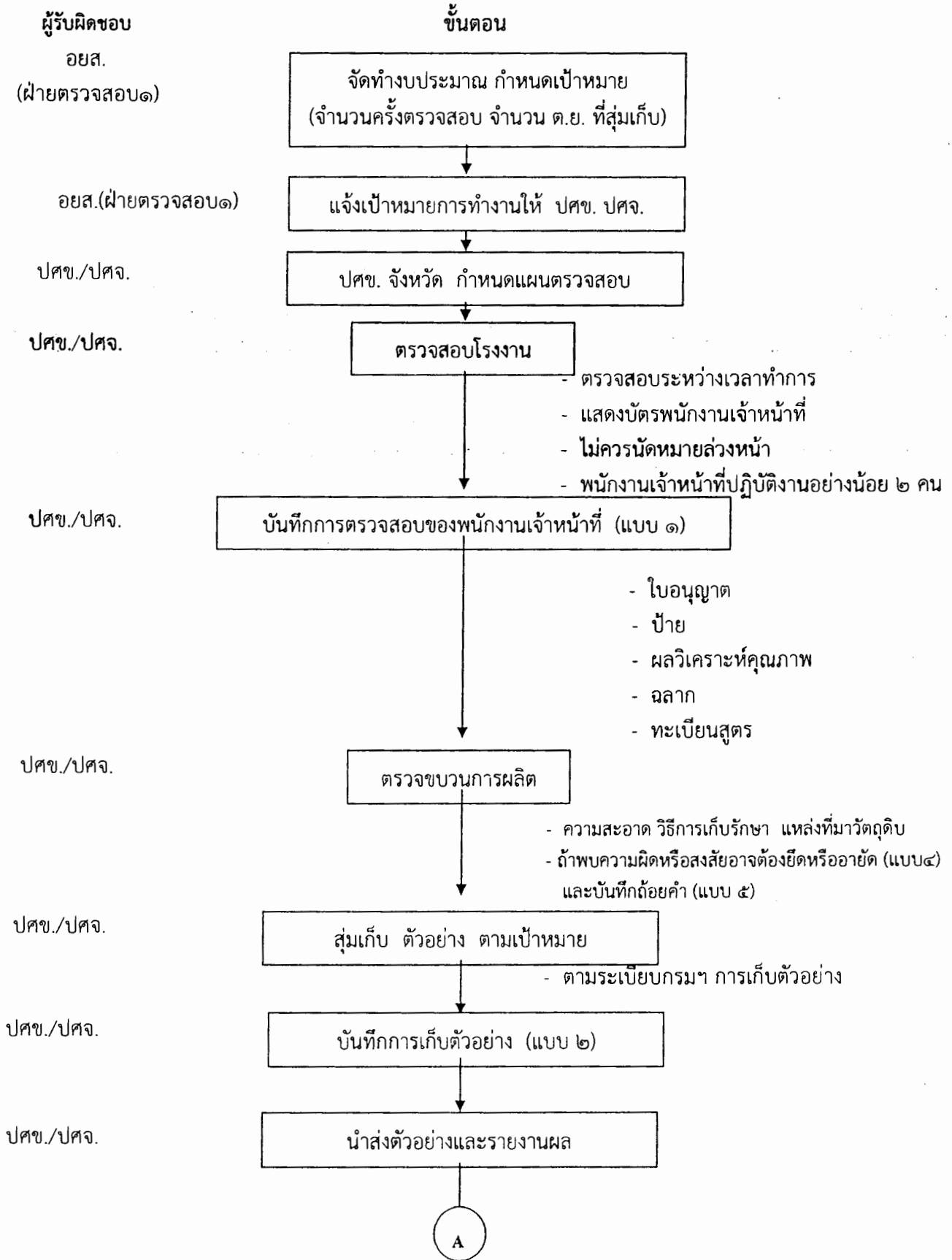

A

ปศข./ปศจ.  
๑ ๒ ๓ ๔

๑. ทำเอกสารส่งตัวอย่าง (สคส.ปจ.๑) พร้อม ตัวอย่างส่ง สคส.

๒. ทำเอกสารเทียบทะเบียน ทะเบียนสุคร (อยส.ปจ.๑)

๓. รายงานผลการปฏิบัติงาน ปศจ. ทำแบบ ๖ ส่ง ปศข. ปศข. ทำแบบ ๖ แบบ ๗ ส่ง อยส.

๔. เก็บเอกสาร และ ค.ย. กลางในที่ เหมาะสม

ตรวจติดตาม โดย อยส. (ฝ่ายตรวจสอบ๑)

- กำหนดรายการที่วิเคราะห์
- รหัสตัวอย่าง
- ตัวอย่าง Unknown

สคส.

สคส. ตรวจวิเคราะห์ คุณภาพ

ปศข. สคส. ๑  
อยส. ๒ ๓

แจ้งผลวิเคราะห์ให้ ปศจ. / ปศข. และ อยส. (ฝ่าย ตรวจสอบ ๑)

- ปศจ. เทียบมาตรฐาน  
- รายงาน ปศจ. / ปศข.

อยส. รวบรวม รายงาน กรมปศุสัตว์

ถ้าเป็นอาหารสัตว์ไม่มี ทะเบียน

ไม่ผ่าน ผ่าน

ปศข./ ปศจ.

เสนอผู้บังคับบัญชา พิจารณาดำเนินคดี

เสนอผู้บังคับบัญชา พิจารณาดำเนินคดี

ปศข. / ปศจ.

- ดำเนินคดี
- คัดสำเนาคำพิพากษา
- ดำเนินการของกลาง (ถ้ามี)
- รายงาน.....

- ดำเนินคดี
- คัดสำเนาคำพิพากษา
- ดำเนินการของกลาง (ถ้ามี)
- รายงาน.....

ขั้นตอนการขอ หนังสือรับรองความปลอดภัย (Health Certificate)

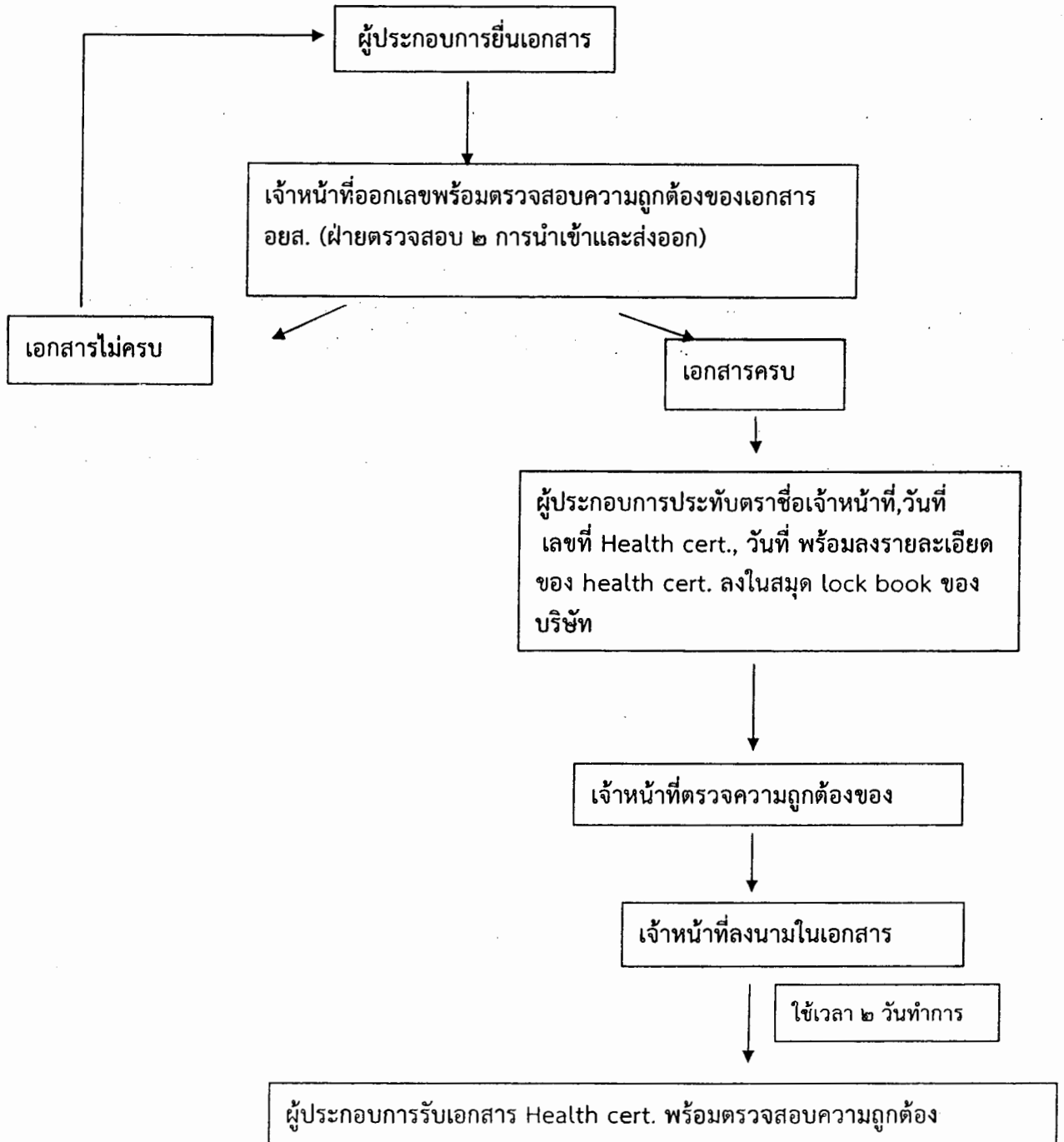

### ขั้นตอนการตรวจสอบอาหารสัตว์นำเข้า

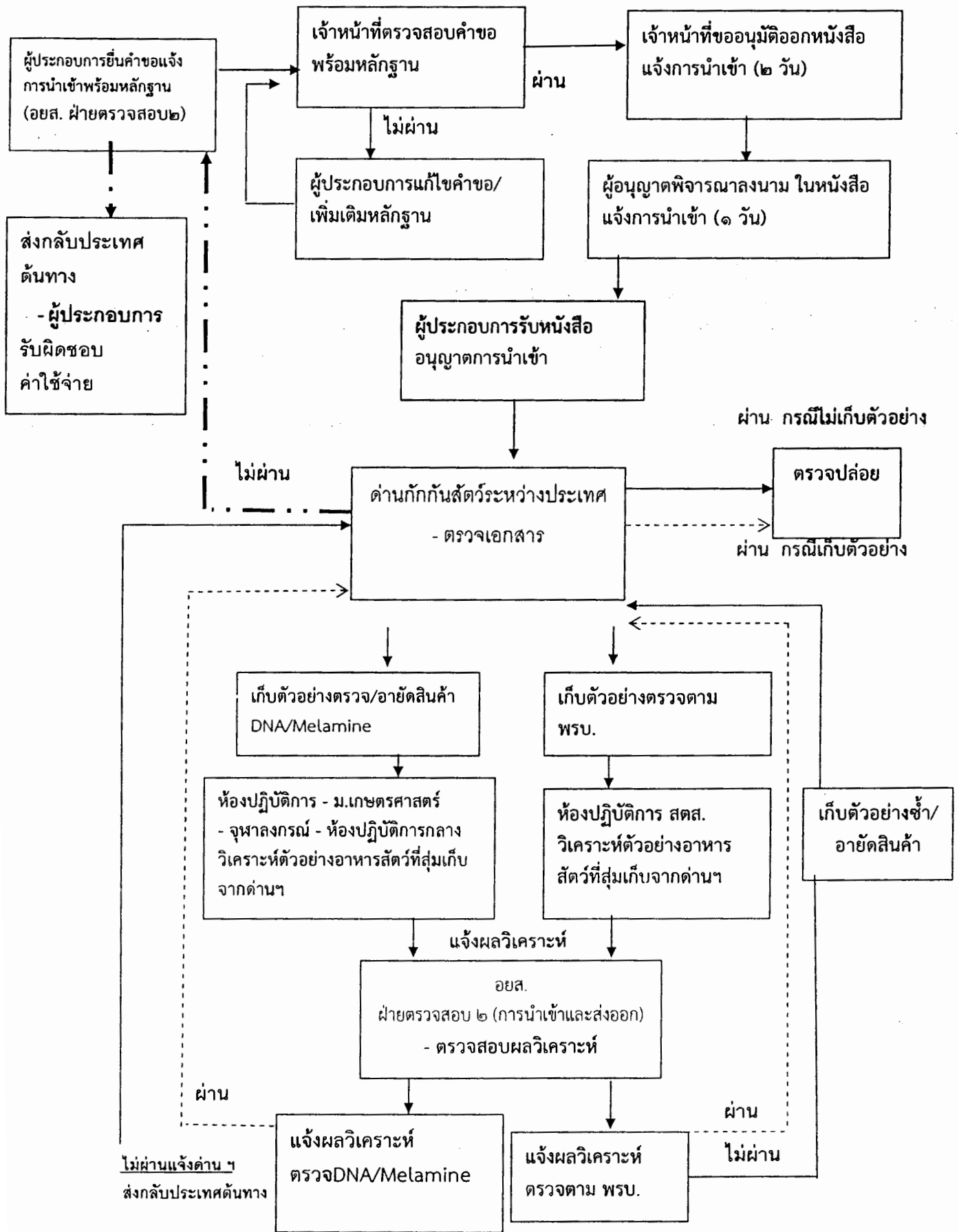

### คุณภาพหรือมาตรฐานของวัตถุดิบอาหารสัตว์

ชนิดของวัตถุดิบ	คุณภาพหรือมาตรฐานของวัตถุดิบอาหารสัตว์ ค่ามีอัตราส่วนร้อยละของน้ำหนัก							
	โปรตีน ไม่น้อยกว่าร้อยละ	ไขมัน ไม่น้อยกว่าร้อยละ	ใยหยาบ ไม่เกินร้อยละ	กาก ไม่มากกว่าร้อยละ	ความชื้น ไม่เกินร้อยละ	น้ำ ไม่มากกว่าร้อยละ	เกลือ ไม่มากกว่าร้อยละ	Pepsin Digestibility ไม่น้อยกว่าร้อยละ (ของโปรตีน)
กากคั่วซีเอส	24	-	-	12	12.5	-	-	-
โปรตีนข้าวโพดหรือ กลูเทนข้าวโพด	55	-	-	4	12	-	-	-
กากถั่วเหลือง	42	-	7	8	13	8	-	-
กากถั่วลิสง	42	-	10	8	12	13	-	-
ปลาป่นชั้นคุณภาพที่ 1	60	-	-	2	10	26	3	-
ปลาป่นชั้นคุณภาพที่ 2	55	-	-	2	10	28	3	-
ปลาป่นชั้นคุณภาพที่ 3	50	-	-	2	10	30	3	-
รำละเอียด	12	15	-	8	11	10	-	-
รำหยาบ	5	2	-	28	11	18	-	-
รำสกัดน้ำมัน	14.5	-	3	15	13	14	-	-
ข้าวโพดปนเกรด 1	8	2	-	3	13	2	-	-
ข้าวโพดปนเกรด 2	7.5	2	-	3	13	2	-	-
ข้าวโพดเมล็ดเกรด 1	8	2	-	3	14.5	2	-	-
ข้าวโพดเมล็ดเกรด 2	7.5	2	-	3	14.5	2	-	-
ปลาและกระดูกปลาป่น ตัวเหลืองอบ	40	-	18	2	10	33	3	-
ตัวเหลืองอบ	36	15	-	7	11	6	-	-
ขี้สักรูปป่น	80	-	5	1.5	11	4	-	70***
เนื้อป่น**	54	-	15	4	10	29	-	82
เนื้อป่นสกัดไขมัน**	60	-	5	4	10	29	-	82
เนื้อและกระดูกป่น (โปรตีน 50%)* **	50	-	15	4	10	32	-	82
เนื้อและกระดูกป่น (โปรตีน 45%)* **	45	-	15	4	10	35	-	82
เนื้อสักรูปป่น**	55	-	15	4	10	25	-	82
ผลพลอยได้จากสักรูปป่น**	40	-	18	4	10	30	-	82
กากเบรชต์หรือกากคาโนลา	32	-	-	13	13	-	-	-
กากเมล็ดทานตะวัน	27	-	-	30	12.5	-	-	-

หมายเหตุ: \* ระดับ แคลเซียมไม่น้อยกว่าร้อยละ 7 ฟอสฟอรัสไม่น้อยกว่าร้อยละ 3  
 \*\* ระดับสารกันหืนไม่เกินร้อยละ 0.05 ของน้ำหนัก  
 \*\*\* กรณีใช้สารช่วยย่อย (enzyme) ในขบวนการผลิตให้มีค่า Pepsin Digestibility  
 ไม่น้อยกว่าร้อยละ 60 ของโปรตีน

หลักเกณฑ์ที่ใช้ประกอบการพิจารณาการขึ้นทะเบียนสูตรอาหารสัตว์

ชนิดอาหารสัตว์	โปรตีน	ไขมัน	กาก	ความชื้น
	ไม่น้อยกว่าร้อยละ	ไม่น้อยกว่าร้อยละ	ไม่มากกว่าร้อยละ	ไม่มากกว่าร้อยละ
<b>โก</b>				
โกเนื้อแรกเกิด-อายุ 3 สัปดาห์	21	3	5	13
โกเนื้อ อายุ 3-6 สัปดาห์	19	3	5	13
โกเนื้อ อายุ 6 สัปดาห์ขึ้นไป	17	3	6	13
โกไซ้แรกเกิด-อายุ 5 สัปดาห์	18	3	5	13
โกไซ้ อายุ 5-12 สัปดาห์	15	2	6	13
โกไซ้ อายุ 12 สัปดาห์ - เริ่มไซ้	13	2	8	13
โกไซ้ระยะไซ้ อายุ 16-40 สัปดาห์	16	3	6	13
โกไซ้ระยะไซ้ อายุ 40-60 สัปดาห์	15	2	7	13
โกไซ้ระยะไซ้ อายุ 60 สัปดาห์-ปลด	14	2	7	13
โกพันธุ์ (พันธุ์ไซ้และพันธุ์เนื้อ)				
แรกเกิด - อายุ 3 สัปดาห์	18	3	5	13
อายุ 3-10 สัปดาห์	14	2	6	13
อายุ 10 สัปดาห์-เริ่มไซ้	13	2	7	13
โกพันธุ์ไซ้	16	3	6	13
โกพันธุ์เนื้อ (เพศผู้)	12	2	8	13
โกพันธุ์เนื้อ (เพศเมีย)	17	3	6	13
อายุ 18-24 สัปดาห์				



ชนิดอาหารสัตว์	โปรตีน	ไขมัน	กาก	ค่าวมขึ้น
	ไม่น้อยกว่าร้อยละ	ไม่น้อยกว่าร้อยละ	ไม่มากกว่าร้อยละ	ไม่มากกว่าร้อยละ
โกพันธุ์เนื้อ (เพศเมีย) อายุ 22-40 สัปดาห์	16	3	6	13
โกพันธุ์เนื้อ (เพศเมีย) อายุ 40 สัปดาห์-ปลด	14	2	7	13
โกตอน	13	3	6	13
โกพื้นบ้านแรกเกิด-อายุ 3 สัปดาห์	18	3	6	13
โกพื้นบ้านอายุ 3-6 สัปดาห์	14	2	7	13
โกพื้นบ้านอายุ 6 สัปดาห์-ชาย	12	2	8	13
<b>เบ็ด</b>				
เบ็ดเนื้อแรกเกิด-อายุ 3 สัปดาห์	18	2	7	13
เบ็ดเนื้ออายุ 3-5 สัปดาห์	16	2	7	13
เบ็ดเนื้ออายุ 5 สัปดาห์ขึ้นไป	14	2	8	13
เบ็ดพันธุ์และเบ็ดไซ้ แรกเกิด-อายุ 3 สัปดาห์	18	3	7	13
เบ็ดพันธุ์และเบ็ดไซ้อายุ 3-8 สัปดาห์	16	3	7	13
เบ็ดพันธุ์และเบ็ดไซ้อายุ 8 สัปดาห์-ไซ้	16	3	7	13
<b>สุกร</b>				
สุกรแรกเกิด-หย่านม	20	4	3	13
สุกรหย่านม-น้ำหนัก 15 ก.ก.	18	3	4	13
สุกรน้ำหนัก 15-30 ก.ก.	16	3	7	13

ชนิดอาหารสัตว์	โปรตีน	ไขมัน	กาก	ความชื้น
	ไม่น้อยกว่าร้อยละ	ไม่น้อยกว่าร้อยละ	ไม่มากกว่าร้อยละ	ไม่มากกว่าร้อยละ
สุกรน้ำหนัก 30-60 ก.ก.	14	3	8	13
สุกรน้ำหนัก 60 ก.ก.-ส่งตลาด	12	2	8	13
สุกรพ่อพันธุ์ แม่พันธุ์	12	3	10	13
สุกรแม่พันธุ์ระยะเลี้ยงลูก	16	3	10	13
สุกรระยะอุมท้อง	14	3	10	13
<b>โค</b>				
โคแรกเกิด-อายุ 2 เดือน	20	3	9	13
โคอายุเกิน 2-6 เดือน	16	2	10	13
โคอายุเกิน 6 เดือน - 1 ปี 6 เดือน	12	2	13	13
โคอายุเกิน 1 ปี 6 เดือนขึ้นไป	10	2	14	13
โคตัวผู้น้ำหนักมากกว่า 450 ก.ก.ขึ้นไป	10	2	17	13
โคเนื้อ โคขุน	12	2	14	13
โคระยะอุมท้องและให้นม	14	2	14	13
<b>อาหารผสมเสร็จอัดแท่ง</b>				
โคเนื้อโคขุน (น.น. 150 ก.ก.-ชาย)	12	2	25	13
โคเนื้อโคขุน (น.น. 250 ก.ก.-ชาย)	10	2	25	13
โคเนื้อโคขุน (น.น. 350 ก.ก.-ชาย)	9	2	30	13
ลูกโคอายุเกิน 2 เดือนขึ้นไป	14	2	25	13
โคระยะอุมท้องและระยะรีดนม	13	2	30	13

ชนิดอาหารสัตว์	โปรตีน	ไขมัน	กาก	ความชื้น
	ไม่น้อยกว่าร้อยละ	ไม่น้อยกว่าร้อยละ	ไม่มากกว่าร้อยละ	ไม่มากกว่าร้อยละ
อาหารหยาดอัดแห้งใช้เลี้ยงทุกระยะ กินคู่กับอาหารข้น	7	1	45	13
<b>กระบือ</b>				
กระบือแรกเกิดถึงอายุ 6 เดือน	15	2	10	13
กระบืออายุเกิน 6 เดือน-1 ปี 6 เดือน	12	2	14	13
กระบืออายุเกิน 1 ปีขึ้นไป	10	2	17	13
กระบือระยะอุ้มท้องและให้นม	13	2	14	13
อาหารผสมเสร็จอัดแห้ง				
กระบือระยะอุ้มท้องและให้นม	14	2	30	13
<b>กระต่าย</b>				
กระต่ายรุ่น	14	-	-	13
กระต่ายพ่อพันธุ์-แม่พันธุ์	12	-	-	13
กระต่ายแม่เลี้ยงลูก-หย่านม	17	-	-	13
กระต่ายรวม	15	-	-	13
<b>นกกระทา</b>				
นกกระทาเล็ก-รุ่น	22	3	5	13
นกกระทาไซ	20	3	5	13

หมายเหตุ: ถ้าอาหารสัตว์สูตรใดไม่ได้ตามข้อแนะนำหรือมาตรฐานให้บริษัทนำผลทดลองมาประกอบการพิจารณา

หลักเกณฑ์ประกอบการพิจารณาการขึ้นทะเบียนอาหารกึ่งทะเล

ใช้สารกับ	ลักษณะ	ขนาดของอาหาร	โปรตีน	ไขมัน	กาท	ความชื้น
			ไม่น้อยกว่าร้อยละ	ไม่น้อยกว่าร้อยละ	ไม่มากกว่าร้อยละ	ไม่มากกว่าร้อยละ
ลูกกุ้งระยะชุกไข่ถึงไม่ชุกไข่	ผง	ขนาดไม่เกิน 100 ไมครอน	40	6	3	10
	แผ่น	ไม่จำกัดขนาด				
ลูกกุ้ง ระยะไม่ชุกไข่	ผง	ขนาด 100-250 ไมครอน	40	6	3	10
	แผ่น	ไม่จำกัดขนาด				
ลูกกุ้ง ระยะพี 1- พี 5	ผง	ขนาด 250-500 ไมครอน	40	6	3	10
	แผ่น	ไม่จำกัดขนาด				
ลูกกุ้ง ระยะพี 5- พี 15	แผ่นหรือเกล็ดจมน	ไม่จำกัดขนาด ขนาดตั้งแต่ผ่านตะแกรงเบอร์ 25 ถึงไม่ผ่านตะแกรงเบอร์ 35 (0.5-0.71 มม.)	40	6	3	10
	เกล็ดจมน	ขนาดตั้งแต่ผ่านตะแกรงเบอร์ 25 ถึงไม่ผ่านตะแกรงเบอร์ 35 (0.5-0.71 มม.)	38	5	3	11
ลูกกุ้งวัยอ่อน ระยะที่ 1 (1.2-2.5 ซม.)	เกล็ดจมน	ขนาดตั้งแต่ผ่านตะแกรงเบอร์ 25 ถึงไม่ผ่านตะแกรงเบอร์ 35 (0.71-1.68 มม.)	38	5	3	11
	เกล็ดจมน	ขนาดตั้งแต่ผ่านตะแกรงเบอร์ 25 ถึงไม่ผ่านตะแกรงเบอร์ 12 (1.68-2.38 มม.)	36	4	4	12
กุ้งเล็ก (1-3 กรัม)	เกล็ดจมน	ขนาดตั้งแต่ผ่านตะแกรงเบอร์ 12 ถึงไม่ผ่านตะแกรงเบอร์ 8 (1.68-2.38 มม.)	35	4	4	12
	เกล็ดจมน	เส้นผ่าศูนย์กลาง 1.8-2.4 มม.	35	3	4	12
กุ้งรุ่น (3-12 กรัม)	เกล็ดจมน	เส้นผ่าศูนย์กลาง 1.5-2.3 มม.	35	4	4	12
	เกล็ดจมน	เส้นผ่าศูนย์กลาง 2.2-2.6 มม.	32	3	4	12
กุ้งกลาง (12-30 กรัม)	เกล็ดจมน	เส้นผ่าศูนย์กลาง 1.8-2.4 มม.	32	3	4	12
	เกล็ดจมน	เส้นผ่าศูนย์กลาง 2.2-2.6 มม.	32	3	4	12
กุ้งใหญ่ (30 กรัมขึ้นไป)	เกล็ดจมน	เส้นผ่าศูนย์กลาง 1.8-2.4 มม.	32	3	4	12
	เกล็ดจมน	ไม่จำกัดขนาดเส้นผ่าศูนย์กลาง	32	3	4	12

หมายเหตุ: ถ้าอาหารสัตว์สูตรใดไม่ได้ตามข้อแนะนำหรือมาตรฐานให้บริษัทนำผลทดสอบมาประกอบการพิจารณา

หลักเกณฑ์ประกอบการพิจารณาการขึ้นทะเบียนอาหารกึ่งกัมกราม

ใช้สำหรับ	ลักษณะ	ขนาดของอาหาร	โปรตีน	ไขมัน	กาก	ความชื้น
			ไม่น้อยกว่าร้อยละ	ไม่น้อยกว่าร้อยละ	ไม่น้อยกว่าร้อยละ	ไม่น้อยกว่าร้อยละ
ลูกกึ่งกัมกรามวัยอ่อน อายุ 4 -15 วัน	ผงแห้ง	ผ่านตะแกรงขนาด 500 ไมครอน	37	5	3	10
ลูกกึ่งกัมกรามวัยอ่อน อายุ 15 วัน ตัวกุ้งคว่ำ	ผงเกล็ดหรือเม็ด	ขนาดเส้นผ่าศูนย์กลางไม่เกิน 1.5 มม.	37	5	3	10
กุ้งคว่ำ - 5 กรัม	เม็ดจมน	ไม่จำกัดขนาดเส้นผ่าศูนย์กลางไม่เกิน 2.5 มม.	30	4	5	12
กึ่งกัมกรามขนาด 5-12 กรัม	เม็ดจมน	ไม่จำกัดขนาดเส้นผ่าศูนย์กลาง	25	3	6	12
กึ่งกัมกรามขนาด 12 กรัมขึ้นไป	เม็ดจมน	ไม่จำกัดขนาดเส้นผ่าศูนย์กลาง	25	3	6	12
อาหารสมทบหัวอาหาร	ผง	ไม่จำกัดขนาดเส้นผ่าศูนย์กลาง	20	3	6	12

หมายเหตุ: ถ้าอาหารสัตว์สูตรใดไม่ได้ตามข้อแนะนำหรือมาตรฐานให้บริษัทนำผลทดลองมาประกอบการพิจารณา

**หลักเกณฑ์ประกอบการพิจารณาการขึ้นทะเบียนอาหารปลากินพืช**

ใช้สำหรับ	ลักษณะ	ขนาดของอาหาร	โปรตีน	ไขมัน	กาก	ความชื้น
			ไม่น้อยกว่าร้อยละ	ไม่น้อยกว่าร้อยละ	ไม่มากกว่าร้อยละ	ไม่มากกว่าร้อยละ
<b>การเลี้ยงปลากินพืชแบบกึ่งพืชนก (อาหารผสม)</b>						
ปลากินพืชขนาดเล็ก	เม็ด	ไม่จำกัดขนาด เส้นผ่าศูนย์กลาง	18	3	10	12
ปลากินพืชขนาดใหญ่	เม็ด	ไม่จำกัดขนาด เส้นผ่าศูนย์กลาง	15.5	3	10	12
<b>การเลี้ยงปลากินพืชแบบพืชนก</b>						
ปลากินพืชขนาดเล็ก เช่น ปลานิลขนาด 3-150 กรัม	เม็ด	ไม่จำกัดขนาด เส้นผ่าศูนย์กลาง	28	3	8	12
ปลากินพืชขนาดกลาง เช่น ปลานิลขนาด 150-250 กรัม	เม็ด	ไม่จำกัดขนาด เส้นผ่าศูนย์กลาง	25	3	8	12
ปลากินพืชขนาดใหญ่ เช่น ปลานิลขนาด 250 กรัมขึ้นไป	เม็ด	ไม่จำกัดขนาด เส้นผ่าศูนย์กลาง	20	3	8	12

หมายเหตุ: ถ้าอาหารสัตว์สูตรใดไม่ได้ตามข้อแนะนำหรือมาตรฐานให้บริษัทนำผลทดลองมาประกอบการพิจารณา

ประเด็นสำคัญในพระราชบัญญัติควบคุมคุณภาพอาหารสัตว์ (ฉบับที่ ๒) พ.ศ. ๒๕๕๒

๑. ให้นักงานเจ้าหน้าที่สามารถเข้าไปในฟาร์มเลี้ยงสัตว์ได้

๒. ห้ามผลิตอาหารสัตว์ที่มีส่วนประกอบของวัตถุเติมในอาหารสัตว์ที่ห้ามใช้เป็นส่วนผสม  
ผลิตอาหารสัตว์ เพื่อใช้ในฟาร์ม

---

## อาหารสัตว์ \*

อาหารสัตว์ หมายถึง วัตถุประสงค์ต่างๆ ที่มีสารอาหารเป็นประโยชน์ในการบำรุงร่างกาย และไม่เป็นพิษต่อสัตว์ เช่น รำ ปลายข้าว เมล็ดข้าวโพด ปลายข้าว กากถั่วต่างๆ มันสำปะหลัง ตลอดจนหญ้าและพืชในวงศ์ถั่วบางชนิด เรานำเอาวัสดุพลอยได้จากอาหารมนุษย์เหล่านี้ มาผสมเข้าด้วยกันตามสัดส่วนที่ต้องการให้เป็นอาหารผสมสำเร็จรูป สำหรับเลี้ยงสัตว์ อาหารสัตว์มีความสำคัญต่อ เศรษฐกิจของประเทศไทยเป็นอย่างมาก เนื่องจากเราเลี้ยงสัตว์ เพื่อประโยชน์หลายอย่าง เช่น เพื่อเป็น อาหาร เพื่อใช้แรงงาน และเพื่อส่งขายในต่างประเทศ

### แหล่งอาหารสัตว์

ในเมืองไทยอาหารสัตว์ได้มาจากแหล่งอาหารสัตว์หลายแหล่ง ดังนี้

๑. แหล่งอาหารสัตว์ธรรมชาติ ได้แก่ หญ้า ถั่ว และพืชอื่นๆ ที่ขึ้นตามธรรมชาติ เป็นอาหารของโค กระบือ แพะ แกะ ช้าง ม้า เช่น หญ้าเพ็กในภาคตะวันออกเฉียงเหนือ ทูงนา และคันทาม มีหญ้าธรรมชาติขึ้นปกคลุม ป่าละเมาะ และที่รกร้าง ซึ่งมีหญ้าและพืชอาหารสัตว์ขึ้นปนอยู่ เป็น แหล่งอาหารธรรมชาติ ที่เกษตรกรได้ใช้เลี้ยงโค กระบือโดยทั่วไป
๒. แหล่งอาหารสัตว์ที่มนุษย์ผลิตขึ้น ได้แก่ เมล็ดพืชต่างๆ ที่เก็บเกี่ยวจากไร่นา เช่น เมล็ดข้าวโพด ข้าวฟ่าง ตลอดจนหัวมันสำปะหลัง ซึ่งปลูกเพื่อใช้เป็นอาหารสัตว์โดยเฉพาะ
๓. แหล่งอาหารสัตว์ที่เป็นเศษวัสดุเหลือใช้จากโรงงานต่างๆ เช่น กากถั่วเหลือง กากถั่วลิสง รำข้าว และปลายข้าว กากน้ำมันมะพร้าว กากปาล์ม และกากยางพารา สำเหล้า กากเบียร์ กากน้ำตาล เศษสับปะรด มะเขือเทศ และหน่อไม้ฝรั่ง กระดุกป่น วัสดุเหลือใช้เหล่านี้มีคุณค่าอาหารสัตว์สูงมาก
๔. แหล่งอาหารสัตว์ที่เป็นวัสดุพลอยได้จากไร่นา ส่วนใหญ่จะเป็นใบพืชเช่น ยอดอ้อย เศษต้น และเปลือกข้าวโพดฝักอ่อน ฟางข้าว ใบมันสำปะหลัง ใบปอกระเจา ซึ่งจัดอยู่ในประเภทอาหารหยาบ ใช้เลี้ยงโค กระบือ แพะ แกะ
๕. แหล่งอาหารสัตว์ที่เป็นผลิตภัณฑ์จากสัตว์ ได้แก่ ปลายข้าว เปลือกหอย กระดุกสัตว์ เป็นแหล่งอาหารสัตว์ที่สำคัญเช่นกัน ทำเป็นอาหารปนใช้ผสมกับอาหารชนิดอื่นๆ ปลายข้าวให้สารอาหาร โปรตีน ส่วนเปลือกหอย และกระดุกป่น ให้อาหารแร่ธาตุ เช่น แคลเซียม และฟอสฟอรัส
๖. แหล่งอาหารสัตว์ที่เป็นทุ่งหญ้า เป็นแหล่งอาหารสำคัญสำหรับสัตว์ประเภทกินหญ้า เช่น โค กระบือ แพะ แกะ ช้าง ม้า มีการเพาะปลูกบำรุงรักษาเช่นเดียวกับการปลูกข้าวและข้าวโพด โดยใช้พันธุ์หญ้า และถั่วพันธุ์ดีโดยเฉพาะ บำรุงรักษาโดยการใส่ปุ๋ย กำจัดวัชพืช ปลดปล่อยโคแทะเล็มเอง หรือตัดให้กิน พันธุ์หญ้าที่ใช้กันมาก ได้แก่ หญ้าลูซี่ กินนีเนเปียร์ และพืชอื่นๆ ได้แก่ ถั่วลาย ถั่วฮามาตา และกระถิน เป็นต้น



## การจำแนกประเภทอาหารสัตว์

การจำแนกประเภทอาหารสัตว์แบ่งเป็น ๒ ประเภทใหญ่ๆ คือ

### อาหารหยาบ

เป็นอาหารสำคัญของสัตว์ประเภทกินหญ้าเป็นหลัก เช่น โค กระบือ แพะ แกะ มีสารอาหาร เช่น โปรตีน และพลังงานน้อย แต่มีสารย่อยยากหรือากมาก เช่น ต้นหญ้าต่างๆ ต้นข้าวโพด ฟางข้าว ยอดอ้อย เถาถั่ว และใบพืชอื่นๆ ที่สัตว์กินได้ เช่น กระจิน ทองหลาง แคน และใบมันสำปะหลัง เป็นต้น

### อาหารข้น

เป็นกลุ่มอาหารสัตว์ที่มีสารอาหารเป็นองค์ประกอบอยู่มาก ย่อยง่าย มีกากหรือเยื่อใยน้อย ตัวอย่างเช่น เมล็ดธัญพืชต่างๆ เมล็ดข้าวโพด ถั่วเหลือง ถั่วลิสง หัวมัน กากถั่วต่างๆ กากเมล็ดปาล์ม น้ำมัน รำข้าว และปลาป่น อาหารข้นใช้เลี้ยงสัตว์ทุกชนิดได้

อาหารข้ันยังถูกแบ่งย่อยออกเป็นกลุ่มอาหารเสริมต่างๆ เช่น อาหารเสริมโปรตีน ซึ่งเป็นอาหารที่มีโปรตีนปนอยู่มาก ใช้เติมในอาหารสัตว์ให้มีปริมาณโปรตีนเพียงพอ อาจได้จากกากถั่วต่างๆ หรือปลาป่น เศษเนื้อป่น อาหารเสริมแร่ธาตุเป็นกลุ่มอาหารสัตว์ที่มีแร่ธาตุต่างๆ เป็นส่วนประกอบอย่างเข้มข้น เช่นกระดูกป่น เกลือจุนสี และธาตุเหล็ก เป็นต้น อาหารเสริมที่สำคัญอีกอย่างหนึ่งคือ อาหารเสริมวิตามิน เช่น น้ำมันตับปลา และวิตามินสังเคราะห์ นอกจากนั้นมีสารตัวเร่งการเจริญบางอย่าง เช่น ยาปฏิชีวนะ ใช้เติมในอาหารสัตว์ เพียงเล็กน้อย ช่วยให้สัตว์เจริญเติบโตได้ดี สารตัวเร่งนี้ต้องใช้อย่างระมัดระวังมีกฎหมายควบคุมการใช้ เพราะถ้าใช้มากเกินไป อาจเป็นอันตรายกับผู้บริโภคเนื้อสัตว์ เช่น ในกรณีการเลี้ยงสุกร อาหารเสริมที่สำคัญ ได้แก่ อาหารเสริมกรดอะมิโนไลซีน กรดอะมิโนไลซีนมีในอาหารสัตว์ไม่เพียงพอ จึงมีการสังเคราะห์และใช้เสริมเพิ่มเติมในอาหาร ลดค่าใช้จ่ายของอาหารโปรตีนลงได้ กรดอะมิโนเป็นส่วนประกอบของโปรตีน มีหลายชนิด แต่ที่จำเป็น และขาดไม่ได้มี ๑๐ ชนิด คือ เมไทโอนีน (methionine) อาร์จินีน (arginine) ทริปโทเฟน (tryptophane) ไทรโอนีน (trionine) ฮิสทิดีน (histidine) ไอโซลูซีน (isoleucine) ลูซีน (leucine) ไลซีน (lysine) วาลีน (valine) และฟีนิลอะลานีน (phenylalanine)

### คุณภาพของอาหารสัตว์

สัตว์จะเจริญเติบโตดี และให้ผลผลิตสูง ถ้าได้รับอาหารคุณภาพดี และเพียงพอกับความต้องการของร่างกาย คุณภาพของอาหารสัตว์สามารถตรวจสอบได้ เช่น การตรวจสอบรสชาติ การเกิดเชื้อรา การมีสารพิษเจือปน และการตรวจหาปริมาณสารอาหาร วิธีตรวจสอบต่างๆ ไป คือ การวิเคราะห์หาส่วนประกอบทางเคมี เช่น หาปริมาณโปรตีน ไขมัน กากหรือเยื่อใย แร่ธาตุ ค่าพลังงาน สารย่อยยาก เช่น ลิกนิน ตลอดจนสารพิษ และการย่อยได้

สูตรคำนวณจำนวนร้อยละของอาหารที่ย่อยได้

$$\text{จำนวนร้อยละของอาหารที่ย่อยได้} = \frac{\text{ปริมาณอาหารที่กินได้} - \text{ปริมาณมูล} * ๑๐๐}{\text{ปริมาณอาหารที่กินได้}}$$

## ค่าการย่อยได้

หมายถึง ปริมาณอาหารที่ไม่ถูกถ่ายออกเป็นมูล คิดเป็นร้อยละของอาหารที่สัตว์กินได้ ทดสอบ โดยให้สัตว์กินอาหารที่ต้องการ ชั่งน้ำหนักอาหารที่สัตว์กินได้ และชั่งมูลที่ถ่ายออกทุกวัน เป็นเวลา ๑๔ วัน น้ำหนักอาหารที่กินได้ ลบด้วยน้ำหนักมูลที่ถ่ายออก เป็นค่าของอาหารที่ถูกย่อย ดังสูตรคำนวณข้างบนนี้ วัตถุประสงค์ของอาหารสัตว์ชนิดใดที่มีค่าการย่อยได้สูงถือว่า อาหารสัตว์ชนิดนั้นมีคุณค่าอาหารสัตว์ดี หรือคุณภาพดี หมายความว่าสารอาหารถูกนำไปใช้หล่อเลี้ยงร่างกายได้มาก เช่น เมล็ดข้าวโพดมีค่าการย่อยได้ร้อยละ ๘๐ ใบข้าวโพดมีค่าการย่อยร้อยละ ๕๕ แสดงว่าเมล็ดข้าวโพดมีคุณค่าอาหารสัตว์ดีกว่า ส่วนการวิเคราะห์องค์ประกอบทางเคมีของอาหารสัตว์ เป็นการแยกหาสัดส่วนของสารอาหารต่างๆ โดยขั้นแรก แยกเป็นส่วนของน้ำหรือความชื้น กับวัตถุดิบที่ปราศจากความชื้น โดยการไล่ความชื้นด้วยความร้อนในตู้อบ ซึ่งองค์ประกอบส่วนหลังนี้เรียกว่า วัตถุแห้ง จากวัตถุแห้งแยกส่วน โดยการเผาได้แร่ธาตุรวมเรียกว่า เถ้า ซึ่งประกอบด้วยแร่ธาตุต่างๆ ส่วนที่ถูกเผาไหม้หายไปเป็นส่วนประกอบของอินทรีย์วัตถุ ประกอบด้วยโปรตีน ไขมัน กากและคาร์โบไฮเดรตหรือแป้ง

ในการวัดค่าของการย่อยได้ โดยสูตรข้างต้นเราใช้ปริมาณของวัตถุแห้งเป็นเกณฑ์คำนวณ เช่น ค่าการย่อยของโปรตีน ไขมัน กาก และแป้ง ผลรวมของค่าการย่อยได้ทั้งหมดนี้ เรียกว่า ยอดรวมโภชนะที่ย่อยได้ คิดเป็นร้อยละของอาหารที่กินได้ทั้งหมด โดยคิดคำนวณจากวัตถุแห้ง ดังนี้

### สูตรคำนวณยอดรวมโภชนะที่ย่อยได้

$$\text{จำนวนร้อยละของยอดรวมโภชนะที่ย่อยได้} = (\text{โปรตีนย่อยได้}) + ๒.๕ + (\text{ไขมันย่อยได้}) + (\text{กากย่อยได้}) + (\text{แป้งย่อยได้})$$

การทดลองกับสัตว์ใช้เวลานาน ปัจจุบันมีวิธีการใหม่ ทดลองในหลอดแก้ว โดยใช้ น้ำของเหลวจากกระเพาะโค ผสมกับอาหารที่ต้องการในหลอดทดลอง นำเข้าบ่มที่อุณหภูมิ ๔๐ องศาเซลเซียส นาน ๗๒ ชั่วโมง เติมน้ำกรดตัวเร่ง (เพปซิน) ช่วยย่อย ก็ได้ผลใกล้เคียงกับการใช้สัตว์ทดลอง วิธีนี้เรียกว่า อินวิโทรเทคนิค (in vitro technic) อีกวิธีหนึ่งเรียกว่า ไนลอนแบกเทคนิค (nylon bag technic) ไม่ใช้หลอดทดลอง แต่ใช้ถุงไนลอนบรรจุอาหารในถุงนี้ แล้วนำเข้าบ่มในกระเพาะโคโดยตรง โดยที่ได้เจาะกระเพาะเตรียมไว้ก่อนแล้วจุลินทรีย์ในกระเพาะโคจะเป็นตัวช่วยย่อยสลายอาหาร

การเจาะกระเพาะโค กระทำโดยการผ่าตัดช่องท้องตรงบริเวณสวabdánซ้ายของโค ตรงพื้นที่สามเหลี่ยมด้านเหนือติดกับส่วนกระดูกสะโพก ผ่าเป็นช่องกลม เส้นผ่าศูนย์กลางประมาณ ๙-๑๑ เซนติเมตร เย็บผนังกระเพาะให้ติดกับผนังท้องด้านนอกทำให้เกิดโพรงสำหรับล้วงเข้าไปในกระเพาะได้ ใช้จุกยางขนาดเดียวกับโพรงอด โดยอาศัยตะปูเกลียวติดกับจุกยางชั้นเข้า หรือคลายออกได้ เมื่อต้องการดึงเอาถุงไนลอนออกจากกระเพาะ หลังจากครบกำหนดการย่อย ก็ดึงจุกออก นำเอาถุงไนลอนออกมา และนำไปอบจนแห้งสนิท แล้วชั่งน้ำหนักที่หายไป น้ำหนักที่หายไปคือ น้ำหนักของสารอาหารที่ถูกย่อย โดยจุลินทรีย์ในกระเพาะโค สารอาหารที่เหลือในถุงเป็นพวกกาก หรือส่วนที่ย่อยยาก

การวัดคุณค่าอาหารสัตว์อีกวิธีหนึ่ง เป็นการวัดค่าของพลังงาน โดยการนำตัวอย่างอาหารสัตว์เข้าเผาในอุปกรณ์พิเศษเรียกว่า บอมบ์ แคลอรีมิเตอร์ (bomb calorimeter) พลังงานที่วัดได้ มีหน่วยเป็นแคลอรี อาหารชั้นมีค่าการย่อย หรือพลังงานสูงกว่าอาหารหยาบ เนื่องจากในอาหารหยาบมีกากเยื่อใยสูงย่อยยาก โดยเฉพาะหากมีสารลิกนิน ซึ่งเป็นสารประกอบในพืชชนิดหนึ่งปนอยู่มาก ทำให้อย่อยยากยิ่งขึ้น

### ขั้นตอนการวิเคราะห์องค์ประกอบทางเคมีของอาหารสัตว์

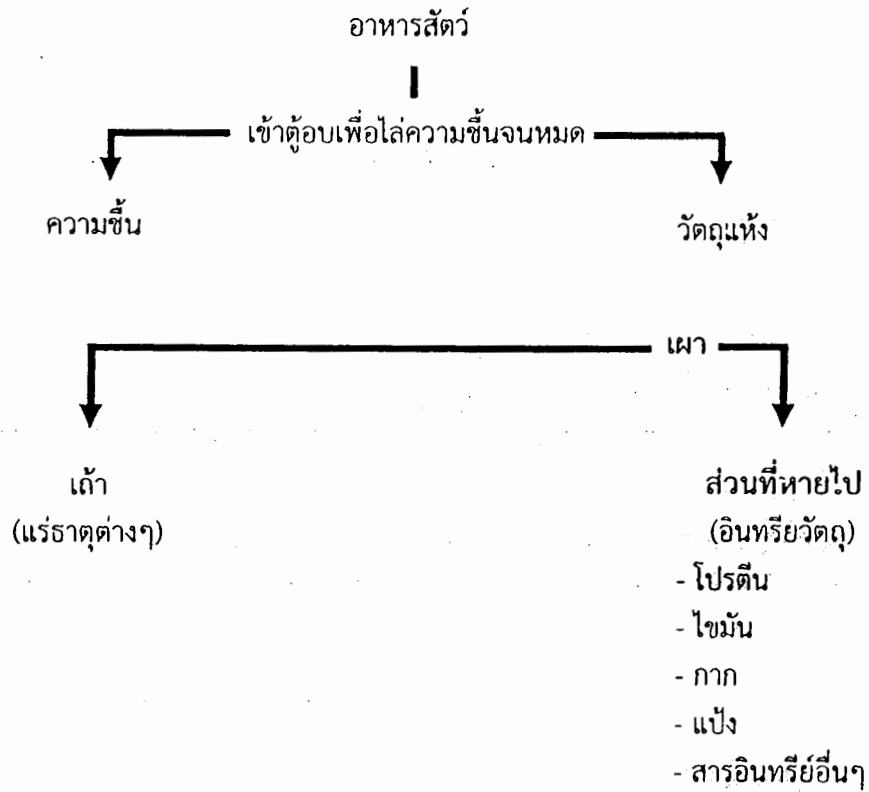

### แผนภูมิแสดงขั้นตอนการวิเคราะห์ประกอบทางเคมีของอาหารสัตว์

#### สารพิษในอาหารสัตว์

สารพิษในอาหารสัตว์ แบ่งได้เป็น ๒ พวก คือ

๑. สารพิษที่เกิดในพืชโดยธรรมชาติ เมื่อสัตว์กินเข้าไปแล้วนอกจากสัตว์จะใช้ประโยชน์ไม่ได้แล้วยังเป็นโทษต่อสัตว์ โดยอาจจะเกิดจากการที่สารเหล่านี้ไปขัดขวางการใช้ประโยชน์ของสารอาหารต่างๆ หรือเกิดจากการสะสมของสารเหล่านี้ในปริมาณมากในร่างกายสัตว์จนเป็นพิษต่อสัตว์ เป็นต้น สารพิษเหล่านี้เกิดขึ้นเองตามธรรมชาติ แต่สภาพแวดล้อมหรือการจัดการมีส่วนทำให้พืชชนิดเดียวกันและมีอายุเท่ากัน จะมีปริมาณสารพิษต่างกันได้ เช่น ปริมาณปุ๋ยที่ใช้ ความอุดมสมบูรณ์ของดิน ฯลฯ

๒. สารพิษที่เกิดจากสาเหตุภายนอก เช่น เกิดจากจุลินทรีย์ หรือยาฆ่าแมลง โดยการปนเปื้อนมาในขั้นตอนการผลิต หรือการเก็บรักษา

#### ๒.๑ กรดไฮโดรไซยานิก (Hydrocyanic acid)

กรดไฮโดรไซยานิก หรือเรียกอีกชื่อหนึ่งว่า กรดพลัสสิก (Prussic acid) พบในพืชบางชนิดโดยจะมีปริมาณกรดไฮโดรไซยานิกสูงสุดในระยะเริ่มแรกของการเจริญเติบโต และจะลดลงเมื่อพืชเจริญเติบโตเต็มที่แล้ว ปัจจัยอื่นๆ เช่น ความเข้มข้นของปริมาณแร่ธาตุในดิน มีผลต่อการเปลี่ยนแปลงปริมาณกรดไฮโดรไซยานิกเช่นเดียวกัน พืชที่ขึ้นในดินที่อุดมสมบูรณ์ จะมีกรดไฮโดร

ไซยานิคสูงกว่าในดินที่ไม่อุดมสมบูรณ์ และในพืชต้นเดียวกันส่วนยอดจะมีปริมาณกรดไฮโดรไซยานิคสูงสุด รองลงมาคือ ใบ ตัน ราก ก้านใบ หัว และเปลือกตามลำดับ น้อยที่สุดได้แก่ส่วนต้นและกิ่ง

พืชอาหารสัตว์ที่พบว่ามีกรดไฮโดรไซยานิคในระดับสูง ได้แก่ มันสำปะหลัง ข้าวฟ่าง หญ้าจอร์ฮัน หญ้าชอกัม หญ้าเพ็ก หญ้าชูแด็กซ์ เป็นต้น

อาการของสัตว์ที่เกิดจากสารพิษของกรดไฮโดรไซยานิค คือ กล้ามเนื้อขาตออกซิเจนทำให้หายใจขัด ตัวสั่น ชักกระตุก และอาจถึงตายได้ในรายที่รุนแรง จะแสดงอาการภายใน ๑๐-๑๕ นาที และตายภายใน ๒-๓ นาที หลังจากแสดงอาการ ระดับต่ำสุดของกรดไฮโดรไซยานิคที่สามารถทำให้เกิดความเป็นพิษต่อสัตว์ คือ ๒.๓๑๕ มิลลิกรัม/น้ำหนักตัว ๑ กิโลกรัม และถ้าสัตว์ได้รับปริมาณกรดไฮโดรไซยานิค ๔ มิลลิกรัม/น้ำหนักตัว ๑ กิโลกรัม จะทำให้เกิดพิษรุนแรงต่อสัตว์ และอาจทำให้สัตว์ตายได้

### ๒.๒ ไนเตรท-ไนโตรเจน (Nitrate-Nitrogen)

ไนเตรท เป็นสารที่สะสมอยู่ในลำต้นและใบของพืชหลายชนิด ซึ่งบางชนิดอาจจะมีปริมาณสูงมากพอที่จะทำให้เกิดการเป็นพิษขึ้นได้ เมื่อสัตว์กินพืชชนิดนั้นๆเข้าไปในปริมาณมาก พืชอาหารสัตว์ที่พบว่ามีไนเตรทสูง ได้แก่ ข้าวฟ่าง เถาไม้เทศ ผักโขม ไมยราบไร้หนาม ทองหลางใบมน และข้าวโอ๊ต เป็นต้น

อาการของสัตว์ที่เกิดจากสารพิษของไนเตรท - ไนโตรเจน พืชที่มีปริมาณไนเตรทในรูปไนเตรท - ไนโตรเจนโดยเฉลี่ยเกินกว่า ๒,๑๐๐ ppm จะทำให้สัตว์ที่กินพืชชนิดนั้นแสดงอาการเป็นพิษได้ ความเป็นพิษของไนเตรทในสัตว์เคี้ยวเอื้อง (Ruminant) ที่เลี้ยงด้วยพืชหลายชนิดที่มีไนเตรทสูงพบว่าสัตว์จำพวกโคกระบือ แสดงอาการเป็นพิษมากกว่าแพะ และม้า ซึ่งไม่ใช่สัตว์เคี้ยวเอื้อง สัตว์จะแสดงอาการตัวสั่น เดินโซเซ หายใจเร็ว และตายเนื่องจากร่างกายขาดออกซิเจน

ปริมาณต่ำสุดของไนเตรทที่มีผลต่อสัตว์ คือ

สุกร	๑๙-๒๑	มิลลิกรัม/น้ำหนักตัวสัตว์ ๑ กิโลกรัม
แกะ	๔๐-๕๐	มิลลิกรัม/น้ำหนักตัวสัตว์ ๑ กิโลกรัม
โค กระบือ	๘๘-๑๑๐	มิลลิกรัม/น้ำหนักตัวสัตว์ ๑ กิโลกรัม

### ๒.๓ มิโมซีน (Mimosine)

มิโมซีน ความเป็นพิษของมิโมซีนเกิดขึ้น เนื่องจากจะไปยับยั้งการสร้างฮอร์โมนไทร็อกซีน (Thyroxine) ทำให้ต่อมไทรอยด์ขยายใหญ่ เกิดเป็นโรคคอหอยพอก พืชอาหารสัตว์ที่พบสารมิโมซีนสูง ได้แก่ กระจิน (Leucaena spp.) ทุกพันธุ์ ไมยราบพื้นเมือง (Mimosa pudica) ในกระจินจะพบมิโมซีนมากในใบและเมล็ด โดยพบในใบอ่อนมากกว่าใบแก่สำหรับสัตว์เคี้ยวเอื้องสามารถใช้ใบกระจินได้ถึง ๕๐ เปอร์เซ็นต์ ของอาหารสัตว์สุกร ในอาหารสัตว์ปีกไม่ควรเกิน ๕ เปอร์เซ็นต์ ในอาหารสุกรไม่ควรเกิน ๑๐ เปอร์เซ็นต์ และอาหารโคไม่ควรเกิน ๕๐ เปอร์เซ็นต์

อาการของสัตว์ที่เกิดจากสารพิษมิโมซีน ในสัตว์เคี้ยวเอื้องมิโมซีนมีผลทำให้ประสิทธิภาพการย่อยเยื่อใยของแบคทีเรียในกระเพาะรูเมนลดลงทำให้สัตว์เจริญเติบโตช้า ส่วนในสัตว์กระเพาะเดี่ยว เช่น ม้า สุกร เป็ด ไก่ กระจิน จะมมีอาการขนร่วง ทั้งนี้เพราะมิโมซีนไปยับยั้งการทำงานของเอนไซม์บางตัวจึงเป็นสาเหตุทำให้ขนร่วง

๒.๔ ออกซาเลท (Oxalate)

ออกซาเลท เป็นสารที่พบในพืชสีเขียวบางชนิดที่อยู่ในระยะที่กำลังเจริญเติบโต และเมื่อพืชเจริญเติบโตเต็มที่ปริมาณออกซาเลทจะลดลง พืชอาหารสัตว์ที่พบสารออกซาเลท ได้แก่ หญ้าซีทาเรีย (Setaria sphacelata) มีออกซาเลทมากถึง ๗ เปอร์เซ็นต์ ซึ่งเป็นพิษต่อโค กระบือ และม้า

อาหารของสัตว์ที่เกิดจากสารพิษออกซาเลท ทำให้การสะสมแคลเซียมในร่างกายสัตว์ลดลงสัตว์จึงมีการเจริญเติบโตของสัตว์ช้า กล้ามเนื้ออ่อนเพลีย และอาจเป็นอัมพาตได้ ถ้าสัตว์ยังกินอาหารที่มีออกซาเลทต่อไป แม้ปริมาณน้อยจะทำให้ไตถูกทำลาย และมีผลทำให้เกิดก้อนนิ่วในกระเพาะปัสสาวะได้

ปริมาณออกซาเลทต่ำสุดที่สามารถทำให้เกิดพิษกับสัตว์ คือ

โค กระบือ                      ๖๘๕ กรัม (กรดออกซาลิก/วัน)

แกะ                                      ๖ กรัม (กรดออกซาลิก/วัน)

ม้า                                      ๔๕๐ กรัม (กรดออกซาลิก/วัน)

๒.๕ แทนนิน (tannin)

แทนนิน เป็นสารที่ทำให้เกิดรสฝาดในพืชอาหารสัตว์บางชนิด ความเป็นพิษของแทนนินคือ จะยับยั้งการเกิดเอนไซม์ที่ช่วยย่อยอาหารในกระเพาะสัตว์ พืชอาหารสัตว์ที่พบสารแทนนิน ได้แก่ ข้าวโพด ข้าวฟ่าง ถั่วเตสโมเดียม หรือส่วนเปลือกของลำต้นพืชยืนต้น เป็นต้น

อาการของสัตว์ที่เกิดจากสารพิษแทนนิน สัตว์ที่กินอาหารที่มีแทนนินเข้าไปปริมาณมากพอที่จะเกิดพิษได้ จะแสดงอาการท้องอืด และมีคอเลสเทอรอล (Cholesterol) ในกระแสเลือดสูงขึ้น เพราะกรดแทนนินที่สะสมในร่างกายจะลดลงและพลังงานที่ใช้ประโยชน์ได้น้อยลง

สารพิษที่เกิดจากเชื้อราเป็นสำคัญ

๑. อะฟลาทอกซิน (Aflatoxin) เป็นสารพิษที่เป็นสารก่อมะเร็ง เกิดจากเชื้อราหลายชนิด แต่ที่พบมากคือ เชื้อรา Aspergillus flavus โดยเจริญเติบโตได้ดีในที่มีความชื้นสัมพัทธ์สูง (๘๐ - ๘๕ %) และมีอุณหภูมิประมาณ ๒๕ - ๔๐ องศาเซลเซียส วัตถุประสงค์อาหารสัตว์ที่พบสารอะฟลาทอกซินมาก ได้แก่ เมล็ดข้าวโพด ถั่วลิสง เมล็ดฝ้าย กากถั่วลิสง ฯลฯ

อาการของสัตว์ที่เกิดจากสารอะฟลาทอกซิน สารอะฟลาทอกซินจะยับยั้งการสังเคราะห์โปรตีนในสัตว์ โดยอาการของสัตว์โดยทั่วไปเมื่อได้รับสารนี้ที่ระดับ ๐.๕ ppm จะมีอาการเบื่ออาหาร ตับพิการ โตช้า แต่ถ้าได้รับสารพิษ ๑.๐ ppm จะโตช้ามาก ไม่กินอาหาร ตับโตพิการ ถ้าสัตว์ได้รับสารอะฟลาทอกซินมากถึง ๒.๐ ppm จะมีอาการซึม อูจจาระและปัสสาวะเป็นเลือดและตายภายใน ๑-๓ วัน

๒. T - ๒ toxin เป็นสารพิษที่เกิดจากเชื้อรา Fusarium sp. วัตถุประสงค์อาหารที่พบ ได้แก่ เมล็ดธัญญาพืชต่างๆ อาการเป็นพิษ สาร T-๒ toxin มีผลต่อระบบทางเดินอาหาร ทำให้สัตว์เบื่ออาหาร ท้องร่วงมีอาการตกเลือดในลำไส้

## อัตราการเปลี่ยนอาหารเป็นเนื้อ

อัตราการเปลี่ยนอาหารเป็นเนื้อนี้ บางที่เรียกว่า อัตราการแลกเนื้อ หมายความว่า ในการเจริญเติบโต หรือเพิ่มน้ำหนักตัวของสัตว์ ๑ กิโลกรัม จะต้องใช้อาหารกี่กิโลกรัม ยิ่งใช้อาหารน้อย แต่ได้เนื้อมาก แสดงว่า อาหารนั้นมีคุณภาพดี ในกรณีสุกรขุน ควรใช้อัตราแลกเนื้อ ๑:๒.๕ ในกรณีของไก่ ควรมีประมาณ ๑:๒

## สูตรอาหารสัตว์

วัตถุดิบอาหารสัตว์แต่ละอย่าง มีสารอาหารมากน้อยต่างกัน บางอย่างมีโปรตีนมาก บางอย่างมีโปรตีนน้อย หากใช้วัตถุดิบอาหารสัตว์เพียงอย่างเดียวเลี้ยงสัตว์ สัตว์จะได้รับสารอาหารไม่ครบตามหมวดหมู่ เช่น ให้กินเมล็ดข้าวโพดอย่างเดียว สัตว์ได้รับพลังงานเพียงพอ แต่ได้รับสารโปรตีนไม่เพียงพอ จึงต้องใช้วัตถุดิบหลายอย่าง ผสมกันเป็นอาหารสำเร็จรูป โดยคำนวณว่า จะใช้วัตถุดิบอะไรอย่างละเท่าใด หรือมีสัดส่วนเท่าใด ในอาหารผสม ๑๐๐ ส่วน รายการแสดงสัดส่วนของวัตถุดิบเหล่านี้ เราเรียกว่า สูตรอาหารสัตว์

ในการประกอบสูตรอาหารสัตว์จำเป็นต้องทราบว่า ในวัตถุดิบอาหารสัตว์แต่ละอย่าง มีสารอาหารเป็นองค์ประกอบจำนวนเท่าใด เช่น โปรตีน ไขมัน แร่ธาตุ และอื่นๆ นอกจากนั้น ต้องทราบถึงความต้องการอาหารของสัตว์แต่ละชนิดด้วย เช่น ใช้เพื่อดำรงชีพ การเจริญเติบโต การสืบพันธุ์ การให้น้ำนม และการเพิ่มเนื้อ ไข่ เป็นต้น แล้วนำมาคำนวณหาปริมาณอาหาร ที่จะใช้เลี้ยงสัตว์ในแต่ละวัน สัตว์ที่อายุน้อยอยู่ในระยะเจริญเติบโต ต้องการสารอาหารโปรตีนมากกว่าปกติ จึงต้องใช้วัตถุดิบที่มีโปรตีนสูงเป็นส่วนผสม สัตว์ที่ให้น้ำนม เช่น โครีตนมย่อมต้องการพลังงานมากกว่าสัตว์วัยรุ่น ควรใช้วัตถุดิบที่มีพลังงานมากเป็นส่วนประกอบสูตรอาหารสัตว์ ตัวอย่าง เช่น โคนเน็ท ๑๕๐ กิโลกรัม ต้องการโปรตีนวันละ ๒๓๑ กรัม และพลังงาน ๑.๗๐ เมกะแคลอรีต่อวัน แต่แม่โคนมหนัก ๓๐๐ กิโลกรัม และกำลังให้นม ต้องใช้อาหารโปรตีนวันละ ๖๘๖ กรัม และพลังงาน ๒.๑ เมกะแคลอรีต่อวัน การ ประกอบสูตรอาหาร นอกจากคำนึงถึงความต้องการของสัตว์แล้ว ต้องพิจารณาเรื่องราคาอาหารสัตว์ด้วย สูตรอาหารที่ดีควรมีคุณภาพดี และต้นทุนต่ำ

## วัตถุดิบอาหารสัตว์

ประเทศไทยมีวัตถุดิบอาหารสัตว์จากพืชสัตว์ และโรงงานอุตสาหกรรมบางประเภทเป็นจำนวนมาก ตัวอย่างวัตถุดิบอาหารสัตว์ที่สำคัญๆ มีดังนี้

### รำข้าว

เป็นผลพลอยได้จากการสีข้าวเปลือก ประกอบด้วยวัตถุดิบหุ้มนิวข้าวสารปนแกลบ รำหยาบมีแกลบปนมากถึงร้อยละ ๖๐ ส่วนรำละเอียดมีแกลบปนน้อยมาก มีคุณค่าอาหารสูง มีวิตามินมากกว่าข้าวสารแท้ๆ รำละเอียดเป็นอาหารสัตว์ที่สำคัญยิ่ง ใช้เลี้ยงสัตว์ได้ทุกชนิดใช้มากในอาหารโค สุกร และไก่ ในรำข้าวมีน้ำมันประมาณร้อยละ ๑๔-๑๘ มีการสกัดน้ำมันรำ เพื่อใช้ในอุตสาหกรรม กากที่สกัดน้ำมันออกแล้ว ใช้เลี้ยงสัตว์ได้ดีเช่นกัน

### ปลายข้าว

เป็นผลพลอยได้จากการสีข้าวเปลือก คือ เศษเมล็ดข้าวสารที่แตกหักเป็นชิ้นเล็กๆ มีคุณค่าอาหารสูง ให้พลังงานมาก กากน้อย ใช้เป็นอาหารประเภทพลังงาน ส่วนมากใช้เป็นอาหารสุกร เป็ดไก่ และโคนม

### ฟางข้าว

เป็นส่วนของต้นข้าวซึ่งแก่เต็มที่ หลังจากนวดเมล็ดออกแล้ว ใช้เป็นอาหารหลักของโคกระบือ ในชนบท มีคุณค่าอาหารต่ำ มีกากเยื่อใยมาก ย่อยยาก แต่ก็สามารถปรับปรุงคุณภาพได้ โดยการหมัก น้ำยูเรีย ใช้ยูเรียร้อยละ ๖ ละลายน้ำพรมให้ทั่ว แล้วคลุมด้วยแผ่นพลาสติกป้องกันมิให้อากาศเข้า หมักไว้ ๒๑ วัน นำออกใช้เลี้ยงโคกระบือได้ การหมักทำให้ย่อยง่าย นอกจากนั้นอาจเพิ่มคุณภาพ โดยให้สัตว์กินร่วมกับใบพืชสกุลถั่ว เช่น กระถิน ใบแค และถั่วอื่นๆ เป็นการเพิ่มโปรตีนและการย่อย

### เมล็ดข้าวโพด

ใช้พันธุ์สำหรับเลี้ยงสัตว์โดยเฉพาะ เช่น พันธุ์สุวรรณ ๑ ซึ่งเป็นพันธุ์ที่ผสมและคัดเลือก โดยศูนย์วิจัยข้าวโพด และข้าวฟ่างแห่งชาติ เมล็ดข้าวโพดให้สารอาหารประเภทพลังงาน ประเทศไทย ผลิตได้เพียงพอกับความต้องการ และเหลือส่งขายในต่างประเทศด้วย การใช้เลี้ยงสัตว์ต้องบดหรือป่น เสียก่อน เพื่อให้ย่อยง่าย นอกจากนั้นเราผลิตข้าวโพดหวานเป็นอาหารมนุษย์ เมล็ดข้าวโพดกลุ่มนี้มีความหวานกว่าพันธุ์ที่ใช้เลี้ยงสัตว์ หลังจากเก็บฝักแล้ว

ต้นยังเขียวสด ใช้เป็นอาหารโคกระบือได้ดี นอกจากนั้นมีการปลูกข้าวโพด เพื่อเก็บฝักอ่อน จำหน่ายแก่ โรงงานอาหารกระป๋อง บรรจุกระป๋องส่งขายต่างประเทศ ข้าวโพดฝักอ่อนใช้พันธุ์ข้าวโพดหวาน บางพันธุ์เก็บฝักขณะยังอ่อนๆ อายุประมาณ ๔๕ วันเท่านั้น ดังนั้นต้นและใบจึงยังเขียวสดและอ่อนเหมาะกับการใช้เลี้ยงโคกระบือ ในระยะตั้งแต่พ.ศ. ๒๕๒๘ เกษตรกรผู้เลี้ยงโคนมในเขตจังหวัดนครปฐม ราชบุรี และสระบุรี ใช้เศษต้น และเศษเปลือกข้าวโพดฝักอ่อนเลี้ยงโคนมอย่างเป็นลำเป็นสัน มีการซื้อขายกันโดยคิดราคา ๔๐๐ บาทต่อไร่ต่อการเก็บเกี่ยว ๑ ครั้ง ต้นข้าวโพดฝักอ่อนมีคุณค่าอาหารสูง โคชอบกิน

คุณค่าอาหารของเศษข้าวโพดฝักอ่อน	
ส่วนประกอบ	ร้อยละ
โปรตีน	๑๖.๓
ไขมัน	๓.๒
กาก	๒๗.๒
ลิกนิน	๒.๗
แป้ง	๔๖.๓
แร่ธาตุ	๕.๙
ค่าการย่อยได้	๖๐.๓
ยอดรวมโภชนะ	๖๒.๓

ตารางแสดงคุณค่าอาหารของเปลือกข้าวโพดฝักอ่อน

### เมล็ดข้าวฟ่าง

เป็นวัตถุดิบอาหารสัตว์ประเภทให้พลังงานเช่นเดียวกับข้าวโพด แต่มีสารแทนนินสูง ทำให้รสชาติอาหารไม่ดี ใช้เป็นอาหารโค ไก่ และสุกร ต้นข้าวฟ่างใช้เป็นอาหารโคกระบือได้ แต่ต้องเก็บเกี่ยวเมื่อเริ่มติดดอกติดเมล็ดแล้วหากใช้ต้นอ่อนเลี้ยงสัตว์จะเป็นอันตราย ทำให้สัตว์ตายได้เนื่องจากมีสารพิษไฮโดรไซยานิก

### หัวมันสำปะหลัง

หัวมันเป็นอาหารที่ให้พลังงานสูง มีโปรตีน และแร่ธาตุต่ำ ดังนั้นในสูตรอาหารที่มีหัวมันผสมมาก จะต้องผสมอาหารประเภทให้โปรตีนให้พอเหมาะด้วย ใช้เลี้ยงสัตว์ได้ทุกชนิด แต่เรานิยมใช้ผสมอาหารโค และสุกร หัวมันสำปะหลังที่ใช้เป็นอาหารสัตว์ ต้องหั่นตากแห้ง ป้องกันการบูดเน่า อาจเก็บไว้ใช้ในรูป หัวมันหั่น เรียกว่า มันเส้น หรือทำเป็นมันอัดเม็ด หัวมันสดมีสารพิษไฮโดรไซยานิกมาก ก่อนใช้เลี้ยงสัตว์ จะต้องตากแดด เพื่อให้สารชนิดนี้ลดปริมาณลง ประเทศไทยผลิตมันสำปะหลังได้ปีละ ๑๕ ล้านตัน และส่งออกจำหน่ายในต่างประเทศ เช่น ในประเทศยุโรปปีละ ๕ ล้านตัน ใบมันสำปะหลังมีสารโปรตีนสูง ใช้เป็นอาหารโคกระบือได้ดี แต่จะต้องผึ่งแดด เพื่อลดสารไฮโดรไซยานิกก่อน เพื่อป้องกันอันตรายต่อสัตว์

### กากถั่วเหลืองและกากถั่วลิสง

เป็นของเหลือจากการสกัดน้ำมันจากเมล็ดถั่ว เป็นแหล่งอาหารโปรตีน มีสารโปรตีนเกินร้อยละ ๔๐ ใช้เลี้ยงสัตว์ได้ทุกชนิด กากถั่วถ้าเก็บรักษาไม่ดีมีความชื้นสูง จะทำให้ขึ้นราและเกิดพิษจากสารอะฟลาท็อกซินได้ ปัจจุบันเราผลิตถั่วเหลืองไม่เพียงพอ ต้องสั่งเข้าจากต่างประเทศปีละประมาณสามแสนตัน ถั่วถั่วแห้ง ทั้งสองชนิด ใช้เป็นอาหารโคกระบือได้ดี ในภาคเหนือเกษตรกรผู้เลี้ยงโคนมรับซื้อถั่วถั่วแห้ง ไร่ใช้เลี้ยงโคนม และนิยมกันมาก กากน้ำเต้าหู้จากถั่วเหลืองใช้เป็นอาหารสัตว์ได้ดีเช่นกัน

### ถั่วเขียว

ไม่ใช่เป็นอาหารสัตว์ใหญ่ เพราะราคาแพง แต่ใช้ผสมอาหารนก ถั่วเขียวใช้เลี้ยงโคกระบือได้ ปัจจุบันปลูกกันไม่มาก และราคาแพง

### กากเมล็ดฝ้าย

ได้จากเศษเหลือของเมล็ดฝ้ายสกัดน้ำมัน มีโปรตีนประมาณร้อยละ ๒๘ ใช้เป็นอาหารโปรตีนเลี้ยง โค สุกร ไก่ แต่มีสารพิษ เรียกว่า กอซซิพอล (gossypol) เป็นพิษต่อสุกรและไก่ นอกจากนั้นยังมีกากเมล็ดงุ่น กากงา กากเมล็ดปาล์มน้ำมัน กากยางพารา และกากมะพร้าว ซึ่งเป็นสารเหลือจากการสกัดน้ำมัน ใช้เป็นอาหารสัตว์ได้ดี โดยผสมกับวัตถุดิบอื่นๆ

### เศษสับประรด

เป็นเศษเปลือกและไส้สับประรดจากโรงงานสับประรดกระป๋อง ใช้เป็นอาหารโคนม โคนเนื้อ (โคขุนพิเศษ) กระบือได้ดี โดยนำมาหมักทิ้งไว้ ๑-๒ สัปดาห์ เพื่อลดความเปรี้ยวใช้เลี้ยงโคควบคู่กับอาหารชั้นมีโปรตีน ร้อยละ ๓.๑ กากร้อยละ ๑๓.๘ ใน พ.ศ. ๒๕๓๐ เกษตรกรผู้ขุนโคในเขตอำเภอชะอำ และหัวหิน ซื้อเศษสับประรดในราคาประมาณตันละสองร้อยบาท แสดงว่า เศษสับประรดกลายเป็นของมีค่า สำหรับการเลี้ยงโค ระหว่าง พ.ศ. ๒๕๒๘-๒๕๓๑ บริษัทสับประรดกระป๋องแห่งหนึ่งในเขตอำเภอหัวหิน เลี้ยงโคขุนปีละ ๑,๐๐๐ ตัว โดยใช้เศษสับประรดจากโรงงานของตนเอง เป็นอาหารหลัก เสริมด้วยอาหารชั้นเท่าที่จำเป็น

### ปลาป่น

ผลิตจากปลาทะเลที่ไม่เหมาะที่จะใช้เป็นอาหารมนุษย์ โดยนำปลามาอบแห้งและป่น ใช้ผสมเป็นอาหารโปรตีน มีโปรตีนสูง และคุณภาพดี ใช้เลี้ยงสัตว์ได้ทุกชนิด ราคาแพงเราผลิตได้พอใช้ สำหรับอาหาร กุ้งต้องใช้ปลาป่นที่มีโปรตีนสูงกว่าร้อยละ ๖๐ แต่เรายังผลิตได้ไม่พอ จึงต้องสั่งเข้ามาจากต่างประเทศ



### เปลือกหอยและกระดูกสัตว์

ให้สารอาหารประเภทแร่ธาตุ เปลือกหอยให้ธาตุแคลเซียม กระดูกให้ธาตุแคลเซียม และ ฟอสฟอรัส ซึ่งจำเป็นสำหรับการเจริญเติบโตของสัตว์ ทั้งเปลือกหอย และกระดูก ใช้ปนให้ละเอียด นำไปผสมกับวัตถุดิบอื่นๆ ในสูตรอาหาร

### กากน้ำตาล

เป็นของเหลือพลอยได้จากโรงงานน้ำตาล เป็นอาหารประเภทให้พลังงานมีรสหวาน โปรตีนต่ำ ประมาณร้อยละ ๓ ใช้ผสมกับอาหารแร่ธาตุ หรือฟางข้าว หรืออาหารผสม นอกจากนั้นใช้ในการทำหมักหมัก เพื่อถนอมอาหารสัตว์ โดยใช้ประมาณ ๓๐ กิโลกรัมต่อหญ้า ๑,๐๐๐ กิโลกรัม

### ยอดอ้อย

เป็นผลพลอยได้จากการตัดอ้อยส่งโรงงานน้ำตาล ประกอบด้วยใบและยอดอ่อนของต้นอ้อยเป็นอาหารหยาบชนิดหนึ่งใช้เลี้ยงโคกระบือ มีโปรตีนต่ำประมาณร้อยละ ๓ กาก ร้อยละ ๑๓.๔ เมื่อขณะยังสด ความชื้นร้อยละ ๖๒.๓ ใช้เลี้ยงโคได้ทั้งยอดสด หรือแปรรูปเป็นหญ้าหมัก

### ใบกระถินปน

ทำได้โดยเก็บใบกระถินมาตากแห้ง ๒-๓ วัน แล้วนำไปปน ใช้ผสมอาหารไก่และสุกร ในอัตราไม่เกิน ๕ ส่วนต่ออาหาร ๑๐๐ ส่วน ส่วนในโคกระบือใช้ได้ถึง ๔๐ ส่วน เป็นแหล่งอาหารโปรตีน และวิตามิน แต่มีสารพิษปนอยู่ด้วย ชื่อว่า สารมิโมซิน และดีเอชพี มีพิษต่อไก่และสุกรอย่างรุนแรง ทำให้ขนร่วง กระทนต์ระบบสืบพันธุ์ ไนโค กระบือ และม้า ทำให้ขนร่วง สุขภาพทรุดโทรม ต่อมไทรอยด์บวม อาการนี้เกิดได้ในกรณีให้กินมาก และเป็นเวลานาน

### เศษมะเขือเทศ

ได้จากโรงงานผลิตซอสและน้ำมะเขือเทศ เช่น ที่อำเภอศรีเชียงใหม่ จังหวัดหนองคาย และที่จังหวัดสกลนครเกษตรกรกรไถ่โรงงาน และเจ้าของโรงงานเองใช้เศษมะเขือเทศเลี้ยงโค โคชอบกิน ใช้เลี้ยงเสริมอาหารชั้นและหญ้า

### กากข้าวมอลต์

ได้จากต้นข้าวบาร์เลย์ต้นอ่อนๆหลังจากเมล็ดงอกสามวัน ซึ่งใช้ในการหมักเชื้อผลิตเบียร์ เหลือเป็นกากประกอบด้วยรากอ่อน ต้นอ่อน ขนาดต้นถ่วงอก กากข้าวมอลต์มีคุณค่าอาหารสัตว์สูง ย่อยง่ายมีโปรตีนร้อยละ ๑๕.๓ เมื่อดากแห้งแล้วให้พลังงาน ๔.๗ กิโลแคลอรีต่อกรัม โคชอบกิน ใช้ผสมกับอาหารชั้นเลี้ยงสัตว์ได้หลายประเภท เช่น โคเนื้อ โคนม บริษัทบุญรอดบริวเวอรี่ จำกัด นำมาปลูกครั้งแรกเมื่อ พ.ศ. ๒๕๑๗ เพื่อใช้ในการผลิตเบียร์ ปัจจุบันบริษัทได้ใช้กากมอลต์ขุนโค และเป็นอาหารโคนมของบริษัทด้วย

### ทุ่งหญ้าเลี้ยงสัตว์

ประกอบด้วยหญ้าและถั่วล้มลุกพันธุ์พื้นเมือง หรือพันธุ์ดีจากต่างประเทศซึ่งเหมาะสมกับท้องถิ่น ปรากฏประวัติการนำพันธุ์หญ้าต่างประเทศเข้ามาตั้งแต่ พ.ศ. ๒๔๗๒ โดยนำมาจากประเทศมาเลเซีย มีหญ้าเนเปียร์ หญ้ามอริซัสและหญ้างินนิ ซึ่งยังคงใช้ได้ดีทุกวันนี้ ต่อมาได้มีการนำพันธุ์ต่างๆ เข้ามา มากกว่า ๒๐๐ ชนิด พันธุ์ที่แนะนำให้ใช้ในปัจจุบันมีหญ้าบัพเฟิล ชิกแนล ซอกัม เฮอร์มิล กินนิ เนเปียร์ รูซีถั่วฮามาตา ถั่วสไตโล ถั่วลาย และกระถิน เป็นต้น

พืชพื้นเมืองที่แนะนำให้ปลูกเลี้ยงสัตว์มีต้นแค ทองหลาง ถั่วแระต้น และแคฝรั่ง โดยให้ตัดกิ่งใบใช้เป็นอาหารเสริมโปรตีนสำหรับโค กระบือ แพะ และแกะ

การทำทุ่งหญ้าเลี้ยงสัตว์ อาจทำเป็นทุ่งปล่อยสัตว์แปลงใหญ่ มีรั้วล้อม แบ่งเป็นแปลงเล็กๆ หรือทำแบบหญ้าสวนครัว ใช้พื้นที่เล็กน้อยใกล้บ้านเรือน หรือไร่นา สำหรับเก็บเกี่ยวให้สัตว์กิน ไม่ปล่อยสัตว์ลงแทะเล็ม นอกจากนี้มีทุ่งหญ้าธรรมชาติในท้องที่ต่างๆ ประกอบด้วยหญ้าพื้นเมืองหลายชนิด เช่น ทุ่งเลี้ยงสัตว์สาธารณะ

ปัจจุบันมีการเลี้ยงโคนมกันอย่างแพร่หลาย ทำให้มีความต้องการเมล็ดพันธุ์หญ้าเพิ่มขึ้น กรมปศุสัตว์ส่งเสริมให้เกษตรกรรายย่อยปลูกหญ้าเก็บเมล็ดจำหน่ายเป็นรายได้เสริมใน พ.ศ. ๒๕๓๑ เกษตรกรขายเมล็ดหญ้ารูซี่กิโลกรัมละ ๕๐ บาท และเมล็ดถั่วฮามาตาก็โลกรัมละ ๓๖ บาท มีเกษตรกรร่วมโครงการนี้กว่า ๓,๒๐๐ ราย เกษตรกรเหล่านี้มีอาชีพหลักคือ การปลูกข้าว ปลูกมันพืชไร่ ส่วนการปลูกหญ้าจำหน่ายเมล็ดเป็นอาชีพเสริมเพิ่มรายได้ และยังได้เศษหญ้าเป็นอาหารโคกระบือ อีกด้วย

### กฎหมายควบคุมคุณภาพอาหารสัตว์

เนื่องจากกิจการการผลิตอาหารสัตว์มีมากขึ้น และไม่มีมาตรฐานในการตรวจสอบคุณภาพ ทำให้มีการปลอมปนอาหารสัตว์ เป็นผลร้ายต่อเกษตรกรผู้เลี้ยงสัตว์ รัฐบาลจึงได้ตราพระราชบัญญัติควบคุมคุณภาพอาหารสัตว์เมื่อ พ.ศ. ๒๕๐๖ และแก้ไขปรับปรุงใหม่เมื่อ พ.ศ. ๒๕๒๕ ประกาศในราชกิจจานุเบกษา ฉบับพิเศษ เล่ม ๔๗ ตอนที่ ๑๑๑ หน้า ๒๕ เดือนสิงหาคม พ.ศ. ๒๕๒๕ โดยสรุปได้ให้อำนาจกระทรวงเกษตรและสหกรณ์ เพื่อควบคุม กำหนดการผลิต จำหน่ายอาหารสัตว์ และกำหนดปริมาณสารอาหารในวัตถุดิบอาหารสัตว์ และปัจจุบันได้แก้ไขเพิ่มเติม(ฉบับที่ ๒) พ.ศ. ๒๕๔๒ โดยแก้ไขในส่วนของ การให้รัฐมนตรีมีอำนาจกำหนดชื่อ ประเภท ชนิด ลักษณะ คุณสมบัติ และส่วนประกอบของวัตถุดิบที่เติมในอาหารสัตว์ที่ห้ามใช้เป็นส่วนผสมในการผลิตอาหารสัตว์ และในการปฏิบัติหน้าที่ของพนักงานเจ้าหน้าที่ กรณีที่มีเหตุอันควรสงสัยว่ามีการกระทำความผิดตามพระราชบัญญัตินี้ และกำหนดโทษผู้ผลิต หรือนำเข้า หรือขายอาหารสัตว์ที่ปรากฏจากผลการตรวจพิสูจน์ว่าเป็นอาหารสัตว์ที่ไม่ควรเลี้ยงสัตว์

### ในกากถั่วเหลืองต้องมี

๑. โปรตีนไม่ต่ำกว่าร้อยละ ๔๒
๒. ความชื้นไม่เกินร้อยละ ๑๓
๓. กากไม่เกินร้อยละ ๘
๔. เถ้าไม่เกินร้อยละ ๘
๕. ไขมันไม่เกินร้อยละ ๘

ในกรณีอาหารผสมสำเร็จรูป ก็กำหนด ปริมาณสารอาหารไว้เป็นมาตรฐานเช่นกัน เช่น อาหารผสมของโคอายุเกิน ๒-๖ เดือน ต้องมี

๑. โปรตีนไม่ต่ำกว่าร้อยละ ๑๖
๒. ไขมันไม่น้อยกว่าร้อยละ ๒
๓. กากไม่เกินร้อยละ ๑๐
๔. ความชื้นไม่เกินร้อยละ ๑๓

อาหารไก่ เป็ด และสุกร ก็กำหนดปริมาณสารดังกล่าวไว้เช่นกัน ผู้ที่จะประกอบการค้าอาหารสัตว์ จะต้องขออนุญาต และขึ้นทะเบียนการค้า โดยติดต่อขออนุญาต ที่กรมปศุสัตว์

กรมปศุสัตว์ ได้จัดตั้งกองควบคุมอาหารและยาสัตว์ขึ้น เพื่อปฏิบัติหน้าที่ ดังต่อไปนี้

๑. ปฏิบัติงานตามกฎหมายในส่วนที่เกี่ยวกับ อาหารสัตว์ ยาสัตว์ และวัตถุอันตรายด้านการปศุสัตว์
๒. ดำเนินการตรวจสอบ กำกับ ดูแล ติดตามผู้ประกอบการผลิต นำเข้า ขาย ผู้ส่งออกอาหารสัตว์ ยาสัตว์ และวัตถุอันตรายด้านการปศุสัตว์ ให้เป็นไปตามมาตรฐานและกฎหมายที่กำหนด
๓. ให้คำแนะนำหน่วยงานที่เกี่ยวข้อง และดำเนินการตามกฎหมายกับผู้ประกอบการ ซึ่งผลิต นำเข้า หรือขาย อาหารสัตว์ ยาสัตว์ และวัตถุอันตรายด้านการปศุสัตว์ ซึ่งฝ่าฝืนกฎหมายว่าด้วยอาหารสัตว์ ยาสัตว์ และกฎหมายว่าด้วยวัตถุอันตราย ตามที่ได้รับมอบอำนาจไว้
๔. ดำเนินการนำระบบประกันคุณภาพมาใช้ในการกำกับดูแลคุณภาพของผู้ประกอบการผลิตอาหารสัตว์ ยาสัตว์ วัตถุอันตรายด้านการปศุสัตว์ เช่น HACCP, ISO
๕. ดำเนินการเฝ้าระวังจัดทำระบบเตือนภัยในด้านความปลอดภัยและสุขอนามัยของอาหารสัตว์ ยาสัตว์ และวัตถุอันตรายด้านการปศุสัตว์
๖. ศึกษา ค้นคว้า วิจัย และพัฒนาระบบการตรวจสอบมาตรฐานด้านการผลิตอาหารสัตว์ วัตถุอันตราย ด้านการปศุสัตว์ อาหารสัตว์ผสมยา และยาสัตว์
๗. เป็นศูนย์ข้อมูลเชื้อดื้อยาด้านการปศุสัตว์ โดยประสานรวบรวมข้อมูลการดื้อยาในสัตว์ป่วย สัตว์ปกติ และสินค้าปศุสัตว์ จากหน่วยงานที่เกี่ยวข้อง
๘. ให้คำปรึกษา แนะนำ ฝึกอบรมและถ่ายทอดเทคโนโลยีเกี่ยวกับการผลิตและการใช้อาหารสัตว์ ยาสัตว์ และวัตถุอันตรายด้านการปศุสัตว์
๙. ปฏิบัติงานร่วมกับ หรือ สนับสนุนการปฏิบัติงานของหน่วยงานอื่นที่เกี่ยวข้องหรือที่ได้รับมอบหมาย

#### การพัฒนาอาหารสัตว์ในประเทศไทย

การพัฒนาอาหารสัตว์ในประเทศไทย เป็นสิ่งจำเป็นอย่างยิ่ง เนื่องจากประเทศไทยได้มีการพัฒนา ส่งเสริมการเลี้ยงสัตว์ และปรับปรุงพันธุ์สัตว์ให้ได้พันธุ์ดี โตเร็ว ให้ผลิตผลสูง ทั้งเพื่อการบริโภค และเพื่อการส่งออกจำหน่ายในต่างประเทศ จึงได้มีการวิจัย และพัฒนาอาหารสัตว์อย่างต่อเนื่อง โดยมีวัตถุประสงค์ เพื่อให้ได้อาหารคุณภาพดี ราคาไม่แพง ดำเนินการโดยสถาบันต่างๆ ทั้งภาครัฐบาล และภาคเอกชน เช่น มหาวิทยาลัย กรมปศุสัตว์ และบริษัทที่เกี่ยวข้องกับธุรกิจปศุสัตว์ ปัจจุบันอาหาร ใกล้เคียง และโคนม ได้รับการพัฒนา จนมีคุณภาพเทียบเท่ากับของต่างประเทศ

---

## กองควบคุมอาหารและยาสัตว์\*

ผลผลิต พัฒนาสินค้าเกษตรสู่มาตรฐาน

กิจกรรมตรวจหลัก ตรวจสอบรับรองคุณภาพสินค้าปศุสัตว์

กิจกรรมย่อย ควบคุมคุณภาพตาม พ.ร.บ.อาหารสัตว์

### ๑. หลักการและเหตุผล

เป็นการควบคุมคุณภาพอาหารสัตว์และวัตถุดิบในอาหารสัตว์ให้ได้มาตรฐานตามพระราชบัญญัติควบคุมคุณภาพอาหารสัตว์ พ.ศ. ๒๕๒๕ เพื่อให้สัตว์ได้รับอาหารตามความต้องการทางโภชนาการของสัตว์และมีความปลอดภัยต่อสัตว์ทั้งทางด้านเคมีและชีวภาพ ส่งผลให้เนื้อสัตว์และผลิตภัณฑ์สัตว์มีความปลอดภัยต่อผู้บริโภค และเป็นการส่งเสริมการส่งออกในแง่ของการพัฒนามาตรฐานสินค้าอาหารสัตว์

### ๒. วัตถุประสงค์

๑. ผู้ประกอบการด้านอาหารสัตว์ (ผู้ผลิต ผู้นำเข้า ผู้ขายอาหารสัตว์) ปฏิบัติตามพระราชบัญญัติควบคุมคุณภาพอาหารสัตว์ พ.ศ. ๒๕๒๕
๒. อาหารสัตว์มีคุณภาพดี ปลอดภัยต่อสัตว์และประชาชนผู้บริโภคเนื้อสัตว์และผลิตภัณฑ์
๓. ให้ความรู้ด้านการควบคุมคุณภาพอาหารสัตว์แก่พนักงานเจ้าหน้าที่ตามพระราชบัญญัติควบคุมคุณภาพอาหารสัตว์ พ.ศ. ๒๕๒๕ และผู้ประกอบการ ด้านอาหารสัตว์ทุกประเภท

### ๓. ผลผลิตที่คาดการณ์ที่จะได้จากการดำเนินงานปี พ.ศ. ๒๕๕๘

๑. ตรวจสอบผู้ประกอบการด้านอาหารสัตว์ ผู้ผลิต ผู้ขาย ผู้นำเข้า ผู้ส่งออก จำนวน ๑๓,๑๕๔ แห่ง
๒. เก็บตัวอย่างอาหารสัตว์จากด่านนำเข้า โรงงานผลิตอาหารสัตว์ ร้านขายอาหารสัตว์ เพื่อตรวจวิเคราะห์จำนวน ๖,๐๐๐ ตัวอย่าง

### ๔. ผลลัพธ์ที่คาดการณ์ที่จะได้จากการดำเนินงานปี พ.ศ. ๒๕๕๘

๑. ผู้ประกอบการด้านอาหารสัตว์ปฏิบัติตามกฎหมายไม่น้อยกว่า ๙๐ %
๒. สินค้าอาหารสัตว์ได้มาตรฐานตามกฎหมายพระราชบัญญัติควบคุมคุณภาพอาหารสัตว์ พ.ศ. ๒๕๒๕ ไม่น้อยกว่า ๙๐ %

### ๕. ตัวชี้วัดความสำเร็จ

๑. จำนวนสถานประกอบการด้านปศุสัตว์ที่ได้รับบริการพัฒนาและตรวจประเมินมาตรฐาน จำนวน ๑๓,๑๕๔ แห่ง
๒. จำนวนตัวอย่างอาหารสัตว์ที่ได้รับการตรวจวิเคราะห์คุณภาพตามเกณฑ์มาตรฐานกฎหมายจำนวน ๖,๐๐๐ ตัวอย่าง

\* ที่มา : เข้าถึงข้อมูลได้ที่ กองควบคุมคุณภาพอาหารและยาสัตว์ กรมปศุสัตว์ กระทรวงเกษตรและสหกรณ์

## ๖. ขั้นตอนและวิธีการปฏิบัติงานโดยละเอียดของหน่วยงานที่เกี่ยวข้อง

### ๖.๑ กองควบคุมอาหารและยาสัตว์

- ๖.๑.๑ กำหนดแผนปฏิบัติงานเป้าหมายในการตรวจสอบผู้ผลิต นำเข้า ขยายอาหารสัตว์
- ๖.๑.๒ กำหนดแผนปฏิบัติงานสุ่มเก็บตัวอย่างอาหารสัตว์จากผู้ผลิต นำเข้า อาหารสัตว์ เพื่อส่งสำนักตรวจสอบคุณภาพสินค้าปศุสัตว์ ตรวจสอบตามเกณฑ์มาตรฐานกฎหมาย
- ๖.๑.๓ จัดสรรงบประมาณให้หน่วยงานที่เกี่ยวข้อง
- ๖.๑.๔ ฝึกอบรมเจ้าหน้าที่ผู้ปฏิบัติงานและผู้ประกอบธุรกิจอาหารสัตว์ ให้มีความรู้เข้าใจในบทบาทหน้าที่ตามกฎหมาย
- ๖.๑.๕ พิจารณาการขออนุญาตนำเข้าอาหารสัตว์
- ๖.๑.๖ พิจารณาการขอใบสำคัญการขึ้นทะเบียน และโฆษณาอาหารสัตว์
- ๖.๑.๗ พิจารณาออกใบอนุญาตผลิต นำเข้า ขยายอาหารสัตว์
- ๖.๑.๘ รับรองสินค้าอาหารสัตว์เพื่อการส่งออก
- ๖.๑.๙ สรุปและรายงานผลการปฏิบัติงาน

### ๖.๒ สำนักงานปศุสัตว์เขต

- ๖.๒.๑ กำกับดูแลให้การดำเนินงานสำเร็จตามแผนและเป้าหมาย
- ๖.๒.๒ สนับสนุนการดำเนินงานของสำนักงานปศุสัตว์จังหวัดและหน่วยงานที่เกี่ยวข้อง

### ๖.๓ สำนักงานปศุสัตว์จังหวัด

- ๖.๓.๑ ออกใบอนุญาตขยายอาหารสัตว์ ตรวจสอบ ควบคุม กำกับดูแล ผู้ขยายอาหารสัตว์ให้ปฏิบัติถูกต้องตามกฎหมายอาหารสัตว์
- ๖.๓.๒ ต่ออายุใบอนุญาตผลิตอาหารสัตว์ ตรวจสอบ ควบคุม กำกับดูแล ผู้ผลิตอาหารสัตว์ให้ปฏิบัติถูกต้องตามกฎหมายอาหารสัตว์
- ๖.๓.๓ ต่ออายุใบอนุญาตนำเข้าอาหารสัตว์ ตรวจสอบ ควบคุม กำกับดูแล ผู้นำเข้าอาหารสัตว์ให้ปฏิบัติถูกต้องตามกฎหมายอาหารสัตว์
- ๖.๓.๔ ดำเนินการตรวจสอบผู้ผลิต นำเข้า ขยายอาหารสัตว์ ตามแผนการดำเนินงาน
- ๖.๓.๕ ดำเนินการสุ่มเก็บตัวอย่างอาหารสัตว์จากผู้ผลิต นำเข้าอาหารสัตว์เพื่อส่งสำนักตรวจสอบคุณภาพสินค้าปศุสัตว์ ตรวจสอบตามเกณฑ์มาตรฐานกฎหมาย
- ๖.๓.๖ รายงานผลการปฏิบัติงาน

### ๖.๔ กองสารวัตรและกักกัน

- ๖.๔.๑ กำกับดูแลให้การดำเนินงานของด่านกักกันสัตว์ให้สำเร็จตามแผนและเป้าหมาย
- ๖.๔.๒ สนับสนุนการดำเนินงานของด่านกักกันสัตว์และหน่วยงานที่เกี่ยวข้อง
- ๖.๔.๓ รวบรวมผลการปฏิบัติงานและรายงานผลการดำเนินงาน

### ๖.๕ ด่านกักกันสัตว์

- ๖.๕.๑ ดำเนินการตรวจสอบและสุ่มเก็บตัวอย่างอาหารสัตว์จากนำเข้าอาหารสัตว์เพื่อส่งสำนักตรวจสอบคุณภาพสินค้าปศุสัตว์ ตรวจสอบตามเกณฑ์มาตรฐานกฎหมาย และรายงานผลการปฏิบัติงาน
- ๖.๕.๒ ดำเนินการตรวจสอบสารตกค้างในอาหารสัตว์นำเข้าด้วยวิธี Screening test และรายงานผลการทดสอบให้กองควบคุมอาหารและยาสัตว์ทราบ

๖.๖ สำนักตรวจสอบคุณภาพสินค้าปศุสัตว์

๖.๖.๑ ตรวจวิเคราะห์ตัวอย่างจากอาหารสัตว์จากผู้ผลิต นำเข้า จากสำนักงานปศุสัตว์จังหวัด และด่านกักกันสัตว์ เพื่อทดสอบตามเกณฑ์มาตรฐานกฎหมาย และรายงานผลการทดสอบให้หน่วยงานที่เกี่ยวข้องทราบ

๖.๖.๒ จัดทำรายงานแจ้งเดือนผลวิเคราะห์อาหารสัตว์ไม่ผ่านเกณฑ์มาตรฐานตามกฎหมาย

---

รายงานผลรวมการปฏิบัติราชการ ระดับกิจกรรมรอง ประจำปีงบประมาณ พ.ศ. 2557  
 ของระดับกิจกรรมรองที่เชื่อมโยงกับโครงการ/ผลผลิต/กิจกรรมหลัก  
 ตั้งแต่เดือน ตุลาคม 2556 ถึงเดือน กันยายน 2557

หน่วยงาน : 02300 : กองควบคุมอาหารและยาสัตว์

กิจกรรมรอง : 303110 : ตรวจสอบตาม พ.ร.บ.อาหารสัตว์

กิจกรรม	รหัส	หน่วยนับ	เป้าหมายรวม	ดำเนินงานสะสม	ร้อยละ
โครงการ พัฒนาคูณภาพสินค้าเกษตรสู่มาตรฐาน	570021				
ตัวชี้วัดเชิงปริมาณ					
การตรวจประเมิน GAP ฟาร์มไก่เนื้อและสุกร		ฟาร์ม			
จำนวนสถานประกอบการค้าปลีกสัตว์ที่ได้รับการพัฒนาและตรวจประเมินมาตรฐาน		แห่ง	13,154.00	21,199.00	161.16
จำนวนตัวอย่างที่ได้รับการตรวจวิเคราะห์หาคูณภาพสินค้าปลีกสัตว์ตามเกณฑ์มาตรฐานที่กำหนด		ตัวอย่าง	6,000.00	5,350.00	89.17
จำนวนสถานที่เสี่ยงที่ได้รับการเฝ้าระวัง		แห่ง			
จำนวนคอมพาร์ทเมนต์ที่ได้รับการตรวจประเมินมาตรฐาน		คอมพาร์ทเมนต์			
กิจกรรมหลัก ตรวจสอบรับรองคุณภาพสินค้าปลีกสัตว์	3031				
ตัวชี้วัดเชิงปริมาณ					
จำนวนโรงงานอาหารสัตว์ ที่ได้รับการออกใบอนุญาตผลิต/นำเข้าซึ่งอาหารสัตว์		แห่ง	574.00	581.00	101.22
การตรวจประเมิน GAP ฟาร์มไก่เนื้อและสุกร		ฟาร์ม			
จำนวนสถานประกอบการค้าปลีกสัตว์ที่ได้รับการพัฒนาและตรวจประเมินมาตรฐาน		แห่ง	12,580.00	20,618.00	163.90
จำนวนตัวอย่างที่ได้รับการตรวจวิเคราะห์หาคูณภาพสินค้าปลีกสัตว์ตามเกณฑ์มาตรฐานที่กำหนด		ตัวอย่าง	6,000.00	5,350.00	89.17
จำนวนคอมพาร์ทเมนต์ที่ได้รับการตรวจประเมินมาตรฐาน		คอมพาร์ท			
ฟาร์มปลอดโรค FMD		ฟาร์ม			
จำนวนผู้ประกอบการโรงงานอาหารสัตว์	101	ราย	574.00	720.00	125.44
จำนวนผู้ประกอบการโรงงานอาหารสัตว์ ที่ได้รับการออกใบอนุญาตผลิตอาหารสัตว์	1011	ราย	15.00	29.00	193.33
จำนวนผู้ประกอบการโรงงานอาหารสัตว์	1012	ราย	149.00	129.00	86.58
จำนวนผู้ประกอบการอาหารสัตว์ ที่ได้รับการออกใบอนุญาตนำเข้าซึ่งอาหารสัตว์	1013	ราย	11.00	82.00	745.45
จำนวนผู้ประกอบการอาหารสัตว์ ที่ได้รับการต่ออายุใบอนุญาตนำเข้าซึ่งอาหารสัตว์	1014	ราย	399.00	480.00	120.30
จำนวนผู้ประกอบการโรงงานอาหารสัตว์	102	ราย	574.00	842.00	146.69
จำนวนผู้ประกอบการร้านค้าจำหน่ายอาหารสัตว์	103	ราย	12,580.00	19,972.00	158.76
จำนวนผู้ประกอบการร้านค้าจำหน่ายอาหารสัตว์	1031	ราย	276.00	2,314.00	838.41
จำนวนผู้ประกอบการร้านค้าจำหน่ายอาหารสัตว์	1032	ราย	12,304.00	17,658.00	143.51
จำนวนผู้ประกอบการร้านค้าจำหน่ายอาหารสัตว์	104	ราย	12,580.00	17,059.00	135.60
จำนวนโรงงานอาหารสัตว์ ที่ได้รับการออกใบอนุญาตผลิต/นำเข้าซึ่งอาหารสัตว์	105	แห่ง	574.00	581.00	101.22
จำนวนโรงงานอาหารสัตว์ ที่ได้รับการออกใบอนุญาตผลิตอาหารสัตว์	1051	แห่ง	10.00	25.00	250.00
จำนวนโรงงานอาหารสัตว์ ที่ได้รับการตรวจต่ออายุใบอนุญาตผลิตอาหารสัตว์	1052	แห่ง	154.00	138.00	89.61
จำนวนโรงงานอาหารสัตว์ ที่ได้รับการออกใบอนุญาตนำเข้าซึ่งอาหารสัตว์	1053	แห่ง	10.00	43.00	430.00
จำนวนโรงงานอาหารสัตว์ ที่ได้รับการต่ออายุใบอนุญาตนำเข้าซึ่งอาหารสัตว์	1054	แห่ง	400.00	375.00	93.75
จำนวนโรงงานอาหารสัตว์ ที่ได้รับการตรวจติดตามใบอนุญาตผลิต/นำเข้าอาหารสัตว์	106	แห่ง	574.00	855.00	148.95
จำนวนร้านค้าจำหน่ายอาหารสัตว์ ที่ได้รับการออกใบอนุญาตขายอาหารสัตว์	107	แห่ง	276.00	2,586.00	936.96
จำนวนร้านค้าจำหน่ายอาหารสัตว์ ที่ได้รับตรวจต่ออายุใบอนุญาตขายอาหารสัตว์	108	แห่ง	12,304.00	18,032.00	146.55
จำนวนร้านค้าจำหน่ายอาหารสัตว์ ที่ได้รับตรวจติดตามใบอนุญาตขายอาหารสัตว์	109	แห่ง	12,580.00	17,516.00	139.24
จำนวนโรงงานอาหารสัตว์ ที่ได้รับการออกใบอนุญาตผลิตอาหารสัตว์ (ใบแทน)	110	แห่ง		2.00	
จำนวนโรงงานอาหารสัตว์ ที่ได้รับการออกใบอนุญาตขายอาหารสัตว์ (ใบแทน)	111	แห่ง		1.00	
อบรมผู้ประกอบการตาม พรบ. วัคซีนัตรา	111	ราย		0.00	
จำนวนผู้ประกอบการอาหารสัตว์ ที่ได้รับการออกใบอนุญาตนำเข้าซึ่งอาหารสัตว์	112	แห่ง		1.00	
การตรวจสอบกรณีร้องเรียน/ผู้ประกอบการ	113	ครั้ง		0.00	
เก็บตัวอย่างอาหารสัตว์จากโรงงานอาหารสัตว์ส่งตรวจวิเคราะห์	114	ตัวอย่าง	2,500.00	2,119.00	84.76
เก็บตัวอย่างอาหารสัตว์จากสินค้านำเข้าส่งตรวจวิเคราะห์	115	ตัวอย่าง		5,465.00	
ตรวจวิเคราะห์คุณภาพอาหารสัตว์ จากโรงงานอาหารสัตว์	116	ตัวอย่าง	2,500.00	1,467.00	58.68
ตรวจวิเคราะห์คุณภาพอาหารสัตว์ จากสินค้านำเข้าจากต่างประเทศ	117	ตัวอย่าง	3,500.00	3,883.00	110.94
ติดตามและนิเทศงาน	118	ครั้ง		91.00	

รายงานผลรวมการปฏิบัติราชการ ระดับกิจกรรมรอง ประจำปีงบประมาณ พ.ศ. 2557  
ของระดับกิจกรรมรองที่เชื่อมโยงกับโครงการ/ผลผลิต/กิจกรรมหลัก  
ตั้งแต่เดือน ตุลาคม 2556 ถึงเดือน กันยายน 2557

หน่วยงาน : 02300 : กองควบคุมอาหารและยาสัตว์

กิจกรรมรอง : 303110 : ตรวจสอบตาม พ.ร.บ.อาหารสัตว์

กิจกรรม	รหัส	หน่วยนับ	เป้าหมายรวม	ดำเนินงานสะสม	ร้อยละ
ประชุมคณะกรรมการและคณะอนุกรรมการ	119	ครั้ง	70.00		87.14
อบรมเจ้าหน้าที่และผู้ประกอบการ	120	ราย	400.00	530.00	132.50



### กระบวนการผลิตอาหารสัตว์\*

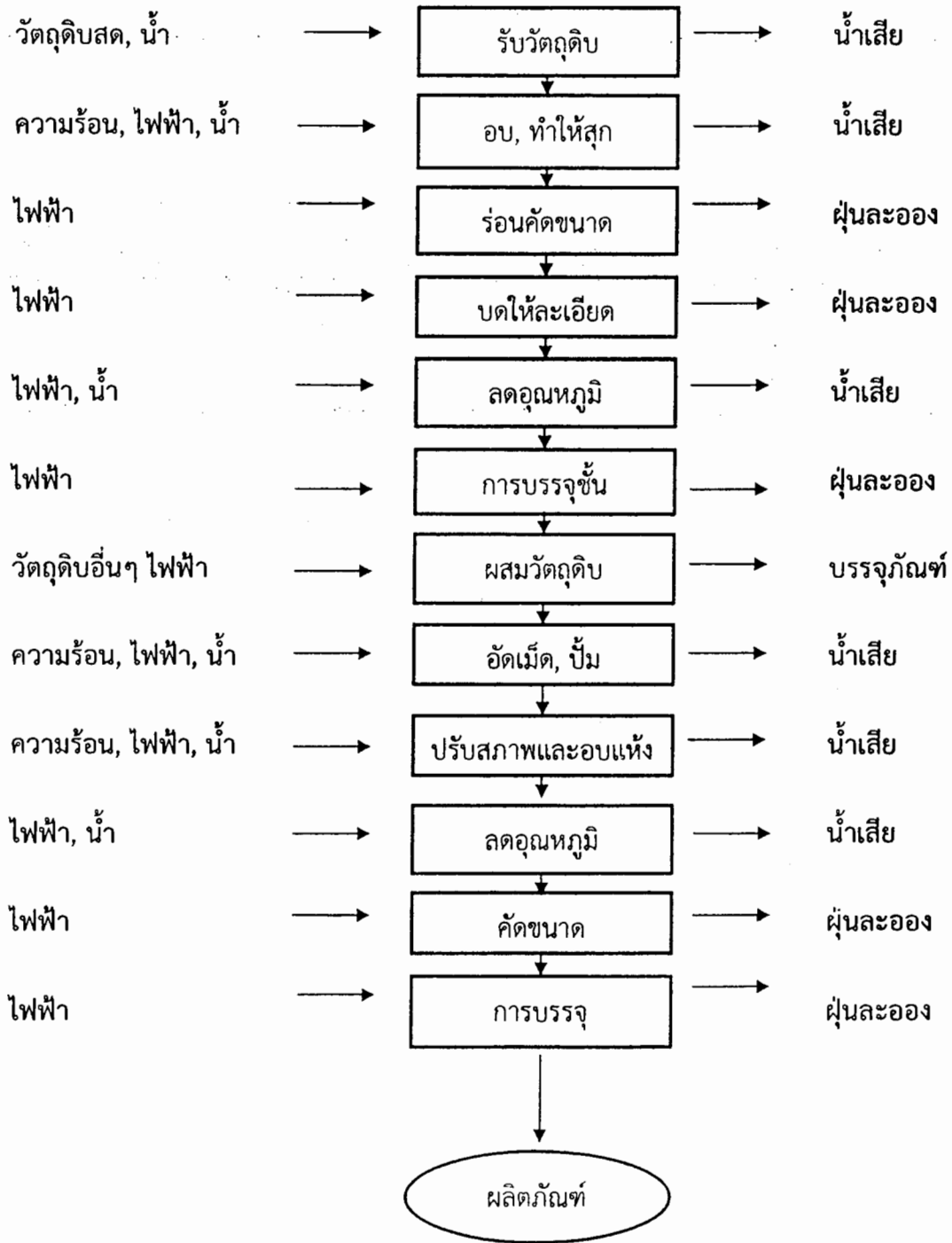

\* ที่มา : กรมควบคุมมลพิษ กระทรวงทรัพยากรธรรมชาติและสิ่งแวดล้อม

# ขั้นตอนการตรวจสอบคุณภาพอาหารสัตว์ ตามพระราชบัญญัติควบคุมคุณภาพอาหารสัตว์ พ.ศ. ๒๕๒๕\*

## การปฏิบัติงานกลุ่มตรวจสอบคุณภาพอาหารสัตว์

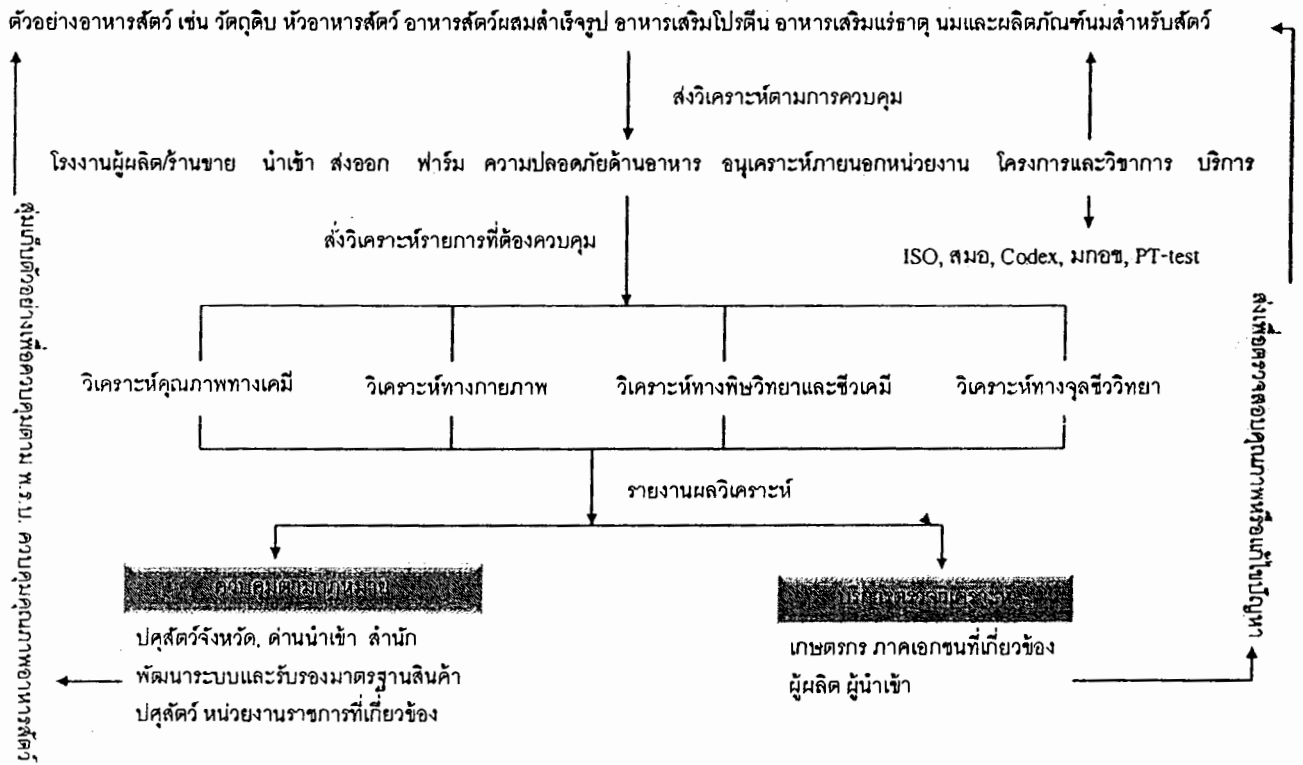

\* ที่มา : เข้าถึงข้อมูลได้ที่ สำนักตรวจสอบคุณภาพสินค้าปศุสัตว์  
กรมปศุสัตว์ กระทรวงเกษตรและสหกรณ์

## การตรวจควบคุมตัวอย่างอาหารสัตว์

๑. รับตัวอย่างจากห้องที่และหน่วยงานต่างๆ ด้วยรหัสตัวอย่างจากห้องที่
  ๒. กำหนดรหัส Lab code
  ๓. ส่งตรวจหาชนิดยาเบื้องต้น
  ๔. ส่งยืนยันหาชนิดและปริมาณด้วยเครื่องมือชั้นสูง
  ๕. ส่งเอกสารผลกลับหน่วยงานต้นเรื่อง
  ๖. หน่วยงานต้นเรื่องแปลงรหัสกันเป็นรหัสตัวอย่างและที่มาของตัวอย่าง
  ๗. พิจารณาดำเนินการควบคุมตามหลักฐานที่มี
  ๘. หากผลวิเคราะห์ไม่ตรงกับบริษัท หรือการตรวจที่ Lab อื่น ควรส่งตัวอย่างที่เก็บไว้มาตรวจสอบหรือสอบสวน
  ๙. รับรองผลวิเคราะห์เฉพาะตัวอย่างที่มาถึงห้องปฏิบัติการและมีหลักฐานรายละเอียดเท่านั้น  
ข้อ ๑ - ๙ การดำเนินงานวิเคราะห์และควบคุมผลทดสอบปฏิบัติตามระบบประกันคุณภาพห้องปฏิบัติการ ISO/IEC ๑๗๐๒๕: ๒๐๐๕ และตาม directive EU เรื่องการทดสอบความใช้ได้ของวิธี และ Good Laboratory Practice, (GLP)
-

ความสำเร็จการทดสอบคุณภาพอาหารสัตว์ตามมาตรฐาน ISO/IEC ๑๗๐๒๕: ๒๐๐๕ การขอขยายขอบข่ายการรับรองความสามารถห้องปฏิบัติการ ขอเพิ่มปี ๒๕๕๕/ต่ออายุ จำนวน ๑๔ ขอบข่าย\* ดังนี้

๑. การปลอมปนขนไก่ป่นในปลาป่นโดยกล้องจุลทรรศน์
๒. สิ่งปลอมปนในกากถั่วเหลือง โดยกล้องจุลทรรศน์
๓. สิ่งปลอมปนในข้าวโพดป่น โดยกล้องจุลทรรศน์
๔. การทดสอบหาปริมาณโปรตีนในอาหารไก่
๕. การทดสอบหาปริมาณกากในอาหารไก่
๖. การทดสอบหาปริมาณแคดเมียมในข้าวโพดและกากถั่วเหลือง
๗. วิธีทดสอบเชื้อ *Salmonella* spp. ในอาหารสัตว์
๘. วิธีทดสอบ Total Plate Count (ปริมาณแบคทีเรียทั้งหมด) ในอาหารสัตว์
๙. วิธีทดสอบหาสารปฏิชีวนะในอาหารสัตว์โดยวิธีเบื้องต้นทางจุลชีววิทยา
๑๐. วิธีทดสอบสารกลุ่ม Beta Agonists ในอาหารสุกรด้วยวิธี LC-MS/MS
๑๑. วิธีทดสอบสารกลุ่ม Tetracycline ในอาหารไก่ ด้วยวิธี HPLC
๑๒. การทดสอบ Aflatoxins ในอาหารสัตว์ (ข้าวโพด) ด้วยวิธี IAC-Post Column Photochemical Reaction โดย HPLC-Fluorescence Detection
๑๓. การทดสอบ Aflatoxins ในอาหารสัตว์ อาหารไก่ด้วยวิธี IAC-Post Column Photochemical Reaction โดย HPLC-Fluorescence Detection
๑๔. การทดสอบ Aflatoxins ในอาหารสัตว์ (ข้าวโพด) ด้วยวิธี IAC/Fluorometry โดยใช้เครื่อง Fluorometer

การขอขยายขอบข่ายการรับรองความสามารถห้องปฏิบัติการ ขอเพิ่มปี ๒๕๕๖ จำนวน ๑๒ ขอบข่าย ดังนี้

๑. สิ่งปลอมปนในปลาป่นโดยกล้องจุลทรรศน์
๒. การทดสอบหาปริมาณโปรตีนในอาหารสัตว์และวัตถุดิบอาหารสัตว์
๓. การทดสอบหาปริมาณกากในอาหารสัตว์และวัตถุดิบอาหารสัตว์
๔. การทดสอบหาปริมาณเถ้าในอาหารสัตว์และวัตถุดิบอาหารสัตว์
๕. วิธีทดสอบปริมาณเชื้อราในอาหารสัตว์
๖. วิธีทดสอบหาปริมาณ Enterobacteriaceae ในอาหารสัตว์
๗. วิธีทดสอบสารกลุ่ม Tetracyclines ในอาหารสัตว์ ด้วยวิธี HPLC
๘. วิธีทดสอบสาร Carbadox ในอาหารสุกร ด้วยวิธี LC-MS/MS
๙. การทดสอบ Aflatoxins ในอาหารสัตว์ (สัตว์ปีก) ด้วยวิธี IAC/Fluorometry โดยใช้เครื่อง Fluorometer

\* ที่มา : เข้าถึงข้อมูลได้ที่ สำนักตรวจสอบคุณภาพสินค้าปศุสัตว์ กรมปศุสัตว์ กระทรวงเกษตรและสหกรณ์

๑๐. การทดสอบ Aflatoxins ในอาหารโค - กระบือ ด้วยวิธี IAC-Post Column Photochemical Reaction โดย HPLC-Fluorescence Detection

๑๑. การทดสอบ Aflatoxins ในอาหารสุกร ด้วยวิธี IAC-Post Column Photochemical Reaction โดย HPLC-Fluorescence Detection

๑๒. การทดสอบ Aflatoxins ในอาหารสัตว์ปีก ด้วยวิธี IAC-Post Column Photochemical Reaction โดย HPLC-Fluorescence Detection

---

ตารางประมาณการประชากรสัตว์, ปริมาณอาหารสัตว์ และการใช้วัตถุดิบ ปี ๒๕๕๖

ประชากรสัตว์ (ล้านตัว)	ปริมาณอาหารสัตว์ ที่ใช้ (ตัน)	ปลาป่น		กากถั่วเหลือง		ข้าวโพด		ปลายข้าว	
		% ที่ใช้	ปริมาณ (ตัน)	% ที่ใช้	ปริมาณ (ตัน)	% ที่ใช้	ปริมาณ (ตัน)	% ที่ใช้	ปริมาณ (ตัน)
ไก่เนื้อ ๑,๓๓๓.๘๐	๕,๔๒๘,๕๖๖ (๕.๐๗กก./ตัว)	๓	๑๖๒,๘๕๗.๐	๓๐	๑,๖๒๘,๕๖๙.๘	๖๒	๓,๓๖๕,๗๑๐.๙	-	-
ไก่พ่อแม่พันธุ์ ๑๔.๘๓	๗๔๗,๔๓๒ (๕๐.๕กก./ตัว/ปี)	๓	๒๒,๔๒๓.๐	๒๕	๑๘๖,๘๕๘.๐	๖๐	๔๔๘,๔๕๙.๒	-	-
ไก่ไข่เล็กรุ่น ๓๖.๖๙	๗๙๔,๙๕๐ (๗.๕กก./ตัว/๑๘สัปดาห์)	๓	๒๓,๘๔๘.๕	๒๕	๑๙๘,๗๓๗.๕	๖๐	๔๗๖,๙๗๐.๐	-	-
ไก่ไข่ให้ไข่ ๔๖	๑,๘๔๐,๐๐๐ (๔๐กก./ตัว/๕๒สัปดาห์)	๕	๙๒,๐๐๐.๐	๒๕	๔๖๐,๐๐๐.๐	๕๕	๑,๐๑๒,๐๐๐.๐	-	-
ไก่ไข่พ่อแม่พันธุ์ ๐.๖๗	๒๖,๘๐๐ (๔๐กก./ตัว/ปี)	๓	๘๐๔.๐	๒๕	๖,๗๐๐.๐	๖๐	๑๖,๐๘๐.๐	-	-
หมูขุน ๑๔.๗	๔,๓๓๖,๕๐๐ (๒๙๕กก./ตัว)	๓	๑๓๐,๐๙๕.๐	๒๐	๘๖๗,๓๐๐.๐	๒๕	๑,๐๘๔,๑๒๕.๐	๒๐	๘๖๗,๓๐๐.๐

ที่มา : สมาคมผู้ผลิตอาหารสัตว์ไทย

ประชากรสัตว์ (ล้านตัว)	ปริมาณอาหารสัตว์ ที่ใช้ (ตัน)	ปลาป่น		กากถั่วเหลือง		ข้าวโพด		ปลายข้าว	
		% ที่ใช้	ปริมาณ (ตัน)	% ที่ใช้	ปริมาณ (ตัน)	% ที่ใช้	ปริมาณ (ตัน)	% ที่ใช้	ปริมาณ (ตัน)
หมูพันธุ์ ๐.๙๒	๘๕๕,๖๐๐ (๙๓๐กก./ตัว/ปี)	๕	๔๒,๗๘๐.๐	๒๐	๑๗๑,๑๒๐.๐	-	-	๔๕	๓๘๕,๐๒๐.๐
เปิดเนื้อ ๓๐	๒๕๒,๐๐๐ (๘.๔กก./ตัว)-	๖	๑๕,๑๒๐.๐	๒๐	๕๐,๔๐๐.๐	๑๕	๓๗,๘๐๐.๐	๓๕	๘๘,๒๐๐.๐
เปิดพันธุ์ ๐.๓	๒๑,๙๐๐ (๗๓กก./ตัว/ปี)	๖	๑,๓๑๔.๐	๓๐	๖,๕๗๐.๐	๑๐	๒,๑๙๐.๐	๔๕	๙,๘๕๕.๐
เปิดไข่ ๒.๖	๑๖๙,๐๐๐ (๖๕กก./ตัว)	๘	๑๓,๕๒๐.๐	๑๕	๒๕,๓๕๐.๐	-	-	๔๐	๖๗,๖๐๐.๐
โคนม (ตัว) ๓๖๐,๐๐๐	๕๙๑,๓๐๐ (๔.๕ กก./ตัว/วัน)	-	-	๕	๒๙,๕๖๕.๐	๑๕	๘๘,๖๙๕.๐	-	-
กุ้ง (ตัน) ๕๔๐,๐๐๐	๘๑๐,๐๐๐	๑๐	๘๑,๐๐๐.๐	๒๐	๑๖๒,๐๐๐.๐	-	-	-	-
ปลา (ตัน) ๓๕๖,๑๐๘	๖๐๐,๔๕๓	๑๐	๖๐,๐๔๕.๓	๓๐	๑๘๐,๑๓๕.๙	๓๐	๑๘๐,๑๓๕.๙	-	-
รวม	๑๖,๔๗๔,๕๐๑		๖๔๕,๘๐๖.๗		๓,๙๗๓,๓๐๖.๒		๖,๗๑๒,๑๖๖.๐		๑,๔๑๗,๙๗๕.๐

ประมาณการรายได้จากค่าธรรมเนียมใบอนุญาตและใบสำคัญการขึ้นทะเบียนต่อปี\*

ประเภทใบอนุญาต/ทะเบียนอาหารสัตว์	จำนวน (บาท)
ค่าธรรมเนียมใบอนุญาตผลิตอาหารสัตว์	๕๐๐,๐๐๐
ค่าธรรมเนียมใบอนุญาตนำเข้าซึ่งอาหารสัตว์	๔,๑๐๐,๐๐๐
ค่าธรรมเนียมใบอนุญาตขายอาหารสัตว์	๙๐๐,๐๐๐
ประเภทขายส่ง-ปลีก	๑,๕๒๐,๐๐๐
ประเภทขายปลีก	
ค่าธรรมเนียมใบสำคัญการขึ้นทะเบียนอาหารสัตว์	๑,๕๐๐,๐๐๐
ใบสำคัญการขึ้นทะเบียนใหม่	๒๒๐,๐๐๐
แก้ไขรายการใบสำคัญการขึ้นทะเบียน	
รวม	๘,๗๔๐,๐๐๐

จำนวนใบสำคัญการขึ้นทะเบียนอาหารสัตว์

ประเภท/ชนิดของอาหารสัตว์	จำนวนทั้งหมด (ฉบับ)	ที่อนุญาตในปี ๒๕๕๖ (ฉบับ)
อาหารสัตว์ผสมสำเร็จรูปและหัวอาหารสัตว์	๑๒,๒๗๕	๓๓๔
สารผสมล่วงหน้า	๑๒,๒๔๗	๕๖๓
อาหารเสริมสำหรับสัตว์	๔,๗๘๘	๒๓๔
อาหารผสมสำเร็จรูปสำหรับสัตว์เลี้ยง (สุนัข,แมว)	๔,๐๖๑	๒๘๖
อาหารเสริมสัตว์เลี้ยง(สุนัข,แมว)	๕๘๘	๓๙
วัตถุดิบ	๒,๑๐๘	๑๑๖
ผลิตภัณฑ์นมสำหรับสัตว์	๘๘๒	๒๙
รวม	๓๖,๙๔๙	๑,๖๐๑

\* ที่มา : เข้าถึงข้อมูลได้ที่ กองควบคุมอาหารและยาสัตว์ กรมปศุสัตว์ กระทรวงเกษตรและสหกรณ์



ข้อมูลเปรียบเทียบปริมาณและมูลค่าการส่งออก และนำเข้าซึ่งอาหารสัตว์ ปี ๒๕๕๕-๒๕๕๖\*

ข้อมูลเปรียบเทียบปริมาณและมูลค่าการส่งออกอาหารสัตว์ทั้งหมด ปี ๒๕๕๕-๒๕๕๖

ชนิดสินค้า	ปริมาณการส่งออกอาหารสัตว์ (ตัน)		±%	มูลค่าการส่งออกอาหารสัตว์ (ล้านบาท)		±%
	ปี ๒๕๕๕	ปี ๒๕๕๖		ปี ๒๕๕๕	ปี ๒๕๕๖	
Petfood	๔๐๑,๑๗๐.๔๑	๔๖๖,๖๕๑.๖๒	๑๖.๓๒๓	๒๒,๔๓๖.๓๒	๒๙,๒๖๕.๒๕	๓๐.๔๓๗
Dog chews	๑๒,๒๔๑.๓๖	๑๑,๓๓๒.๑๖	-๗.๔๒๗	๑,๖๐๓.๐๘	๑,๗๓๓.๒๔	๘.๑๑๙
รวม	๔๑๓,๔๑๑.๗๗	๔๗๗,๙๘๓.๗๘	๑๕.๖๑๙	๒๔,๐๓๙.๔๐	๓๐,๙๙๘.๔๙	๒๘.๙๔๙

ข้อมูลเปรียบเทียบปริมาณและมูลค่าการนำเข้าซึ่งอาหารสัตว์ ปี ๒๕๕๕-๒๕๕๖

ประเภท	ปริมาณการนำเข้าอาหารสัตว์(ตัน)		±%	มูลค่าการนำเข้าอาหารสัตว์ (ล้านบาท)		±%
	ปี ๒๕๕๕	ปี ๒๕๕๖		ปี ๒๕๕๕	ปี ๒๕๕๖	
วัตถุดิบ	๖,๒๒๐,๓๒๓.๙๑	๔,๕๐๖,๑๘๕.๒๐	-๒๗.๕๕๗	๗๗,๒๔๗.๕๑	๖๗,๗๔๒.๖๕	-๑๒.๓๐๔
วัตถุดิบผสมแล้ว	๑๑๘,๖๗๓.๕๑	๙๕,๗๗๘.๖๓	-๑๙.๒๙๒	๑๒,๕๓๒.๕๒	๙,๗๙๙.๗๒	-๒๑.๘๐๖
อาหารเสริมสำหรับสัตว์	๓๑๔,๕๕๖.๖๒	๒๕๗,๔๗๘.๔๕	-๑๘.๑๔๖	๑๑,๑๘๐.๕๒	๘,๙๖๐.๓๒	-๑๙.๘๕๘
ผลิตภัณฑ์นม	๔๑,๐๙๙.๗๗	๓๓,๑๙๕.๘๔	-๑๙.๒๓๑	๑,๓๔๙.๑๗	๑,๑๕๕.๗๙	-๑๔.๓๓๓
อื่นๆ	๔๓,๖๐๐.๖๐	๑๒๖,๙๔๕.๑๙	๑๙๑.๑๕๕	๒,๑๔๑.๔๓	๓,๒๔๓.๗๖	๕๑.๔๗๖
รวม	๖,๗๓๘,๒๕๔.๔๑	๕,๐๑๙,๕๘๓.๓๑	-๒๕.๕๐๖	๑๐๔,๔๕๑.๑๕	๙๐,๙๐๒.๒๔	-๑๒.๙๗๒

\* ที่มา : เข้าถึงข้อมูลได้ที่ กองควบคุมอาหารและยาสัตว์ กรมปศุสัตว์ กระทรวงเกษตรและสหกรณ์

## ความหมายและความสำคัญของ GMP\*

GMP (Good Manufacturing Practice) หรือ หลักเกณฑ์วิธีการที่ดีสำหรับการผลิต เป็นการจัดการสภาวะแวดล้อมขั้นพื้นฐานของกระบวนการผลิต เช่น การควบคุมสุขลักษณะส่วนบุคคล การควบคุมแมลงและสัตว์นำโรค การออกแบบโครงสร้างอาคารผลิต รวมถึงเครื่องจักรอุปกรณ์ที่ใช้ในการผลิต เป็นต้น ซึ่งเน้นการป้องกันมากกว่าการแก้ไข เป็นระบบการจัดการความปลอดภัยของอาหารขั้นพื้นฐาน (Food Safety Management System) คือ การจัดการเพื่อไม่ให้อาหารก่อผลกระทบทางลบต่อผู้บริโภค เมื่ออาหารนั้นถูกเตรียมหรือบริโภค ระบบการจัดการความปลอดภัยของอาหารจะสมบูรณ์ เมื่อจัดทำระบบ HACCP (Hazard Analysis and Critical Control Point) ซึ่งเป็นการจัดการด้านการควบคุมกระบวนการผลิตโดยจะทำการวิเคราะห์และประเมินอันตรายในขั้นตอนการผลิตทั้งหมด ตั้งแต่ตรวจรับวัตถุดิบ จนกระทั่งเป็นผลิตภัณฑ์สู่ผู้บริโภค ว่าจุดใดหรือ ขั้นตอนใดมีความเสี่ยง ต้องควบคุม ถ้าปราศจากการควบคุมที่จุดนั้นจะทำให้ ผลิตภัณฑ์อาหารไม่ปลอดภัยต่อผู้บริโภค เรียกว่า จุด หรือ ขั้นตอน นั้น ๆ ว่าจุดวิกฤตที่ต้องควบคุม (Critical Control Point; CCP) จากนั้นหามาตรการควบคุมจุดวิกฤต เพื่อให้อาหารปลอดภัยต่อผู้บริโภค กล่าวได้ว่า GMP เป็นพื้นฐานที่สำคัญของ HACCPใครควรทำ GMP & HACCP ในอุตสาหกรรมอาหาร ห่วงโซ่อาหารเริ่มต้นจากเกษตรกรรวมทั้งเลี้ยงสัตว์ และเพาะปลูกพืช จากนั้นจะได้เป็นผลผลิตทางการเกษตร ซึ่งต้องมีจัดเตรียมเพื่อเป็นวัตถุดิบ ป้อนเข้าสู่กระบวนการผลิตในโรงงานอาหาร หลังจากนั้นผลิตภัณฑ์อาหารที่ได้ ก็จะถูกขนส่งไปที่ร้านค้า ก่อนจะถึงมือ ผู้บริโภค จะสังเกตได้ว่าในห่วงโซ่อาหารมีขั้นตอนหลายขั้นตอนกว่าที่อาหารจะถึงมือผู้บริโภค จึงมีโอกาสทำให้อาหารไม่ปลอดภัยได้

### ๑. เกษตรกรรม

๑.๑ การเลี้ยงสัตว์ (ฟาร์ม) สัตว์ที่จะกลายมาเป็นอาหารมนุษย์ มีโอกาสเกิดอันตรายได้จากอาหารที่สัตว์กินยาวัคซีน วิธีการจัดการในฟาร์ม เป็นต้น ดังเห็นได้จากข่าวปัจจุบันเช่นพบสารแอนตีไบโอติก (antibiotic) ในกุ้ง ซึ่งปนเปื้อนมาจากยาที่ใช้ในฟาร์มเลี้ยงกุ้ง การจัดการฟาร์มที่ไม่ดี หรือสารไดออกซินในผลิตภัณฑ์นม หรือ สารอะฟลาท็อกซิน (aflatoxin) ในนม ล้วนมีสาเหตุมาจากอาหารสัตว์ ซึ่งสารเหล่านี้สามารถ ตกค้างจนกระทั่งสัตว์เหล่านั้นเป็นอาหาร จึงควรมีการจัดการด้านความปลอดภัยสำหรับอาหารสัตว์ (Feed Safety) คือ อาหารสัตว์ ต้องไม่ก่อให้เกิดผลกระทบทางลบต่อสุขภาพของสัตว์เป้าหมาย เมื่อสัตว์เหล่านั้นถูกเตรียมเพื่อบริโภค มนุษย์ต้องไม่ได้รับอันตรายจากผลิตภัณฑ์เหล่านั้น นอกจากนี้ยังต้องมีการจัดการฟาร์มให้เป็นไปตามหลัก GAP (Good Agricultural Practice) ซึ่งใช้หลักการเดียวกับ GMP

๑.๒ การเพาะปลูก ผลผลิตที่เป็นพืช ต้องควบคุมให้ได้ผลผลิตมากที่สุด เสียหายน้อยที่สุด เกษตรกรจึงสรรหาวิธีการ มาจัดการซึ่งบางครั้งเป็นวิธีการที่ไม่ถูกต้อง เช่นการใช้ ยาฆ่าแมลง จึงควรนำหลัก GMP หรือ GAP มาจัดการ ซึ่งจะทำให้ผลผลิตสูง โดยไม่ต้องใช้หรือลดปริมาณการใช้ สารเคมี ยาฆ่าแมลงที่เป็นอันตราย และสามารถเลือกใช้โดยไม่ทำให้ พืช ผัก ผลไม้เหล่านั้นเป็นอันตรายต่อผู้บริโภค

\*ที่มา : กรมส่งเสริมอุตสาหกรรม กระทรวงอุตสาหกรรม

## ๒. ผู้ส่งมอบวัตถุดิบ

คือผู้ที่ทำการเตรียมผลผลิตทางการเกษตรเป็นวัตถุดิบก่อนจะส่งเข้ากระบวนการผลิตในโรงงานอาหาร เช่น โรงเชือดไก่ โรงฆ่าหมู โรงฆ่าและเนื้อหมู สะพานปลา ผู้เก็บเกี่ยวและดูแลพืชผัก เนื่องจาก ผลผลิตทางการเกษตร เป็นวัตถุที่สามารถเสื่อมสภาพ และเน่าเสียได้ ถ้าไม่มีการจัดการที่ดี ผู้ส่งมอบวัตถุดิบบางราย จึงใช้วิธีการที่ไม่ถูกต้อง เพื่อให้วัตถุดิบเหล่านั้นคงสภาพได้ เช่น ใช้ฟอร์มาลินแช่เพื่อคงสภาพ ดังนั้นผู้ส่งมอบวัตถุดิบเหล่านี้ควรทำ GMP เพื่อให้มีวิธีการจัดการที่ดีอย่างถูกต้อง และได้วัตถุดิบที่ปลอดภัยต่อผู้บริโภค ผู้ส่งมอบวัตถุดิบยังหมายถึง ผู้ส่งมอบบรรจุภัณฑ์ที่ใช้สัมผัสอาหารโดยตรงด้วย

## ๓. โรงงานผลิตอาหาร

เป็นผู้ทำหน้าที่แปรรูปอาหารให้ผู้บริโภค ซึ่งกระบวนการผลิตมีหลายขั้นตอน และทุกขั้นตอนสามารถทำให้อาหารเกิดความไม่ปลอดภัยต่อผู้บริโภคได้ เช่น กระบวนการให้ความร้อนที่ไม่มีหลักเกณฑ์ และวิธีการควบคุมที่ถูกต้อง ก็จะทำให้ผู้บริโภคเกิดอาหารเป็นพิษได้

## ๔. การกระจายสินค้า

ผลิตภัณฑ์อาหารมีหลายประเภท แต่ละประเภทมีสภาวะการจัดเก็บและขนส่งที่แตกต่างกัน เช่นการขนส่งที่อุณหภูมิห้อง อุณหภูมิแช่เย็น อุณหภูมิแช่แข็ง และบรรจุภัณฑ์ที่เป็นภาชนะบรรจุของผลิตภัณฑ์อาหารหลายชนิดก็มีโอกาสเสียหายได้ง่าย ถ้าไม่มีการจัดการที่ดีก็จะทำให้อาหารนั้นไม่ปลอดภัยได้ เช่น อาหารประเภทที่ต้องแช่เย็น แต่รถขนส่งหรือห้องจัดเก็บ มีอุณหภูมิห้องจะทำให้เชื้อจุลินทรีย์เจริญเติบโต เกิดอาหารเป็นพิษต่อ ผู้บริโภคได้ หรือ ระหว่างขนส่ง ภาชนะบรรจุรั่วโดยไม่เห็นทำให้เชื้อจุลินทรีย์มีโอกาสปนเปื้อนได้

## ๕. สถานที่จำหน่ายหรือเตรียมผลิตภัณฑ์อาหาร

ได้แก่ ซูเปอร์มาร์เก็ต ร้านอาหาร ภัตตาคาร โรงแรม เป็นต้น ผู้ให้บริการในสถานที่เหล่านี้ ควรจะมีการจัดการ GMP ในเรื่องความสะอาด อุณหภูมิสภาวะการจัดเก็บ วิธีการเตรียมผลิตภัณฑ์เพื่อบริโภคอย่างถูกสุขลักษณะ กล่าวโดยสรุปคือ ในห่วงโซ่อาหารทุกขั้นตอนควรทำ GMP

## ความสำคัญของ GMP และ HACCP GMP

เริ่มต้นมาจากประเทศสหรัฐอเมริกาซึ่งได้กำหนดเป็นกฎหมายหลักเกณฑ์ว่าด้วยสุขลักษณะทั่วไปในการผลิตอาหารทุกประเภท จากนั้นก็มีกฎหมาย GMP สำหรับการผลิตอาหารประเภทต่างๆ ตามมา ในปี ค.ศ. ๑๙๗๑ (พ.ศ. ๒๕๑๔) ได้ประกาศกฎหมาย GMP สำหรับการผลิตอาหารกระป๋องที่มีความเป็นกรดต่ำ (Low Acid Canned Foods; LACF) เนื่องจากอาหารประเภทนี้มีความเสี่ยงต่อการปนเปื้อนของสารพิษที่สร้างโดยเชื้อ Clostridium botulinum หากวิธีการผลิตไม่เหมาะสม แนวคิดการประกันคุณภาพด้านความปลอดภัยของอาหารโดยใช้ GMP ได้มีการผลักดันเข้าสู่โครงการมาตรฐานอาหารของ FAO/WHO ซึ่งรับผิดชอบการจัดทำมาตรฐานอาหารระหว่างประเทศที่เรียกว่า Codex Alimentarius ซึ่งเป็นภาษาละติน แปลว่า "Food Code" หรือ "Food Law" Codex ได้ อ้างอิง GMP ว่าด้วยสุขลักษณะทั่วไปของสหรัฐอเมริกา และรวบรวมข้อคิดเห็นจากประเทศสมาชิกจัดทำเป็นข้อเสนอแนะระหว่างประเทศที่เกี่ยวข้องกับหลักการทั่วไปว่าด้วยสุขลักษณะอาหาร (Recommended International Code of Practice: General Principles of Food Hygiene) และ

ยังได้กำหนดวิธีปฏิบัติด้านสุขลักษณะ (Code of Hygienic Practice) เฉพาะสำหรับผลิตภัณฑ์อาหารประเภทต่างไว้ด้วย นอกจากนี้ Codex ยังได้จัดทำข้อเสนอแนะการใช้ระบบการวิเคราะห์อันตรายและจุดวิกฤตที่ต้องควบคุม (Hazard Analysis and Critical Control Point; HACCP) เป็นภาคผนวก หรือ Annex ใน General Principles of Food Hygiene และผ่านการรับรองจากคณะกรรมการของ Codex (CAC) เมื่อเดือนมิถุนายน ๑๙๙๗ (พ.ศ. ๒๕๔๐) Codex ได้แนะนำไว้อย่างชัดเจนว่า การจัดทำระบบ HACCP ให้ได้ผลดี จำเป็นต้องมีการควบคุมสุขลักษณะที่ดี และมีประสิทธิภาพ และขอให้ใช้ข้อเสนอแนะการใช้ระบบ HACCP ควบคู่กับหลักการทั่วไปว่าด้วยสุขลักษณะอาหารของ Codex ด้วย

องค์การการค้าโลก(World Trade Organization; WTO) ซึ่งจัดตั้งขึ้นเมื่อ เมษายน ๑๙๙๔ (พ.ศ. ๒๕๓๗) ได้มีการประชุมเกี่ยวกับการค้าเสรีของผลิตภัณฑ์ทางการเกษตรกับประเทศสมาชิก คณะกรรมการ Codex ได้มีข้อเสนอความตกลงว่าด้วยการประยุกต์ใช้ มาตรการสุขอนามัยและสุขอนามัยพืช (Agreement on the Application of Sanitary and Phytosanitary Measures; SPS) และความตกลงว่าด้วยอุปสรรคทางเทคนิคต่อการค้า (Agreement on the Technical Barriers to Trade; TBT) ข้อตกลง SPS มีวัตถุประสงค์เพื่อให้ความคุ้มครองแก่ชีวิต และสุขภาพของมนุษย์ สัตว์ และพืช และป้องกันไม่ให้เกิดการกีดกันทางการค้าระหว่างประเทศ ที่ไม่เป็นธรรม ส่วนข้อตกลง TBT มีวัตถุประสงค์เพื่อป้องกันการนำข้อกำหนดทางเทคนิคระดับชาติ หรือระดับภูมิภาค หรือมาตรฐานทั่วไปมาเป็นข้อกีดกันทางการค้าอย่างไม่เป็นธรรม ซึ่งข้อตกลง TBT นี้ครอบคลุมมาตรฐานทุกชนิด รวมทั้งข้อกำหนดทางด้านสุขอนามัยของอาหาร จากข้อตกลง SPS และ TBT ทำให้มาตรฐาน Codex ถูกอ้างอิง และใช้เป็นเกณฑ์ในด้านความปลอดภัยของอาหารต่อผู้ผลิตและผู้บริโภค และสามารถใช้อ้างอิงกรณีเกิดข้อขัดแย้งทางการค้าระหว่างประเทศ ทำให้มาตรฐาน Codex มีความสำคัญต่อการค้าผลิตผลทางการเกษตร และผลิตภัณฑ์อาหาร การจัดการด้านความปลอดภัยของอาหารโดยดำเนินการตามหลักการทั่วไปว่าด้วยสุขลักษณะอาหาร และข้อเสนอแนะการใช้ระบบ HACCP ของ Codex จึงมีความสำคัญต่อการค้าระหว่างประเทศเป็นอย่างยิ่ง ประเทศสหรัฐอเมริกา เป็นประเทศแรกที่ประกาศให้ HACCP เป็นกฎหมายบังคับ โดยให้นำระบบ HACCP ไปใช้ในการควบคุมการผลิต สัตว์น้ำและผลิตภัณฑ์สัตว์น้ำ (Fish and Fishery Products) มีผลบังคับใช้ ตั้งแต่ ๑๘ ธันวาคม ค.ศ. ๑๙๙๗ (พ.ศ. ๒๕๔๐) ในขณะที่กระทรวงเกษตรของสหรัฐอเมริกา (US Department of Agriculture; USDA) โดย Food Safety and Inspection Service; FSIS ได้ประกาศให้กฎหมาย Pathogen Reduction ; HACCP เมื่อ ๒๗ มกราคม ค.ศ. ๑๙๙๗ (พ.ศ. ๒๕๔๐) ให้โรงงานผลิต ผลิตภัณฑ์เนื้อสัตว์ เนื้อสัตว์ปีก และผลิตภัณฑ์ไข่ไม่ว่าจะเป็น โรงงานขนาดเล็กหรือใหญ่ต้องมีการจัดทำขั้นตอนการปฏิบัติงานทางด้านสุขอนามัย (Sanitation Standard Operating Procedures ; SSOPs) เป็นเอกสารและนำไปปฏิบัติ และกำหนดให้โรงฆ่าสัตว์ทุกโรงต้องตรวจเช็คเชื้อ *Escherichia coli* สำหรับการบังคับใช้ระบบ HACCP จะมีช่วงเวลาที่แตกต่างกันตามขนาดของโรงงาน เล็ก กลาง และ ใหญ่ ระยะเวลาสุดท้ายคือสำหรับโรงงานขนาดเล็ก มีผลบังคับ ๒๕ มกราคม ๒๐๐๐ โดยต้องมีมาตรฐาน การปฏิบัติงานเพื่อลดปัญหาจากเชื้อ *Salmonella* ล่าสุด USFDA(องค์การอาหารและยาของสหรัฐอเมริกา) ประกาศให้ใช้ HACCP ในการควบคุมการผลิตน้ำผัก และน้ำผลไม้ มีผลบังคับใช้ วันที่ ๒๒ มกราคม ค.ศ. ๒๐๐๒ (พ.ศ. ๒๕๔๕) โดยขณะนี้ข้อกำหนดบังคับกับน้ำผักและผลไม้ที่ไม่ผ่านกระบวนการพาสเจอร์ไรซ์หรือกระบวนการที่ใกล้เคียงกันต้องระบุค่าเตือนอย่างชัดเจนที่ฉลากว่า " เป็นผลิตภัณฑ์ที่ไม่ผ่านกระบวนการพาสเจอร์ไรซ์

ดังนั้นอาจมีเชื้อจุลินทรีย์ก่อโรค (pathogen) แก่เด็ก คนชราและผู้ที่มีภูมิคุ้มกันต่ำ" คณะกรรมการ ประชาคมยุโรป หรือ EU ได้ระบุให้มีการใช้ระบบ HACCP ในหัวข้อเรื่อง Hygiene on Food Stuff ใน Council Directive เมื่อ ๑๔ มิถุนายน พ.ศ. ๒๕๓๙ กำหนดให้ผู้ผลิตอาหารทุกชนิดในทุกระดับของ ตลาด ตั้งแต่ฟาร์มจนถึงระดับขายปลีก

ในสหภาพยุโรปต้องนำระบบ HACCP ไปประยุกต์ใช้ในการควบคุมการผลิตอาหาร ดังนั้นผลิตภัณฑ์อาหารที่ผลิตภายใน และนำเข้าสู่ประเทศสมาชิกสหภาพยุโรป จำเป็นต้องผลิตภายใต้ การควบคุมด้วยระบบ HACCP สำหรับผลิตภัณฑ์ที่นำเข้าสู่ประเทศสมาชิก จะให้เป็นความรับผิดชอบ ของผู้นำเข้าที่จะต้องดูแลสินค้าที่นำเข้าให้มีความปลอดภัยต่อการบริโภค อย่างไรก็ตาม ในกลุ่ม สหภาพยุโรป ก็ยังเกิดปัญหาต่างๆ เช่น โรคปากและเท้าเปื่อย โรควัวบ้า หรือพบสารไดออกซิน ในผลิตภัณฑ์นม ทำให้ EU ประชุมร่วมกันและกำหนดนโยบายสมุดปกขาว (White Paper) ว่าด้วย เรื่องเกี่ยวกับความปลอดภัยของผลิตผลทางการเกษตรและ ผลิตภัณฑ์อาหาร โดยแนะนำให้ นำระบบ HACCP ไปใช้ควบคุมการผลิตตั้งแต่ ที่ฟาร์มจนถึงโต๊ะอาหารของผู้บริโภค (From Farm to Table) ภายใน ปี ๒๕๔๕ แต่ก่อนที่จะได้มีประกาศใช้อย่างสมบูรณ์ สหภาพยุโรปได้เริ่มประกาศจาก อาหารสัตว์โดยกำหนดให้ มันสำปะหลังอัดเม็ดที่นำเข้า ต้องมีการทำ GMP ตั้งแต่ ๑ กรกฎาคม ๒๕๔๔ เนื่องจากมันสำปะหลังอัดเม็ด เป็นวัตถุดิบที่ใช้ในการผลิตอาหารสัตว์ ซึ่งถือเป็นจุดเริ่มต้นของ ห่วงโซ่อาหาร และประเทศไทยเป็นผู้ส่งออกมันสำปะหลังอัดเม็ดไปยังประเทศ นิวซีแลนด์รายใหญ่แห่ง หนึ่งของโลก

ประเทศญี่ปุ่น ประกาศใช้ระบบ HACCP เพื่อควบคุมการผลิตนม และผลิตภัณฑ์นม เนื้อสัตว์และผลิตภัณฑ์จากเนื้อสัตว์ และผลิตภัณฑ์ซูริมิ โดยเป็นมาตรการสมัครใจในบทแก้ไขของ Food Sanitation Law

สำหรับประเทศเกาหลีใต้ และสิงคโปร์ ก็ได้ประกาศให้มีการใช้ระบบ HACCP เป็นมาตรการบังคับในการควบคุมการผลิต ไส้กรอก แฮม และเนื้อสัตว์ที่นำเข้า

สำหรับประเทศไทย โดยคณะกรรมการอาหารและยา กระทรวงสาธารณสุข ประกาศให้ GMP ว่าด้วยสุขลักษณะทั่วไปเป็นกฎหมายบังคับภายในเดือน กรกฎาคม ๒๕๔๔ โดยบังคับ ใช้กับอาหาร ๕๗ ประเภท และกำลังจะมี GMP เฉพาะผลิตภัณฑ์ ออกมาเรื่อยๆ เช่น GMP น้ำดื่ม เป็นต้น การประกาศเป็นกฎหมายมีผลให้สถานประกอบการรายใหม่ ต้องปฏิบัติตามทันที สำหรับ ผู้ประกอบการรายเก่า ต้องปรับปรุงมาตรฐานให้เป็นไปตามกฎหมายภายใน ๒ ปี และอย.ยังได้แนะนำ ให้สถานประกอบการนำระบบ HACCP ไปใช้ในการควบคุมการผลิต

นอกจากนี้สำนักงานมาตรฐานผลิตภัณฑ์อุตสาหกรรม (สมอ.) ได้กำหนดมาตรฐาน ผลิตภัณฑ์อุตสาหกรรม (มอก. ๗๐๐๐-๒๕๔๐) เรื่องระบบการวิเคราะห์อันตราย และจุดวิกฤตที่ต้อง ควบคุมใน การผลิตอาหารและคำแนะนำในการนำไปใช้ โดยรับเอกสาร Codex Alimentarius Supplement to Volume ๑B\_๑๙๙๗; Annex to CAC/RCP-๑ (๑๙๖๙) , Rev. ๓ (๑๙๙๗) Hazard Analysis and Critical Control Point (HACCP) System And Guidelines For Its Application ใช้ในระดับเหมือนกันทุกประการ

## บทบาทของผู้บริหารอุตสาหกรรมอาหารไทยต่อการจัดทำระบบ GMP และ HACCP

เนื่องจากอุตสาหกรรมอาหารในประเทศไทย มักเริ่มต้นมาจากการผลิตขนาดเล็ก บางรายก็ขยายกิจการขึ้นมาจนเป็นโรงงาน ดังนั้นจึงอาจจะต้องมีการปรับปรุงเปลี่ยนแปลง กระบวนการให้สอดคล้องกับหลักเกณฑ์ ของ GMP และ HACCP ผู้บริหารจึงมีหน้าที่พิจารณาตัดสินใจ การปรับปรุงเปลี่ยนแปลงที่จำเป็น รวมถึงงบประมาณที่จำเป็นต้องใช้ นอกจากนี้ยังต้องให้การสนับสนุนการจัดทำระบบ HACCP ของทีมงาน เช่น ส่งเสริมการฝึกอบรม ร่วมพิจารณาแก้ไขปัญหา และในฐานะผู้นำองค์กร ควรผลักดันให้พนักงานทุกคน ตระหนักถึงความปลอดภัยของผลิตภัณฑ์ต่อผู้บริโภค ผู้บริหารจึงมีบทบาทสำคัญในการพัฒนาอุตสาหกรรมอาหารให้มีศักยภาพแข่งขันกับตลาดโลกได้ และถึงแม้จะไม่ได้ส่งออก ก็เป็นการยกระดับมาตรฐานการผลิตเพื่อลดการนำเข้าผลิตภัณฑ์จากต่างประเทศ โดยสรุปแล้ว GMP เป็นการจัดการด้านสุขลักษณะขั้นพื้นฐานที่สำคัญในการจัดทำระบบ HACCP องค์กรจึงควรจัดทำ GMP ก่อน โดยอาจจะจัดทำเอกสารมาตรฐานขั้นตอนการปฏิบัติงานตามความเหมาะสมของ องค์กร ในเรื่องต่างๆ ดังนี้

๑. การควบคุมสุขลักษณะส่วนบุคคล (personal hygiene)
  ๒. การควบคุมแมลงและสัตว์นำโรค (pest control)
  ๓. การควบคุมระบบน้ำใช้ น้ำแข็ง และไอน้ำ
  ๔. การควบคุมความสะอาด ของอุปกรณ์และสถานที่การผลิต
  ๕. การควบคุมแก้วและพลาสติกแข็ง
  ๖. การควบคุมสารเคมี
  ๗. การซั้งและสอบกลับผลิตภัณฑ์
  ๘. การกักและปล่อยผลิตภัณฑ์
  ๙. การเรียกผลิตภัณฑ์คืน
  ๑๐. การสอบเทียบอุปกรณ์และเครื่องมือวัด
  ๑๑. การควบคุมการขนส่ง
  ๑๒. การบำรุงรักษา เครื่องจักร และอุปกรณ์
  ๑๓. การกำจัดขยะ
  ๑๔. การจัดเก็บบันทึก เป็นต้น
-

### การผลิตที่ดีในปัจจุบัน (cGMPs) และการควบคุมป้องกันอาหารสัตว์ \*

องค์การอาหารและยาได้เสนอกฎการผลิตที่ดีในปัจจุบัน (cGMPs) และการควบคุมป้องกันอาหารสัตว์เน้นในการป้องกันปัญหาเพื่อปรับปรุงความปลอดภัยของผลิตภัณฑ์เหล่านี้ การควบคุมป้องกันบัพัญญูติของกฎที่นำเสนอซึ่งจะต้องตามพระราชบัญญัติการสร้างสรรค์สิ่งใหม่จาก FDA ความปลอดภัยด้านอาหารจะนำไปใช้กับอาหารสัตว์ในประเทศและอาหารสัตว์นำเข้ารวมทั้งอาหารสัตว์เลี้ยง อาหารสัตว์และวัตถุดิบและส่วนผสม สถานที่ผลิตอาหารสัตว์จะต้องมีแผนเป็นลายลักษณ์อักษรที่ระบุถึงอันตรายระบุขั้นตอนที่จะต้องปฏิบัติตามเพื่อลดหรือป้องกันอันตรายระบุขั้นตอนการตรวจสอบและบันทึกผลการตรวจสอบ และระบุการดำเนินการที่จะต้องปฏิบัติตามในการแก้ไขปัญหาที่จะเกิดขึ้น กฎที่นำเสนอนี้ยังจะสร้างการผลิตที่ดีในปัจจุบัน (cGMPs) บางอย่างที่เกี่ยวข้องกับอาหารสัตว์โดยเฉพาะ

องค์การอาหารและยาได้เสนอว่าความต้องการจะต้องมีผลบังคับใช้ ๖๐ วันหลังจากกฎสุดท้ายได้ถูกตีพิมพ์ลงในทะเบียนแห่งชาติ ระบุว่าธุรกิจขนาดเล็กและขนาดรายย่อยอาจจะต้องใช้เวลาานเพื่อให้สอดคล้องกับความต้องการเพราะองค์การอาหารและยาเสนอช่วงวันเวลาที่จะต้องปฏิบัติตามขึ้นอยู่กับขนาดของสถานที่ (บริษัท) กฎที่นำเสนอมจะลงประกาศในวันที่ ๒๘ ตุลาคม และความคิดเห็นมีกำหนดยื่น ๑๒๐ วันหลังจากที่ได้ลงประกาศ องค์การอาหารและยายังประกาศถึงการประชุมสาธารณะ ๓ ครั้งเพื่อที่จะอธิบายถึงข้อเสนอและให้โอกาสสำหรับอินพุตเพิ่มเติม

#### ประวัติ

พระราชบัญญัติความปลอดภัยด้านอาหารทันสมัยขององค์การอาหารและยา (FSMA) ลงนามในกฎหมายในวันที่ ๔ มกราคม ๒๐๑๑, เพื่อการปกป้องสุขภาพของมนุษย์และสัตว์อย่างดีโดยการให้ความช่วยเหลือเพื่อให้แน่ใจในความปลอดภัยและสวัสดิภาพของอุปทานอาหารและอาหารสัตว์ FSMA ยินยอมรับการป้องกันปัญหาความปลอดภัยของอาหารเป็นรากฐานของระบบความปลอดภัยของอาหารที่ทันสมัยและตระหนักถึงความจำเป็นที่จะต้องใช่วิธีการระดับโลกเพื่อความปลอดภัยของอาหารและอาหารสัตว์ องค์การอาหารและยาได้เสนอกฎระเบียบเพิ่มเติม ๓ กฎที่มีพื้นฐานวิธีการป้องกันนี้ ห้อมล้อมโดย FSMA นอกจากการควบคุมป้องกันอาหารสำหรับสัตว์ องค์การอาหารและยายังได้เสนอการควบคุมการป้องกันสำหรับอาหารมนุษย์ มาตรฐานเพื่อการผลิตความปลอดภัย และโครงการตรวจสอบผู้ผลิตต่างประเทศสำหรับผู้นำเข้า ซึ่งผู้นำเข้าต้องทำขั้นตอนเพื่อช่วยให้มีความมั่นใจว่าอาหารมนุษย์และสัตว์ที่นำเข้าปลอดภัยคล้ายกับอาหารที่การผลิตในประเทศ องค์การอาหารและยายังได้เสนอการสร้างโปรแกรมสำหรับการรับรองของผู้ตรวจสอบบัญชีบุคคลที่สามที่เรียกว่าเป็นหน่วยรับรองเพื่อดำเนินการการตรวจสอบความปลอดภัยของอาหารและออกการรับรองให้แก่สถานที่ผลิตต่างประเทศและอาหารสำหรับมนุษย์และสัตว์ที่พวกเขาผลิต

\* ที่มา : เข้าถึงข้อมูลได้ที่ สำนักตรวจสอบคุณภาพสินค้าปศุสัตว์ กระทรวงเกษตรและสหกรณ์

การรับรองความปลอดภัยของอาหารสัตว์มีความซับซ้อน เกี่ยวข้องกับ

(๑) การประกันความปลอดภัยของอาหารสัตว์สำหรับสัตว์ที่บริโภคอาหารและ

(๒) การประกันความปลอดภัยของอาหารสัตว์สำหรับมนุษย์ที่จัดการอาหารโดยเฉพาะอย่างยิ่งอาหารสัตว์เลี้ยง โดยผ่านการตรวจสอบที่ครอบคลุมของระบบความปลอดภัยของอาหารสัตว์ในสหรัฐอเมริกา หน่วยงานได้ระบุช่องว่างในกฎระเบียบของอาหารสัตว์ที่ไม่มียา (FDA ต้องการแหล่งผลิตยาที่ปฏิบัติตามวิธีการผลิตที่ดีในปัจจุบัน (cGMPs) เพื่อป้องกันการปนเปื้อนที่ไม่ปลอดภัยของอาหารกับยา) ช่องว่างหนึ่งที่สำคัญคือการขาดกฎระเบียบของรัฐบาลกลาง เช่นวิธีการผลิตที่ดีในปัจจุบัน (cGMPs) เพื่อให้ความต้องการพื้นฐานในการผลิตอาหารสัตว์ที่ปลอดภัย (รวมถึงอาหารสัตว์เลี้ยงอาหารสัตว์และวัตถุดิบและส่วนผสม) ช่องว่างที่สำคัญอีกประการหนึ่งคือการขาดกฎระเบียบของรัฐบาลกลางที่เกี่ยวข้องกับการวิเคราะห์อันตรายและการควบคุมป้องกัน

### ใครเป็นผู้ได้รับการครอบคลุม?

ด้วยข้อยกเว้นบางกฎ กฎที่นำเสนอเกี่ยวกับ cGMPs และการควบคุมป้องกันอาหารสำหรับสัตว์ที่จะนำไปใช้กับสถานที่ที่ผลิต ประมวล แพ็ค หรือเก็บบรรจุอาหารสัตว์และจะต้องลงทะเบียนเป็นสถานที่อาหารตามมาตรา ๔๑๕ ของพระราชบัญญัติ FD & C

กฎนี้ไม่ได้นำไปใช้กับฟาร์มที่ผลิตอาหารสำหรับสัตว์ของตัวเองหรือสถานอาหารอื่นๆที่ไม่จำเป็นต้องลงทะเบียนตามมาตรา ๔๑๕ ของพระราชบัญญัติ FD & C ข้อมูลเพิ่มเติมเกี่ยวกับการได้รับการยกเว้นจากการปกครองที่นำเสนอนี้สามารถอ่านได้ในตารางส่วนท้ายของแผ่นความเป็นจริงนี้

### สิ่งสำคัญของกฎข้อที่เสนอ

กฎที่นำเสนอจะจัดตั้งวิธีการผลิตที่ดีในปัจจุบันเป็นครั้งแรกที่เน้นถึงเฉพาะการผลิต, กระบวนการ การบรรจุและการโฮลดิ้งของอาหารสัตว์ องค์การอาหารและยาคิดว่ามันเป็นสิ่งสำคัญที่จะสร้าง cGMPs สำหรับอาหารสัตว์ตามความต้องการที่จำเป็นเพื่อให้แน่ใจว่าผลิตภัณฑ์เหล่านี้เป็นผลิตภัณฑ์ที่ผลิตภายใต้เงื่อนไขและการปฏิบัติที่ป้องกันมลพิษ กฎที่เสนอนี้ยังจะจัดตั้งการวิเคราะห์อันตรายและการควบคุมป้องกันความเสี่ยงที่ใช้สำหรับอาหารสัตว์ที่จะใช้บทบัญญัติในมาตรา ๑๐๓ ของพระราชบัญญัติความปลอดภัยด้านอาหารทันสมัยขององค์การอาหารและยา ข้อกำหนดใหม่จะได้รับการเรียกว่า "วิธีการผลิตที่ดีในปัจจุบันและการวิเคราะห์อันตรายและความเสี่ยงตามการควบคุมการป้องกันอาหารสัตว์."



## วิธีการผลิตที่ดีในปัจจุบันอันใหม่

การผลิตที่ดีในปัจจุบัน cGMPs อาหารสัตว์ที่เสนอเน้นความต้องการความปลอดภัยที่คล้ายกับกฎที่มีอยู่ในกฎเสนอในการปรับปรุงกฎระเบียบการผลิตที่ดีในปัจจุบัน (CGMP) ของอาหารมนุษย์ สิ่งเหล่านี้รวมถึง:

- วิธีปฏิบัติที่ถูกต้องสุขอนามัยของบุคลากรและการฝึกอบรม
- สถานที่ดำเนินงาน บำรุงรักษาและสุขอนามัย
- การออกแบบอุปกรณ์และเครื่องใช้การใช้งานและการบำรุงรักษา
- กระบวนการและการควบคุม; และ
- คลังสินค้าและการจำหน่าย

อย่างไรก็ตามบทบัญญัติ CGMP ของกฎที่เสนอสำหรับอาหารสัตว์จะไม่เหมือนกันกับ cGMPs ของอาหารมนุษย์ในกฎเสนอสำหรับการควบคุมป้องกันอาหารของมนุษย์ cGMPs ของอาหารสัตว์ เช่น จะไม่เน้นถึงการปฏิบัติบางอย่างที่ไม่เกี่ยวข้องกับอาหารสัตว์ เช่นการข้ามติดต่อสารก่อภูมิแพ้

### การวิเคราะห์อันตรายและความเสี่ยงตามการควบคุมการป้องกัน

ภายใต้ข้อเสนอของแต่ละเจ้าของผู้ประกอบการหรือตัวแทนในความดูแลของสิ่งอำนวยความสะดวก(ที่ต้องใช้ในการลงทะเบียนกับองค์การอาหารและยาตามมาตรา ๔๑๕ ของพระราชบัญญัติ FD & C) โดยมีข้อยกเว้นบางอย่างที่อธิบายไว้ด้านล่างจะต้องให้สอดคล้องกับการวิเคราะห์อันตราย และไม่มีความเสี่ยงจากการควบคุมป้องกัน การควบคุมป้องกันเป็นตามวิทยาศาสตร์และตามความเสี่ยง ที่จะต้องมีการควบคุมที่จำเป็นต่อการปกป้องสุขภาพของมนุษย์และสัตว์ และการยกเว้นสถานที่บางแห่งจากความต้องการหรือแก้ไขข้อกำหนดสำหรับกิจกรรมที่มีความเสี่ยงต่ำบางอย่าง ประการที่สองจะมีความยืดหยุ่น ในที่ว่า บริษัทสามารถพัฒนาควบคุมป้องกันที่เหมาะสมกับผลิตภัณฑ์และการดำเนินงาน ครอบคลุมเท่าที่มีนัยสำคัญเพียงพอที่จะลดหรือป้องกัน ไม่ให้เกิดอันตรายจากความปลอดภัยอาหารทั้งหมดที่มีแนวโน้มที่จะเกิดขึ้น

การวิเคราะห์อันตรายและข้อกำหนดในการควบคุมป้องกันตามความเสี่ยงที่เสนอ มีความคล้ายคลึงกับการวิเคราะห์อันตรายและระบบจุดวิกฤตที่ต้องควบคุม (HACCP) ซึ่งถูกริเริ่มโดยอุตสาหกรรมอาหารมนุษย์และความต้องการน้ำผลไม้และอาหารทะเล พวกเขาจะต้องมีผู้ประกอบการของสถานที่ที่จะเข้าใจถึงอันตรายที่สมเหตุสมผลมักจะเกิดขึ้นในการดำเนินงานของพวกเขาและมีแผนการใช้การควบคุมป้องกันเพื่อลดหรือป้องกันอันตราย แม้ว่ากฎที่นำเสนอนี้สอดคล้องกับ HACCP ได้ดี, แต่มันต่างกัน ในที่ว่าการควบคุมป้องกันอาจจะต้องมีจุดควบคุมที่จุดควบคุมที่สำคัญและข้อจำกัดที่สำคัญจะไม่จำเป็นต้องมีการควบคุมป้องกันทั้งหมด

แต่ละสถานที่จะต้องเตรียมความพร้อมและดำเนินการจัดทำแผนความปลอดภัยของอาหารที่เป็นลายลักษณ์อักษรซึ่งจะรวมถึงสิ่งต่อไปนี้

• การวิเคราะห์ อันตราย ที่จะระบุและประเมินอันตรายที่ทราบแล้วหรืออันตรายที่สามารถเห็นล่วงหน้าได้พอสมควรสำหรับอาหารสัตว์แต่ละประเภทที่ผลิต แปรรูป บรรจุหรือเก็บไว้ในสถานที่

• การควบคุมป้องกันซึ่งจะได้ระบุและดำเนินการเพื่อให้ความมั่นใจว่าอันตรายที่มีเหตุ แนวโน้มที่จะเกิดขึ้นจะถูกกลดลงอย่างมีนัยสำคัญหรือป้องกันไม่ให้เกิดการควบคุมป้องกันเหล่านี้จะต้องมีความเหมาะสมกับสถานที่และอาหารสัตว์ที่การผลิตและอาจกล่าวถึง เช่น การแปรรูปอาหารสัตว์ การป้องกันการปนเปื้อน และสุขาภิบาลที่มีผลกระทบต่อความปลอดภัยของอาหารสัตว์จะต้องมีแผน เรียกคินสำหรับอาหารสัตว์ที่มีอันตรายที่มีแนวโน้มที่จะเกิดขึ้น มาตรการการป้องกันและขั้นตอนการ ตรวจสอบทั้งหมดไม่สามารถที่จะนำไปใช้กับอาหารสัตว์ทุกชนิดในทุกสถานที่ องค์การอาหารและยาเชื่อว่า โปรแกรมการอนุมัติและตรวจสอบของผู้จัดจำหน่ายเป็นการควบคุมตามความเสี่ยงและเหมาะสมอย่างมี นัยสำคัญที่จะลดหรือป้องกันอันตรายจากวัตถุดิบและส่วนผสมที่สอดคล้องกับความเข้าใจทางวิทยาศาสตร์ ในปัจจุบันของการปฏิบัติความปลอดภัยของอาหาร ถึงแม้ จะไม่รวมอยู่ในความต้องการที่เสนอ แต่ก็ จะกล่าวถึงในคำนำและองค์การอาหารและยากำลังเสาะหาความคิดเห็นในโปรแกรมดังกล่าว

• ขั้นตอน การตรวจสอบ ที่จะให้ความมั่นใจว่าการควบคุมป้องกันจะต้องดำเนินการ อย่างต่อเนื่องและมีการบันทึกเอกสารการตรวจสอบ

• ปฏิบัติการการแก้ไขที่จะใช้ในกรณีที่มีการควบคุมป้องกันไม่ดำเนินการอย่างถูกต้อง สถานที่ผลิตจะต้องแก้ไขข้อบกพร่องและลดโอกาสของการเกิดขึ้นอีก ประเมินอาหารสัตว์เพื่อความปลอดภัยและ ป้องกันไม่ให้อาหารสัตว์ที่ได้รับผลกระทบจากการเข้าสู่การค้า หากวิธีการดำเนินการแก้ไขโดยเฉพาะไม่ได้ รับการจัดตั้งขึ้นสำหรับปัญหา หรือถ้าการควบคุมป้องกันไม่ได้ผล, สิ่งสถานที่ผลิตก็จะต้องมีการประเมิน แผนความปลอดภัยของอาหารอีกครั้งเพื่อตรวจสอบว่าการปรับเปลี่ยนนั้นเป็นความจำเป็น

• กิจกรรมการตรวจสอบ เพื่อให้แน่ใจว่าการควบคุมป้องกันดำเนินการอย่างต่อเนื่องและมี ประสิทธิภาพ กิจกรรมการตรวจสอบอาจรวมถึงการทบทวนบันทึกของการตรวจสอบ การดำเนินการแก้ไข หรือการสอบเทียบเครื่องมือ การควบคุมป้องกันก็จะต้องได้รับการตรวจสอบเพื่อให้แน่ใจว่ามีประสิทธิภาพ ในการควบคุมอันตราย นอกจากนี้แผนความปลอดภัยของอาหารจะต้องได้รับการประเมินใหม่อย่างน้อย ทุกๆสามปีและเมื่อมีความจำเป็นองค์การอาหารและยาจำได้ว่าโปรแกรมการทดสอบผลิตภัณฑ์และ สิ่งแวดล้อมเป็นกิจกรรมการตรวจสอบพื้นฐานทางวิทยาศาสตร์ที่เป็นที่ยอมรับกันโดยทั่วไปในหลาย ภาควิทยาศาสตร์อาหาร แม้ว่าจะไม่ได้รวมอยู่ในความต้องการที่เสนอ แต่ก็กล่าวถึงในคำนำและองค์การ อาหารและยากำลังเสาะหาความคิดเห็นในโปรแกรมเหล่านี้ องค์การอาหารและยาขอยังขอความคิดเห็น เกี่ยวกับการวิพากษ์ของลูกค้าและผู้ร้องเรียนอื่นๆ ดังเป็นส่วนหนึ่งของการตรวจสอบ

• การเก็บบันทึก: บริษัทจะต้องให้แผนความปลอดภัยของอาหารที่เป็นลายลักษณ์อักษร รวมทั้งการวิเคราะห์อันตราย พวกเขา ก็ยังจะต้องมีการเก็บบันทึกของการควบคุมป้องกัน การตรวจสอบ การดำเนินการแก้ไขและวิธีการในการตรวจสอบให้ชัดเจน

## อุตสาหกรรมอาหารสัตว์\*

อุตสาหกรรมอาหารสัตว์เป็นอุตสาหกรรมที่มีความสำคัญต่อห่วงโซ่อาหาร ประเทศไทย มีรากฐานของอุตสาหกรรมนี้มายาวนานกว่า ๕๐ ปี ถือว่าเป็นผู้นำในภูมิภาคเอเชียตะวันออกเฉียงใต้ และถือว่าเป็นอุตสาหกรรมที่มี Economies of scale ในระดับที่สูงและสัมพันธ์กับพืชเศรษฐกิจหลักของประเทศ อาทิ ข้าวโพดเลี้ยงสัตว์ เป็นต้น

ในปีที่ผ่านมาทั้งประเทศมีการผลิตอาหารสัตว์ราว ๑๕ ล้านตัน หากมองย้อนไปเมื่อ ๓๐ ปีที่แล้ว อาหารสัตว์มีส่วนการใช้วัตถุดิบข้าวโพดถึง ๕๐-๖๐% ปัจจุบันสัดส่วนลดลงเหลือประมาณ ๓๐-๔๐% โดยการนำเทคโนโลยีมาใช้ในการพัฒนาวัตถุดิบทดแทนกันมากขึ้น รวมทั้งการวิจัยด้านโภชนาการจนทำให้สัดส่วนการผลิตอาหารสัตว์สูงขึ้นได้ หากประเทศไทยจะมีการส่งเสริมสัตว์สายพันธุ์ใหม่ให้มีบทบาทด้านการส่งออกมากขึ้น ข้าวโพดเลี้ยงสัตว์ที่มีผลผลิตอยู่ประมาณ ๕ ล้านตัน ถือว่ามีปริมาณไม่เพียงพอ บทบาทสำคัญหลักในการส่งออกตอนนี้มีเพียงเนื้อไก่ และกุ้งเท่านั้น ส่วนเนื้อสุกรมีการบริโภคภายในประเทศถึง ๙๐% ส่งออกเพียง ๑๐% จึงมองว่าการตลาดส่งออกสำหรับเนื้อสุกรยังสามารถพัฒนาไปได้อีกมาก แน่แน่นอนว่าความต้องการอาหารสัตว์จะต้องมีเพิ่มขึ้นตามไปด้วย ควรมีการผลักดันให้มีปริมาณวัตถุดิบ เช่น ข้าวโพดเลี้ยงสัตว์ เพิ่มตามความต้องการที่แท้จริงเพื่อสามารถใช้ในการเพิ่มการผลิตสุกรนำไปสู่การพัฒนาการส่งออกได้ประเทศไทยอยู่ในกลุ่มประเทศที่พัฒนาแล้ว และอยู่ในขั้นการบริหารต้นทุนแบบครบวงจรแต่ยังขาดการมองไปถึงการยกระดับคุณภาพอาหาร “การสร้างสมดุลระหว่างการพัฒนา Quality Product กับการบริหารจัดการ Production Cost จะทำให้ประเทศไทยเป็นผู้นำธุรกิจได้อย่างยั่งยืน” เช่น การยกระดับคุณภาพไข่ไก่ (Quality Egg) ซึ่งสะท้อนกลับไปถึงการพัฒนาคุณภาพของอาหารสัตว์ ตลอดจนการบริหารจัดการที่ดี เน้นที่ Basic Quality แทนที่การเน้นปริมาณผลผลิตที่ได้เพียงอย่างเดียว เช่น การดูแลค่า PH ในไข่ไก่ การควบคุมปริมาณไข่ขาวไข่แดง

สุดท้ายคือ จะทำอย่างไรถึงจะเพิ่มผลผลิตต่อไปพร้อมๆ กับการเพิ่มคุณภาพ

ในตัวสินค้า

---

\* ที่มา : เข้าถึงข้อมูลได้ที่สมาคมผู้ผลิตอาหารสัตว์ไทย <http://www.thaifeedmill.com/>

วารสารธุรกิจอาหารสัตว์ เล่มที่ ๑๕๖ ปีที่ ๓๑ ประจำเดือนพฤษภาคม - มิถุนายน ๒๕๕๗

บทสัมภาษณ์ คุณวชิษฐ แต่ไพสิฐพงษ์ กรรมการผู้จัดการใหญ่ เครือเบทาโกร

สืบค้นเมื่อวันที่ ๑๙ สิงหาคม ๒๕๕๗

## การพัฒนาธุรกิจอาหารสัตว์ในอนาคต

ภาครัฐถือเป็นส่วนสำคัญอย่างมากในการช่วยให้ธุรกิจอาหารสัตว์ขับเคลื่อนไปได้อย่างมีประสิทธิภาพ การกำหนดแหล่งชลประทาน และพื้นที่เพาะปลูกที่เหมาะสมยังเป็นปัญหาใหญ่สำหรับประเทศไทย รัฐจึงจะต้องให้ความสำคัญเป็นอย่างยิ่ง ซึ่งหากทำได้จะช่วยให้ผลผลิตต่อไร่เพิ่มสูงขึ้น รัฐควรดำเนินการสำรวจหน้าดินอย่างจริงจังว่าพื้นที่ใดเหมาะกับการปลูกพืชใด และต้องสร้างความเข้าใจให้กับเกษตรกรทราบอย่างต่อเนื่อง ควรให้การสนับสนุนแก่สหกรณ์การเกษตรหรือหน่วยงานที่เกี่ยวข้องในด้านเครื่องมือเครื่องไม้ สิ่งอำนวยความสะดวกต่างๆ อาทิ ไซโลอบแห้ง เพื่อให้สามารถจัดเก็บ และปล่อยสินค้าได้ตามความต้องการของตลาด ตลอดจนการพิจารณามาตรการควบคุมราคาสินค้า ในธุรกิจปศุสัตว์มีห่วงโซ่ที่เกี่ยวข้องหลายส่วนตั้งแต่เกษตรกร ผู้ผลิตอาหารสัตว์ ไปจนถึงผู้จัดจำหน่าย ฉะนั้นรัฐจะต้องพิจารณาให้ครอบคลุม ตลอดทั้งห่วงโซ่ เพื่อจะได้ดำเนินการได้อย่างเหมาะสม และเกิดประโยชน์สูงสุด และส่วนหนึ่งที่ทำให้โครงสร้างอุตสาหกรรมอาหารสัตว์ไทยมีความเข้มแข็ง คือ การที่สมาคมผู้ผลิตอาหารสัตว์ไทย เข้ามามีบทบาทช่วยเหลือในหลายๆ ด้าน โดยเฉพาะในเรื่องการผลักดันแก้ไขปัญหา การนำเข้าวัตถุดิบ, การออกไปอนุญาตนำเข้า, การลดภาษี และการหาแหล่งวัตถุดิบใหม่

แนวคิดที่ทางสมาคมผู้ผลิตอาหารสัตว์ไทยจะจัดตั้ง Asean Feed Connectivity เพื่อสร้าง Networking ระหว่างประเทศเพื่อนบ้าน และประเทศในอาเซียนถือเป็นสิ่งที่ดีเพราะหากประเทศไทยต้องการเป็นผู้นำธุรกิจนี้ จะต้องรับทราบแลกเปลี่ยนข้อมูลระหว่างประเทศเหล่านี้

---

### แผนภูมิการรับรอง GMP/HACCP โรงงานอาหารสัตว์\*

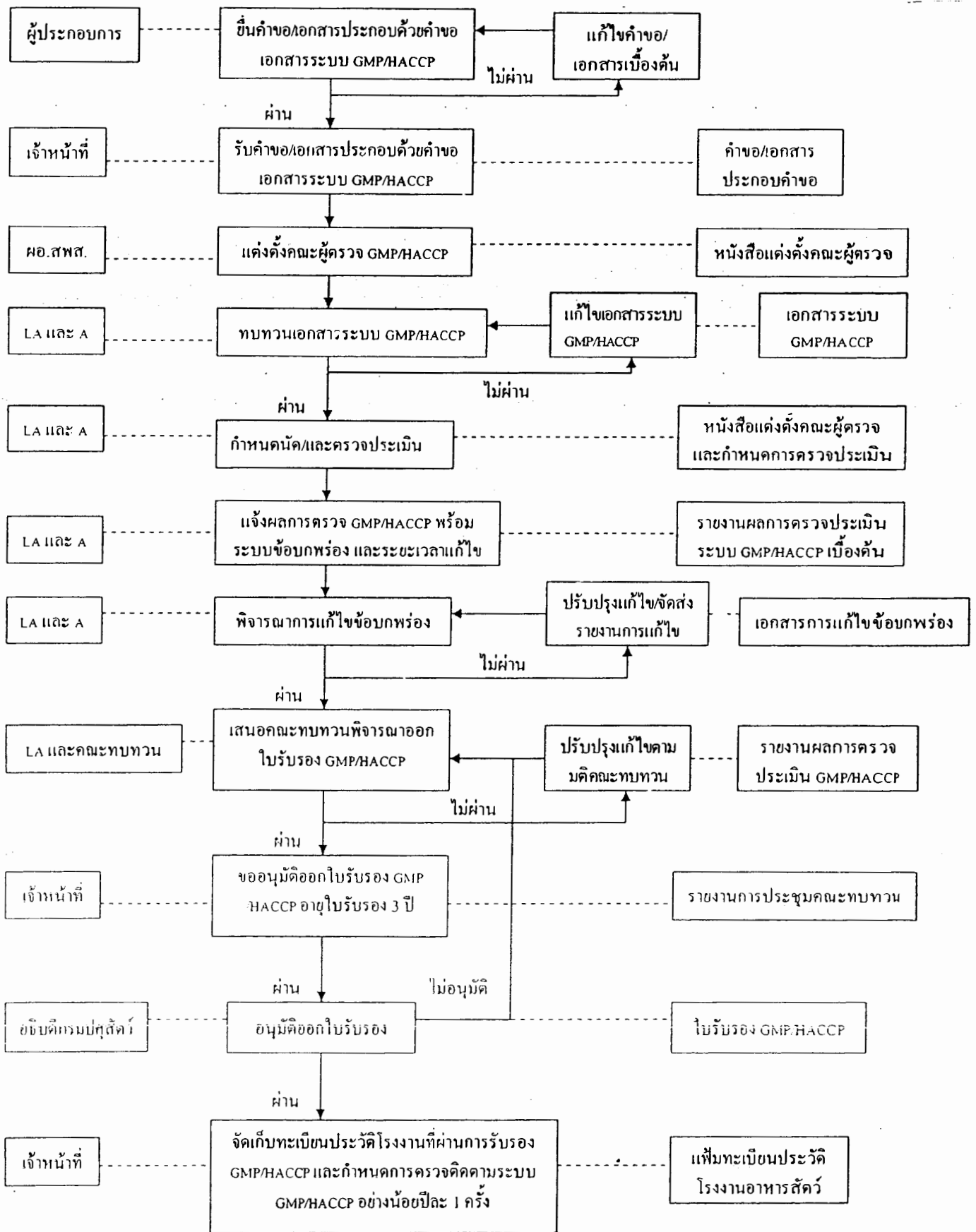

\* ที่มา : เข้าถึงข้อมูลได้ที่ กรมปศุสัตว์ กระทรวงเกษตรและสหกรณ์

### แผนภูมิการตรวจติดตามรับรอง GMP/HACCP โรงงานอาหารสัตว์

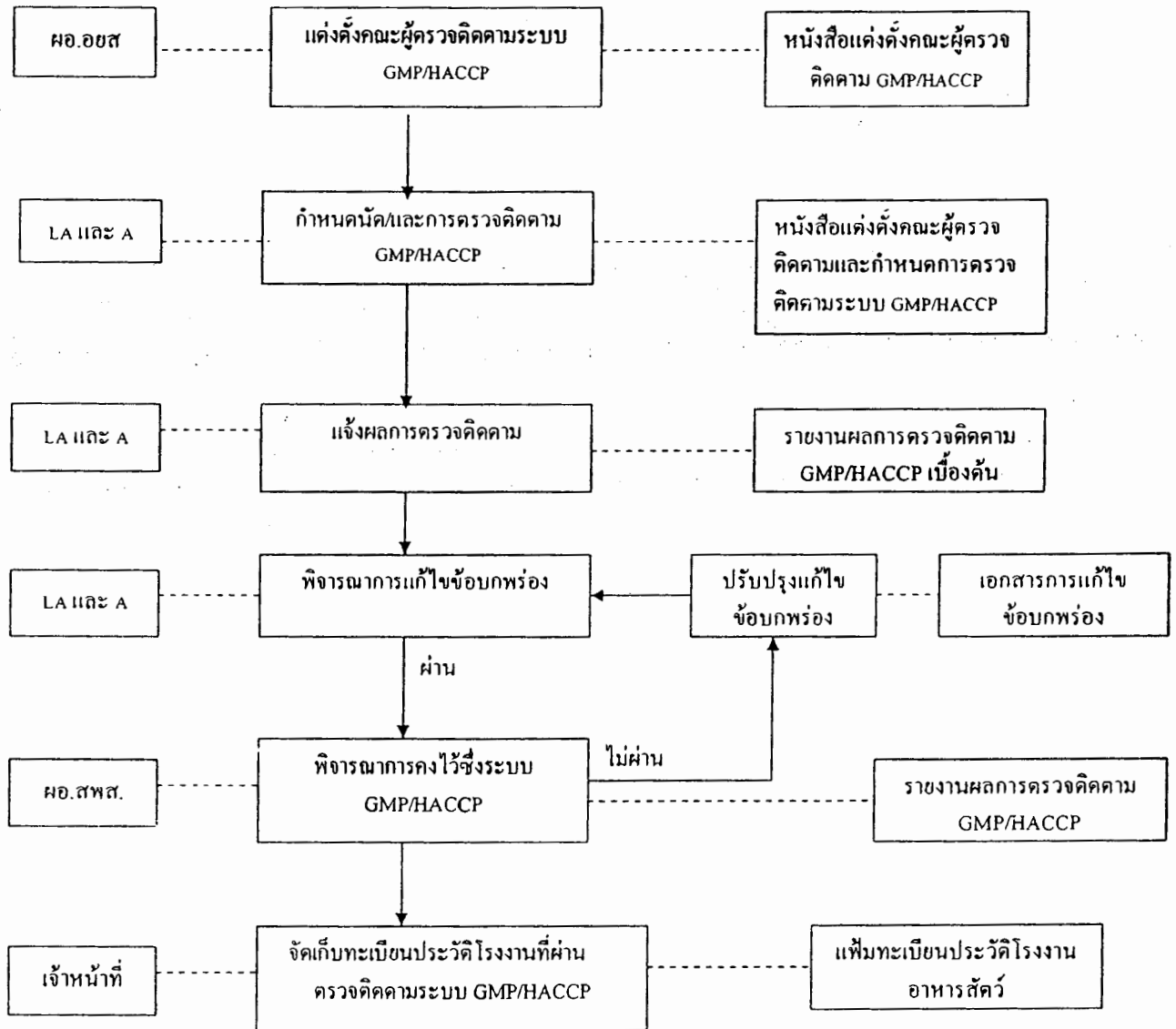

## แนวทางการทำหลักฐานการกระทำฝ่าฝืนกฎหมายว่าด้วยการควบคุมคุณภาพอาหารสัตว์\*

ความผิดเกี่ยวกับใบอนุญาต

ที่	ความผิด			บทกำหนดโทษ	หลักฐานที่ต้องการ	รายละเอียดเกี่ยวกับหลักฐาน	หมายเหตุ
	โทษ	ผิด	ข้อหา				
๑	ม. ๕๘	ม. ๑๔ วรรคหนึ่ง	ผลิตหรือนำเข้าซึ่ง อาหารสัตว์โดยไม่มี ใบอนุญาต	จำคุกไม่เกินสามปีหรือปรับ ไม่เกินสามหมื่นบาท หรือ ทั้งจำทั้งปรับ	๑. บันทึกการตรวจสอบพนักงานเจ้าหน้าที่ (แบบ ๑) ๒. บันทึกการเก็บตัวอย่างอาหารสัตว์ที่ สงสัย (แบบ ๒) ๓. บันทึกการยึดหรืออายัดอาหารสัตว์ที่ สงสัยหรือที่เกี่ยวข้อง (แบบ ๔) ๔. บันทึกถ้อยคำ (แบบ ๕)	- เก็บตัวอย่างอาหารสัตว์ที่สงสัย เพื่อประกอบการพิจารณา - เก็บตัวอย่างอาหารสัตว์ส่ง วิเคราะห์ - ให้ดูคำแนะนำการกรอก รายละเอียดใน (แบบ ๒) - ให้ดูคำแนะนำการกรอกราย ละเอียดใน (แบบ ๔) - บันทึกภาพหรือถ่ายภาพของ กลางที่อายัดทั้งหมด - ทำแผนที่สภาพสถานที่ ประกอบการและที่ตั้งของกลาง ที่อายัดพอสังเขป	ส่ง สตส. ตรวจสอบ วิเคราะห์
๒	ม. ๕๙	ม. ๑๕ วรรคหนึ่ง	ขายอาหารสัตว์ โดยไม่มี ใบอนุญาต	จำคุกไม่เกินหกเดือนหรือ ปรับไม่เกินห้าพันบาท หรือ ทั้งจำทั้งปรับ			

\* ที่มา : เข้าถึงข้อมูลได้ที่ กองควบคุมคุณภาพอาหารและยาสัตว์ กรมปศุสัตว์ กระทรวงเกษตรและสหกรณ์

## ความผิดเกี่ยวกับใบอนุญาต

ที่	ความผิด			บทกำหนดโทษ	หลักฐานที่ต้องการ	รายละเอียดเกี่ยวกับหลักฐาน	หมายเหตุ
	โทษ	ผิด	ข้อหา				
๓	ม. ๖๙	ม. ๔๖	โฆษณาคุณภาพหรือสรรพคุณของอาหารสัตว์โดยไม่ได้รับอนุญาต	จำคุกไม่เกินหกเดือน หรือปรับไม่เกินห้าพันบาทหรือทั้งจำทั้งปรับ	<ol style="list-style-type: none"> <li>๑. บันทึกการตรวจสอบ (แบบ ๑)</li> <li>๒. บันทึกการเก็บตัวอย่างอาหารสัตว์ (แบบ ๒)</li> <li>๓. บันทึกการยึดหรืออายัดหลักฐานเกี่ยวกับโฆษณา (แบบ ๔)</li> <li>๔. บันทึกถ้อยคำ (แบบ ๕)</li> <li>๕. หลักฐานการตรวจสอบจากฝ่ายทะเบียนและใบอนุญาตอาหารสัตว์ อยส. ว่าไม่ได้รับอนุญาตให้โฆษณาในกรณีดังกล่าว</li> <li>๖. หลักฐานอื่นๆ (ถ้ามี)</li> </ol>	<ol style="list-style-type: none"> <li>๑. ให้ดูคำแนะนำการกรอกรายละเอียดในแบบ ๕</li> <li>๒. เก็บตัวอย่างวิเคราะห์ (กรณีจำเป็นต้องพิสูจน์เกี่ยวกับคุณภาพหรือส่วนประกอบของอาหารสัตว์)</li> <li>๓. ยึดหรืออายัดหลักฐานโฆษณาทุกชนิด</li> </ol>	<p>ส่ง สตส. ตรวจสอบวิเคราะห์</p> <p>ส่ง อยส. ตรวจสอบ</p>



ความผิดเกี่ยวกับใบอนุญาต

ที่	ความผิด			บทกำหนดโทษ	หลักฐานที่ต้องการ	รายละเอียดเกี่ยวกับหลักฐาน	หมายเหตุ
	โทษ	ผิด	ข้อหา				
						<ul style="list-style-type: none"> <li>- สถานภาพของผู้ให้ถ้อยคำ</li> <li>สถานที่อยู่ (ดูจากบัตรประจำตัวประชาชน)</li> <li>- สถานภาพของกิจการเป็นบุคคลหรือนิติบุคคล</li> <li>- รายละเอียดของการกระทำผิด และปรากฏข้อความว่าใครเป็นผู้โฆษณาอย่างไร ให้แก่ใคร เมื่อไร ที่ไหน และมี ความสัมพันธ์กับเจ้าของกิจการอย่างไร</li> <li>- มีการยึดหรืออายัดอะไรไว้หรือไม่</li> <li>- กรณีอายัดมีการถ่ายภาพและเขียนแผนผัง ของกลางที่อายัดไว้หรือไม่</li> </ul>	

ความผิดเกี่ยวกับอาหารสัตว์ปลอมปน อาหารสัตว์ผิดมาตรฐาน อาหารสัตว์เสื่อมคุณภาพ

ที่	ความผิด			บทกำหนดโทษ	หลักฐานที่ต้องการ	รายละเอียดเกี่ยวกับหลักฐาน	หมายเหตุ
	โทษ	ผิด	ข้อหา				
๑	ม. ๖๒	ม. ๓๑(๑)	ผลิตเพื่อขาย หรือนำเข้า เพื่อขายซึ่ง อาหารสัตว์ ที่ปลอมปน	จำคุกตั้งแต่หนึ่งปีถึงห้าปี หรือ ปรับตั้งแต่หนึ่งหมื่นบาทถึงห้าหมื่นบาท หรือทั้งจำทั้งปรับ	๑. สำเนาใบอนุญาต (ในกรณีที่มีใบอนุญาต) ๒. บันทึกการตรวจสอบสถานที่ (แบบ ๑) ๓. บันทึกการยึดหรืออายัด (แบบ ๒) ๔. บันทึกการยึดหรืออายัด (แบบ ๔) ถ้าได้ดำเนินไว้ ๕. บันทึกถ้อยคำ (แบบ ๕)	รายละเอียดเกี่ยวกับบันทึกต่างๆ ทั้งหมดดูจากคำแนะนำ	- สำเนาใบอนุญาต ให้รับรองสำเนา ด้วยกรณีเป็นผู้ขาย ให้ขอสำเนา ใบอนุญาตผลิต หรือนำเข้าของ อาหารสัตว์นั้น เพิ่มเติมจาก ฝ่ายทะเบียนและ ใบอนุญาต อาหารสัตว์ อยส.
๒	ม. ๖๓	ม.๓๑(๑)	ขายอาหาร สัตว์ปลอมปน	จำคุกตั้งแต่หกเดือนถึงสองปี หรือปรับตั้งแต่ห้าพันบาทถึง สองหมื่นบาท หรือทั้งจำทั้งปรับ	๖. รายงานผลวิเคราะห์ตัวอย่างอาหารสัตว์ จากสำนักตรวจสอบคุณภาพสินค้าปศุสัตว์ ๗. รายงานผลการตรวจสอบจาก ฝ่ายตรวจสอบ ๑ อยส. ที่ยืนยันว่า อาหารสัตว์ เหล่านั้นไม่ถูกต้องตามกฎหมาย		- ส่งตัวอย่าง อาหารสัตว์ให้ สำนักตรวจสอบ คุณภาพสินค้า ปศุสัตว์
๓	ม. ๖๔	ม. ๓๑(๒)	ผลิตเพื่อขาย หรือนำเข้า เพื่อขายซึ่ง อาหารสัตว์ผิด มาตรฐาน	จำคุกไม่เกินหกเดือน หรือ ปรับไม่เกินห้าพันบาท หรือ ทั้งจำทั้งปรับ	๘. สำเนาใบสำคัญการขึ้นทะเบียนอาหารสัตว์ เหล่านั้นไม่ถูกต้องตามกฎหมายจาก ฝ่ายทะเบียนและใบอนุญาตอาหารสัตว์ อยส.		

ความผิดเกี่ยวกับอาหารสัตว์ปลอมปน อาหารสัตว์ผิดมาตรฐาน อาหารสัตว์เสื่อมคุณภาพ

ที่	ความผิด			บทกำหนดโทษ	หลักฐานที่ต้องการ	รายละเอียดเกี่ยวกับหลักฐาน	หมายเหตุ
	โทษ	ผิด	ข้อหา				
๔	ม. ๖๕	ม. ๓๑(๒)	ขายอาหารสัตว์ผิดมาตรฐาน	ปรับไม่เกินห้าพันบาท	๙. หลักฐานอื่นๆ (ถ้ามี)		
๕	ม. ๖๖	ม. ๓๑(๓)	ผลิตเพื่อขายหรือนำเข้าเพื่อขายซึ่งอาหารสัตว์เสื่อมคุณภาพ	จำคุกตั้งแต่หกเดือนถึงสองปี หรือปรับตั้งแต่ห้าพันถึงสองหมื่นบาท หรือทั้งจำทั้งปรับ			
๖	ม. ๖๗	ม. ๓๑(๓)	ขายอาหารสัตว์เสื่อมคุณภาพ	จำคุกไม่เกินหนึ่งปี หรือปรับไม่เกินหนึ่งหมื่นบาท หรือทั้งจำทั้งปรับ			

ความผิดเกี่ยวกับไม่ขึ้นทะเบียนสูตรอาหารสัตว์ อาหารสัตว์ที่อธิบดีสั่งเพิกถอน อาหารสัตว์อื่นตามที่รัฐมนตรีกำหนด

ที่	ความผิด			บทกำหนดโทษ	หลักฐานที่ต้องการ	รายละเอียดเกี่ยวกับหลักฐาน	หมายเหตุ
	โทษ	ผิด	ข้อหา				
๑	ม. ๖๒	ม. ๓๑(๔)	ผลิตเพื่อขาย หรือนำเข้า เพื่อขายซึ่ง อาหารสัตว์ที่มีได้ขึ้นทะเบียน	จำคุกตั้งแต่หนึ่งปีถึงห้าปี หรือปรับตั้งแต่หนึ่งหมื่นบาทถึงห้าหมื่นบาท หรือทั้งจำทั้งปรับ	๑. สำเนาใบอนุญาต ๒. สำเนาใบสำคัญการขึ้นทะเบียนอาหารสัตว์ ๓. สำเนาประกาศเพิกถอนทะเบียนอาหารสัตว์ ๔. บันทึกการตรวจสอบสถานที่ (แบบ ๑) ๕. บันทึกการเก็บตัวอย่าง (แบบ ๒) ๖. บันทึกการยึดหรืออายัด (แบบ ๔) ๗. บันทึกถ้อยคำ (แบบ ๕)	สำเนาใบต่างๆ ทั้งหมดสำหรับผู้ผลิตและนำเข้าขอ จากฝ่ายทะเบียนและใบอนุญาตอาหารสัตว์ อยส. รายละเอียดเกี่ยวกับการบันทึกต่างๆ ทั้งหมด ดูรายละเอียดจาก คำแนะนำ	- สำเนาใบอนุญาต ให้รับรองสำเนา ด้วยกรณีถ้าเป็นผู้ขายให้ขอสำเนา ใบอนุญาตผลิต และนำเข้าของ อาหารสัตว์จาก ฝ่ายทะเบียน และใบอนุญาต อาหารสัตว์ อยส.
๒	ม. ๖๓	ม. ๓๑(๔)	ขายอาหารสัตว์ ที่มีได้ขึ้น ทะเบียน	จำคุกตั้งแต่หกเดือนถึงสองปี หรือปรับตั้งแต่ห้าพันบาทถึง สามหมื่นบาทหรือทั้งจำทั้งปรับ	๘. รายงานผลวิเคราะห์ตัวอย่าง อาหารสัตว์จากสำนักตรวจสอบ คุณภาพสินค้าปศุสัตว์		- ตัวอย่างส่งสำนัก ตรวจสอบคุณภาพ สินค้าปศุสัตว์
๓	ม. ๖๘	ม.๓๑(๕), (๖)	ผลิตเพื่อขาย หรือขาย หรือนำเข้าซึ่งอาหาร สัตว์ที่อธิบดีสั่ง เพิกถอน ทะเบียนหรือ อาหารสัตว์อื่น ตามที่รัฐมนตรี	- จำคุกตั้งแต่หกเดือนถึง สามปี หรือปรับตั้งแต่ ห้าพันบาทถึงสามหมื่นบาทหรือ ทั้งจำทั้งปรับ	๙. รายงานผลการตรวจสอบจาก ฝ่ายทะเบียนและใบอนุญาตอาหารสัตว์ อยส.เพื่อยืนยันว่าอาหารสัตว์เหล่านั้น ไม่ถูกต้อง ๑๐. หลักฐานอื่นๆ (ถ้ามี)		- กรณีที่มีเหตุอันควร สงสัยว่ามี การกระทำ ความผิดเจ้าหน้าที่ สามารถยึดหรืออายัด อาหารสัตว์ นั้นได้ - ส่งให้ฝ่ายตรวจสอบ ๑ อยส.

ฝ่าฝืนห้ามนำอาหารสัตว์เข้ามาในราชอาณาจักร หรือมีปริมาณวัตถุที่เติมในอาหารสัตว์ที่ใช้ผสมในอาหารสัตว์เกินกำหนดหรือ  
กรณีห้ามใช้วัตถุที่เติมในอาหารสัตว์ผสมลงในอาหารสัตว์ หรืออาหารสัตว์ที่มีผลพิสูจน์แล้วว่าไม่ควรใช้เลี้ยงสัตว์

ที่	ความผิด			บทกำหนดโทษ	หลักฐานที่ต้องการ	รายละเอียดเกี่ยวกับหลักฐาน	หมายเหตุ
	โทษ	ผิด	ข้อหา				
๑	ม. ๕๗	ม. ๖(๓), (๔),(๕)	ไม่ปฏิบัติตาม ม. ๖	จำคุกไม่เกินหนึ่งปี หรือ ปรับไม่เกินหนึ่งหมื่นบาท หรือทั้งจำทั้งปรับ	๑. สำเนาใบอนุญาต ๒. สำเนาใบสำคัญการขึ้นทะเบียนอาหารสัตว์ (ยกเว้นความผิดตาม ม. ๖ (๓)) ๓. สำเนาประกาศห้ามนำอาหารสัตว์เข้ามาใน ราชอาณาจักร สำหรับความผิดตาม ม. ๖(๓) ๔. สำเนาประกาศกระทรวงฯ ที่กำหนดปริมาณ วัตถุที่เติมในอาหารสัตว์ที่ใช้หรือห้ามใช้ ผลิตอาหารสัตว์เพื่อขายสำหรับความผิดตาม ม.๖(๔) ๕. สำเนาประกาศกระทรวงฯ ห้ามใช้วัตถุที่เติม ในอาหารสัตว์ผสมลงในอาหารสัตว์ ตาม ม. ๖(๕) ๖. บันทึกการตรวจสอบของพนักงานเจ้าหน้าที่ (แบบ ๑) ๗. บันทึกการเก็บตัวอย่าง (แบบ ๒) ๘. บันทึกการยึดหรืออายัด (แบบ ๔) ๙. บันทึกถ้อยคำ (แบบ ๕) ๑๐. รายงานผลวิเคราะห์ตัวอย่างอาหารสัตว์ จากสำนักตรวจสอบคุณภาพสินค้าปศุสัตว์ (สตส.)	รายละเอียดเกี่ยวกับการบันทึก ต่างๆ ทั้งหมด ดูรายละเอียด จากคำแนะนำ	- สำเนาใบอนุญาต ให้รับรองสำเนาด้วย

ฝ่าฝืนห้ามนำอาหารสัตว์เข้ามาในราชอาณาจักร หรือมีปริมาณวัตถุที่เติมในอาหารสัตว์ที่ใช้ผสมในอาหารสัตว์เกินกำหนดหรือ  
กรณีห้ามใช้วัตถุที่เติมในอาหารสัตว์ผสมลงในอาหารสัตว์ หรืออาหารสัตว์ที่มีผลพิสูจน์แล้วว่าไม่ควรใช้เลี้ยงสัตว์

ที่	ความผิด			บทกำหนดโทษ	หลักฐานที่ต้องการ	รายละเอียดเกี่ยวกับหลักฐาน	หมายเหตุ
	โทษ	ผิด	ข้อหา				
					๑๑. รายงานผลการตรวจสอบจาก ฝ่ายตรวจสอบ ๒ อยส. เพื่อยืนยันว่าอาหารสัตว์ เหล่านั้นไม่ถูกต้อง ๑๒. หลักฐานอื่นๆ (ถ้ามี)		

## ภาคผนวก

- ร่างพระราชบัญญัติควบคุมคุณภาพอาหารสัตว์ พ.ศ. ....  
(คณะรัฐมนตรี เป็นผู้เสนอ)
- บันทึกวิเคราะห์สรุปลักษณะสำคัญของ  
ร่างพระราชบัญญัติควบคุมคุณภาพอาหารสัตว์ พ.ศ. ....

ร่างพระราชบัญญัติ  
ควบคุมคุณภาพอาหารสัตว์ พ.ศ. ....  
(คณะรัฐมนตรี เป็นผู้เสนอ)



(๑)



ที่ นร ๐๕๐๓/๑๖๒๑๑๗

ตุลาคม ๒๕๕๗

เรื่อง ร่างพระราชบัญญัติที่เสนอสภานิติบัญญัติแห่งชาติ จำนวน ๗ ฉบับ  
กราบเรียน ประธานสภานิติบัญญัติแห่งชาติ

สิ่งที่ส่งมาด้วย ร่างพระราชบัญญัติในเรื่องนี้ จำนวน ๗ ฉบับ

ด้วยคณะรัฐมนตรีได้ประชุมปรึกษาลงมติให้เสนอ

๑. ร่างพระราชบัญญัติควบคุมคุณภาพอาหารสัตว์ พ.ศ. ....
๒. ร่างพระราชบัญญัติจัดรูปที่ดินเพื่อเกษตรกรรม พ.ศ. ....
๓. ร่างพระราชบัญญัติสัตว์เพื่อนงานทางวิทยาศาสตร์ พ.ศ. ....
๔. ร่างพระราชบัญญัติยกเลิกพระราชบัญญัติการชลประทานราษฎร์ พุทธศักราช ๒๔๘๒

พ.ศ. ....

๕. ร่างพระราชบัญญัติป้องกันการทารุณกรรมและการจัดสวัสดิภาพสัตว์ พ.ศ. ....
๖. ร่างพระราชบัญญัติโรคระบาดสัตว์ พ.ศ. ....
๗. ร่างพระราชบัญญัติสถานพยาบาลสัตว์ (ฉบับที่ ..) พ.ศ. ....

จำนวน ๗ ฉบับ ต่อสภานิติบัญญัติแห่งชาติเป็นเรื่องด่วน

จึงขอเสนอร่างพระราชบัญญัตินี้ดังกล่าว จำนวน ๗ ฉบับ พร้อมด้วยบันทึกหลักการและเหตุผล และบันทึกวิเคราะห์สรุปสาระสำคัญ มาเพื่อขอได้โปรดนำเสนอสภานิติบัญญัติแห่งชาติพิจารณาเป็นเรื่องด่วนต่อไป

ขอแสดงความนับถืออย่างยิ่ง

พลเอก

(ชระยุทธ จันทรโอชา)  
นายกรัฐมนตรี

กลุ่มงานพระราชบัญญัติ

รับที่.....๑๖...../๒๕๕๗.....  
วันที่.....๑...../๓.ค...../๕๗.....  
เวลา.....๑๕.๐๒.....น.....

สำนักเลขาธิการ

สำนักเลขาธิการคณะรัฐมนตรี

โทร. ๐ ๒๒๘๐ ๙๐๐๐ ต่อ ๓๐๔ (อำนวยการ)

โทรสาร ๐ ๒๒๘๐ ๙๐๕๘

สำนักงานเลขาธิการสภา  
ปฏิบัติหน้าที่  
สำนักงานเลขาธิการสภานิติบัญญัติแห่งชาติ  
เลขรับ.....๖๑๒๗.....  
วันที่.....๑...../๓.ค...../๕๗.....  
เวลา.....๑๕.๓๔.....น.....

สำนักนายกรัฐมนตรี  
ทำเนียบรัฐบาล กทม. ๑๐๓๐๐

กลุ่มงานบริหารทั่วไป  
รับที่.....๑๖...../วันที่.....๑...../๓.ค...../๕๗.....  
เวลา.....๑๕.๓๗.....ส่ง.หมบ./กพท  
สำนักการประชุม

(๓)

บันทึกหลักการและเหตุผล  
ประกอบร่างพระราชบัญญัติควบคุมคุณภาพอาหารสัตว์  
พ.ศ. ....

---

หลักการ

ปรับปรุงกฎหมายว่าด้วยการควบคุมคุณภาพอาหารสัตว์

เหตุผล

เนื่องจากพระราชบัญญัติควบคุมคุณภาพอาหารสัตว์ พ.ศ. ๒๕๒๕ ได้ใช้บังคับมาเป็นเวลานานแล้ว บทบัญญัติบางประการไม่เหมาะสมกับสถานการณ์ปัจจุบัน ซึ่งมีการพัฒนาด้านเทคโนโลยีและวิทยาการเกี่ยวกับอุตสาหกรรมอาหารสัตว์และการเลี้ยงสัตว์ ส่งผลให้เกิดการเปลี่ยนแปลงและการขยายตัวในด้านการค้าและอุตสาหกรรมเกี่ยวกับอาหารสัตว์ ดังนั้น เพื่อประโยชน์ในการควบคุมคุณภาพอาหารสัตว์และคุ้มครองความปลอดภัยของผู้บริโภค สมควรปรับปรุงกฎหมายว่าด้วยการควบคุมคุณภาพอาหารสัตว์ โดยเฉพาะการเพิ่มเติมบทบัญญัติเกี่ยวกับการออกใบรับรองระบบการประกันคุณภาพอาหารสัตว์และใบรับรองอื่นที่เกี่ยวข้องกับอาหารสัตว์ การเลิกกิจการและการโอนกิจการ รวมทั้งปรับปรุงการขออนุญาตและการออกใบอนุญาต การขึ้นทะเบียนและการโฆษณาอาหารสัตว์ บทกำหนดโทษ และอัตราค่าธรรมเนียมให้เหมาะสมยิ่งขึ้น จึงจำเป็นต้องตราพระราชบัญญัตินี้



(๖)

“ผลิต” หมายความว่า ทำ ผสม แปรสภาพ ปรับแต่ง เปลี่ยนรูป หรือแบ่งบรรจุ  
“ขาย” หมายความว่า จำหน่าย จ่าย แจก แลกเปลี่ยน ทั้งนี้ เพื่อประโยชน์ในทาง  
การค้า และหมายความรวมถึงการมีไว้เพื่อขายด้วย

“นำเข้า” หมายความว่า นำหรือส่งเข้ามาในราชอาณาจักร

“ส่งออก” หมายความว่า นำหรือส่งออกไปนอกราชอาณาจักร

“ภาชนะบรรจุ” หมายความว่า วัตถุใด ๆ ที่ใช้บรรจุหรือหุ้มห่ออาหารสัตว์โดยเฉพาะ

“ฉลาก” หมายความรวมถึง รูป รอยประดิษฐ์ หรือข้อความใด ๆ ที่แสดงไว้ที่ภาชนะ  
บรรจุอาหารสัตว์

“ผู้รับใบอนุญาต” หมายความว่า ผู้ได้รับใบอนุญาตตามพระราชบัญญัตินี้ ในกรณีที่  
นิติบุคคลเป็นผู้รับใบอนุญาต ให้หมายความรวมถึงผู้ซึ่งนิติบุคคลแต่งตั้งให้เป็นผู้ดำเนินการด้วย

“ผู้อนุญาต” หมายความว่า อธิบดีหรือผู้ซึ่งอธิบดีมอบหมาย

“คณะกรรมการ” หมายความว่า คณะกรรมการควบคุมคุณภาพอาหารสัตว์

“พนักงานเจ้าหน้าที่” หมายความว่า ผู้ซึ่งรัฐมนตรีแต่งตั้งให้ปฏิบัติการตาม  
พระราชบัญญัตินี้

“อธิบดี” หมายความว่า อธิบดีกรมปศุสัตว์

“รัฐมนตรี” หมายความว่า รัฐมนตรีผู้รักษาการตามพระราชบัญญัตินี้

มาตรา ๕ ให้รัฐมนตรีว่าการกระทรวงเกษตรและสหกรณ์รักษาการตามพระราชบัญญัตินี้  
และให้มีอำนาจแต่งตั้งพนักงานเจ้าหน้าที่ กับออกกฎกระทรวงกำหนดค่าธรรมเนียมไม่เกินอัตรา  
ท้ายพระราชบัญญัตินี้ ยกเว้นค่าธรรมเนียม และกำหนดกิจการอื่นกับออกประกาศเพื่อปฏิบัติการ  
ตามพระราชบัญญัตินี้

กฎกระทรวงและประกาศนั้น เมื่อได้ประกาศในราชกิจจานุเบกษาแล้ว ให้ใช้บังคับได้

มาตรา ๖ เพื่อประโยชน์ในการควบคุมคุณภาพอาหารสัตว์ ให้รัฐมนตรีโดยคำแนะนำ  
ของคณะกรรมการมีอำนาจประกาศกำหนด ดังต่อไปนี้

(๑) ชื่อ ประเภท ชนิด ลักษณะ คุณภาพหรือมาตรฐานของอาหารสัตว์ควบคุมเฉพาะ  
ตลอดจนหลักเกณฑ์ วิธีการ และเงื่อนไขในการผลิตเพื่อขาย นำเข้าเพื่อขาย หรือขายอาหารสัตว์  
ควบคุมเฉพาะนั้น

(๒) ชื่อ ประเภท ชนิด ลักษณะ คุณภาพหรือมาตรฐานของอาหารสัตว์ที่มีใช้  
อาหารสัตว์ควบคุมเฉพาะตาม (๑) ตลอดจนหลักเกณฑ์ วิธีการ และเงื่อนไขในการผลิตเพื่อขาย  
นำเข้าเพื่อขาย หรือขายอาหารสัตว์นั้น

(๓) ชื่อ ประเภท ชนิดหรือลักษณะของอาหารสัตว์ที่ห้ามผลิต นำเข้า หรือขาย  
ทั้งนี้ จะกำหนดเงื่อนไขในการห้ามไว้ด้วยก็ได้

(๔) ชื่อ ประเภท ชนิด ลักษณะหรือคุณสมบัติของวัตถุที่ห้ามใช้ผสมในอาหารสัตว์

(๗)

(๕) คุณภาพหรือมาตรฐานของเครื่องมือหรือเครื่องใช้ในการผลิตอาหารสัตว์เพื่อขาย ภาชนะบรรจุ วัสดุที่ห้ามใช้เป็นภาชนะบรรจุ และการใช้ภาชนะบรรจุอาหารสัตว์เพื่อขาย ตลอดจน การเก็บรักษาอาหารสัตว์นั้น

(๖) สถานที่แห่งใดในราชอาณาจักรให้เป็นด่านตรวจสอบอาหารสัตว์ที่นำเข้า หรือส่งออก

มาตรา ๗ ผู้ผลิตเพื่อขาย นำเข้าเพื่อขาย หรือขายอาหารสัตว์ตามมาตรา ๖ (๒) ต้องปฏิบัติตามหลักเกณฑ์ วิธีการ และเงื่อนไขในการผลิตเพื่อขาย นำเข้าเพื่อขาย หรือขาย อาหารสัตว์นั้น

มาตรา ๘ ผู้ผลิตอาหารสัตว์เพื่อขายต้องใช้เครื่องมือหรือเครื่องใช้ในการผลิต อาหารสัตว์ที่มีคุณภาพและมาตรฐาน และเก็บรักษาอาหารสัตว์ให้เป็นไปตามที่รัฐมนตรีประกาศ กำหนดตามมาตรา ๖ (๕)

ผู้ขายต้องเก็บรักษาอาหารสัตว์ให้เป็นไปตามที่รัฐมนตรีประกาศกำหนดตาม มาตรา ๖ (๕)

#### หมวด ๑

#### คณะกรรมการควบคุมคุณภาพอาหารสัตว์

มาตรา ๙ ให้มีคณะกรรมการคณะหนึ่งเรียกว่า “คณะกรรมการควบคุมคุณภาพ อาหารสัตว์” ประกอบด้วย ปลัดกระทรวงเกษตรและสหกรณ์ เป็นประธานกรรมการ อธิบดีกรมปศุสัตว์ เป็นรองประธานกรรมการ อธิบดีกรมการค้าภายใน อธิบดีกรมประมง อธิบดีกรมวิชาการเกษตร อธิบดีกรมศุลกากร เลขาธิการคณะกรรมการคุ้มครองผู้บริโภค เลขาธิการคณะกรรมการอาหารและยา และผู้อำนวยการสำนักงานมาตรฐานสินค้าเกษตรและอาหารแห่งชาติ เป็นกรรมการโดยตำแหน่ง และ ผู้ทรงคุณวุฒิซึ่งรัฐมนตรีแต่งตั้งจำนวนไม่เกินห้าคนเป็นกรรมการ ในจำนวนนี้จะต้องแต่งตั้งจาก เกษตรกรสามคน

ให้ผู้อำนวยการสำนักพัฒนาระบบและรับรองมาตรฐานสินค้าปศุสัตว์เป็นกรรมการ และเลขานุการ

มาตรา ๑๐ กรรมการผู้ทรงคุณวุฒิมีวาระการดำรงตำแหน่งคราวละสองปี ในกรณีที่กรรมการผู้ทรงคุณวุฒิพ้นจากตำแหน่งก่อนวาระ รัฐมนตรีอาจแต่งตั้ง ผู้อื่นเป็นกรรมการผู้ทรงคุณวุฒิแทนได้ และให้ผู้ที่ได้รับแต่งตั้งอยู่ในตำแหน่งเท่ากับวาระที่เหลืออยู่ ของกรรมการซึ่งตนแทน

ในกรณีที่รัฐมนตรีแต่งตั้งกรรมการผู้ทรงคุณวุฒิเพิ่มขึ้นในระหว่างที่กรรมการ ซึ่งแต่งตั้งไว้แล้วยังมีวาระอยู่ในตำแหน่ง ให้ผู้ที่ได้รับแต่งตั้งให้เป็นกรรมการผู้ทรงคุณวุฒิเพิ่มขึ้น อยู่ในตำแหน่งเท่ากับวาระที่เหลืออยู่ของกรรมการผู้ทรงคุณวุฒิซึ่งได้แต่งตั้งไว้แล้ว

เมื่อครบกำหนดตามวาระในวรรคหนึ่ง หากยังมีได้มีการแต่งตั้งกรรมการผู้ทรงคุณวุฒิ  
ขึ้นใหม่ ให้กรรมการผู้ทรงคุณวุฒิซึ่งพ้นจากตำแหน่งตามวาระนั้นอยู่ในตำแหน่งเพื่อดำเนินงานต่อไป  
จนกว่ากรรมการผู้ทรงคุณวุฒิซึ่งได้รับแต่งตั้งใหม่เข้ารับหน้าที่

กรรมการผู้ทรงคุณวุฒิซึ่งพ้นจากตำแหน่งตามวาระ อาจได้รับแต่งตั้งอีกได้  
แต่จะดำรงตำแหน่งติดต่อกันเกินสองวาระไม่ได้

มาตรา ๑๑ นอกจากการพ้นจากตำแหน่งตามวาระ กรรมการผู้ทรงคุณวุฒิ  
พ้นจากตำแหน่ง เมื่อ

- (๑) ตาย
- (๒) ลาออก
- (๓) รัฐมนตรีให้ออก เพราะบกพร่องต่อหน้าที่ มีความประพฤติเสื่อมเสีย หรือ  
หย่อนความสามารถ
- (๔) เป็นบุคคลล้มละลาย
- (๕) เป็นคนไร้ความสามารถหรือคนเสมือนไร้ความสามารถ
- (๖) ได้รับโทษจำคุกโดยคำพิพากษาถึงที่สุดให้จำคุก เว้นแต่เป็นโทษสำหรับ  
ความผิดที่ได้กระทำโดยประมาทหรือความผิดลหุโทษ

มาตรา ๑๒ ให้คณะกรรมการมีอำนาจหน้าที่ให้คำแนะนำหรือให้ความเห็น  
แก่รัฐมนตรีหรืออธิบดี แล้วแต่กรณี ในเรื่องดังต่อไปนี้

- (๑) การออกประกาศตามมาตรา ๖
- (๒) การวินิจฉัยอุทธรณ์ตามมาตรา ๒๖ มาตรา ๔๐ และมาตรา ๕๐
- (๓) การพักใช้ใบอนุญาตตามมาตรา ๔๖ หรือการเพิกถอนใบอนุญาตตาม

มาตรา ๔๘

- (๔) การควบคุมคุณภาพอาหารสัตว์ตามที่รัฐมนตรีมอบหมาย หรืออธิบดีร้องขอ

มาตรา ๑๓ การประชุมคณะกรรมการต้องมีกรรมการมาประชุมไม่น้อยกว่า  
กึ่งหนึ่งของจำนวนกรรมการทั้งหมด จึงจะเป็นองค์ประชุม

ในการประชุมคณะกรรมการ ถ้าประธานกรรมการไม่มาประชุมหรือไม่อาจปฏิบัติ  
หน้าที่ได้ ให้รองประธานกรรมการเป็นประธานในที่ประชุม ถ้าประธานกรรมการและรองประธาน  
กรรมการไม่มาประชุมหรือไม่อาจปฏิบัติหน้าที่ได้ ให้ที่ประชุมเลือกกรรมการคนหนึ่งเป็นประธาน  
ในที่ประชุม

การวินิจฉัยชี้ขาดของที่ประชุมให้ถือเสียงข้างมาก กรรมการคนหนึ่งให้มีเสียงหนึ่ง  
ในการลงคะแนน ถ้าคะแนนเสียงเท่ากันให้ประธานในที่ประชุมออกเสียงเพิ่มขึ้นอีกเสียงหนึ่ง  
เป็นเสียงชี้ขาด

มาตรา ๑๔ คณะกรรมการจะแต่งตั้งคณะอนุกรรมการเพื่อพิจารณาวินิจฉัย  
หรือปฏิบัติการตามที่คณะกรรมการมอบหมายก็ได้

การประชุมคณะอนุกรรมการให้นำมาตรา ๑๓ มาใช้บังคับโดยอนุโลม

หมวด ๒

การขออนุญาตและการออกใบอนุญาต

มาตรา ๑๕ ผู้ใดประสงค์จะผลิตเพื่อขาย หรือนำเข้าเพื่อขายอาหารสัตว์ควบคุมเฉพาะ ตามมาตรา ๖ (๑) ให้ยื่นคำขออนุญาตและเมื่อผู้อนุญาตออกใบอนุญาตให้แล้วจึงจะผลิตเพื่อขาย หรือนำเข้า เพื่อขายอาหารสัตว์ควบคุมเฉพาะนั้นได้

การขออนุญาตและการออกใบอนุญาตตามวรรคหนึ่งให้เป็นไปตามหลักเกณฑ์ วิธีการ และเงื่อนไขที่กำหนดในกฎกระทรวง

ผู้รับใบอนุญาตตามวรรคหนึ่งต้องปฏิบัติตามหลักเกณฑ์ วิธีการ และเงื่อนไข ในการผลิตเพื่อขาย หรือนำเข้าเพื่อขายอาหารสัตว์ควบคุมเฉพาะที่รัฐมนตรีประกาศกำหนด ตามมาตรา ๖ (๑) ด้วย

มาตรา ๑๖ ผู้ใดผลิตเพื่อขาย หรือนำเข้าเพื่อขายอาหารสัตว์ควบคุมเฉพาะ ตามที่กำหนดในประกาศตามมาตรา ๖ (๑) อยู่ก่อนวันที่ประกาศดังกล่าวมีผลใช้บังคับและประสงค์ จะดำเนินการต่อไป ต้องยื่นคำขออนุญาตภายในสามสิบวันนับแต่วันที่ประกาศนั้นมีผลใช้บังคับ เมื่อยื่นคำขอดังกล่าวภายในกำหนดเวลาแล้ว ให้ดำเนินการต่อไปได้จนกว่าจะมีคำสั่งไม่อนุญาต ทั้งนี้ ผู้ได้รับใบอนุญาตผลิตเพื่อขาย หรือนำเข้าเพื่อขายอยู่แล้วไม่ต้องยื่นคำขออนุญาตอีก

มาตรา ๑๗ ผู้ใดประสงค์จะขายอาหารสัตว์ควบคุมเฉพาะตามมาตรา ๖ (๑) ให้ยื่นคำขออนุญาต และเมื่อผู้อนุญาตออกใบอนุญาตให้แล้วจึงจะขายอาหารสัตว์ควบคุมเฉพาะ นั้นได้

การขออนุญาตและการออกใบอนุญาตตามวรรคหนึ่ง ให้เป็นไปตามหลักเกณฑ์ วิธีการ และเงื่อนไขที่กำหนดในกฎกระทรวง

ผู้รับใบอนุญาตตามวรรคหนึ่งต้องปฏิบัติตามหลักเกณฑ์ วิธีการ และเงื่อนไข ในการขายอาหารสัตว์ควบคุมเฉพาะที่รัฐมนตรีประกาศกำหนดตามมาตรา ๖ (๑) ด้วย

มาตรา ๑๘ ผู้ใดขายอาหารสัตว์ควบคุมเฉพาะตามที่กำหนดในประกาศตาม มาตรา ๖ (๑) อยู่ก่อนวันที่ประกาศดังกล่าวมีผลใช้บังคับและประสงค์จะดำเนินการต่อไป ต้องยื่นคำขออนุญาตภายในสามสิบวันนับแต่วันที่ประกาศนั้นมีผลใช้บังคับ เมื่อยื่นคำขอดังกล่าว ภายในกำหนดเวลาแล้ว ให้ดำเนินการต่อไปได้จนกว่าจะมีคำสั่งไม่อนุญาต ทั้งนี้ ผู้ได้รับใบอนุญาตขาย อยู่แล้วไม่ต้องยื่นคำขออนุญาตอีก

มาตรา ๑๙ เมื่อได้รับคำขอตามมาตรา ๑๕ มาตรา ๑๖ มาตรา ๑๗ หรือมาตรา ๑๘ ให้ผู้อนุญาตตรวจพิจารณาและออกใบอนุญาต หรือมีหนังสือแจ้งคำสั่งไม่อนุญาตพร้อมด้วยเหตุผล ให้ผู้ขออนุญาตทราบภายในสี่สิบห้าวันนับแต่วันที่ได้รับคำขอซึ่งมีรายละเอียดถูกต้องและครบถ้วน

ในกรณีมีเหตุจำเป็นที่ผู้อนุญาตไม่อาจออกใบอนุญาต หรือยังไม่อาจมีคำสั่งไม่อนุญาตได้ภายในกำหนดเวลาตามวรรคหนึ่ง ให้ขยายเวลาได้อีกไม่เกินสองครั้ง ครั้งละไม่เกินสามสิบวัน แต่ต้องมีหนังสือแจ้งการขยายเวลาและเหตุจำเป็นแต่ละครั้งให้ผู้ขออนุญาตทราบก่อนสิ้นกำหนดเวลาตามวรรคหนึ่ง หรือตามที่ได้ขยายเวลาไว้แล้ว แล้วแต่กรณี

มาตรา ๒๐ ผู้อนุญาตจะออกใบอนุญาตผลิต นำเข้า หรือขายอาหารสัตว์ควบคุมเฉพาะได้ เมื่อปรากฏว่าผู้ขออนุญาต

(๑) เป็นเจ้าของกิจการที่ประสงค์จะขอรับใบอนุญาต

(๒) มีอายุไม่ต่ำกว่ายี่สิบปีบริบูรณ์

(๓) มีถิ่นที่อยู่ในประเทศไทย

(๔) ไม่เป็นบุคคลล้มละลาย

(๕) ไม่เคยได้รับโทษจำคุกโดยคำพิพากษาถึงที่สุดหรือคำสั่งที่ขอด้วยกฎหมายให้จำคุกในความผิดที่กฎหมายบัญญัติให้ถือเอาการกระทำโดยทุจริตเป็นองค์ประกอบ หรือตามพระราชบัญญัตินี้ เว้นแต่พ้นโทษมาแล้วไม่น้อยกว่าสองปีก่อนวันขอรับใบอนุญาต

(๖) ไม่เป็นบุคคลวิกลจริต คนไร้ความสามารถ หรือคนเสมือนไร้ความสามารถ

(๗) มีสถานที่ผลิต สถานที่นำเข้า สถานที่ขาย หรือสถานที่เก็บอาหารสัตว์

ควบคุมเฉพาะและอุปกรณ์ที่ใช้ในการผลิต การขาย หรือการเก็บอาหารสัตว์ควบคุมเฉพาะ และการควบคุมหรือรักษาคุณภาพอาหารสัตว์ควบคุมเฉพาะ ซึ่งมีลักษณะและจำนวนตามที่กำหนดในกฎกระทรวง

ในกรณีนิติบุคคลเป็นผู้ขออนุญาต ผู้จัดการหรือผู้แทนของนิติบุคคลซึ่งเป็นผู้ดำเนินกิจการต้องมีคุณสมบัติตาม (๒) และ (๓) และไม่มีลักษณะต้องห้ามตาม (๔) (๕) หรือ (๖)

มาตรา ๒๑ บทบัญญัติตามมาตรา ๑๕ มาตรา ๑๖ มาตรา ๑๗ และมาตรา ๑๘ ไม่ใช้บังคับแก่

(๑) กระทรวง ทบวง กรม หรือรัฐวิสาหกิจ ที่ผลิตเพื่อขาย นำเข้าเพื่อขาย หรือขายอาหารสัตว์ควบคุมเฉพาะเพื่อใช้ประโยชน์ของทางราชการ

(๒) การผลิตเพื่อขาย การนำเข้าเพื่อขาย หรือการขายอาหารสัตว์ควบคุมเฉพาะเพื่อเป็นตัวอย่างในทางวิชาการ เพื่อใช้ประกอบการขึ้นทะเบียน หรือเพื่อพิจารณาในการสั่งซื้อ

(๓) สหกรณ์หรือกลุ่มเกษตรกรตามกฎหมาย ซึ่งผลิตเพื่อขายอาหารสัตว์ควบคุมเฉพาะเพื่อใช้เลี้ยงสัตว์ของสมาชิกของตน หรือของเกษตรกรในกลุ่มเดียวกัน

ผู้ได้รับการยกเว้นตามวรรคหนึ่งต้องแจ้งให้ผู้อนุญาตทราบและต้องปฏิบัติตามหลักเกณฑ์ วิธีการ และเงื่อนไขที่รัฐมนตรีประกาศกำหนด

มาตรา ๒๒ ประเภทของใบอนุญาตมีดังต่อไปนี้

(๑) ใบอนุญาตผลิตอาหารสัตว์ควบคุมเฉพาะ

(๒) ใบอนุญาตนำเข้าอาหารสัตว์ควบคุมเฉพาะ

(๓) ใบอนุญาตขายอาหารสัตว์ควบคุมเฉพาะ



ให้ผู้รับใบอนุญาตตาม (๑) เป็นผู้รับใบอนุญาตตาม (๓) สำหรับอาหารสัตว์ควบคุมเฉพาะที่ตนผลิต และผู้รับใบอนุญาตตาม (๒) เป็นผู้รับใบอนุญาตตาม (๓) สำหรับอาหารสัตว์ควบคุมเฉพาะที่ตนนำเข้าด้วย

มาตรา ๒๓ ใบอนุญาตตามมาตรา ๒๒ ให้คุ้มกันถึงลูกจ้าง หรือตัวแทนของผู้รับใบอนุญาตด้วย

ให้ถือว่า การกระทำของลูกจ้างหรือตัวแทนของผู้รับใบอนุญาตที่ได้รับการคุ้มกันตามวรรคหนึ่งเป็นการกระทำของผู้รับใบอนุญาตด้วย เว้นแต่ผู้รับใบอนุญาตจะพิสูจน์ได้ว่าการกระทำดังกล่าวเป็นการสุจริตที่ตนจะล่วงรู้หรือควบคุมได้

มาตรา ๒๔ ใบอนุญาตตามมาตรา ๒๒ ให้ใช้ได้ในระยะเวลาดังต่อไปนี้

- (๑) ใบอนุญาตผลิตอาหารสัตว์ควบคุมเฉพาะให้ใช้ได้สามปีนับแต่วันที่ออกใบอนุญาต
- (๒) ใบอนุญาตนำเข้าอาหารสัตว์ควบคุมเฉพาะให้ใช้ได้หนึ่งปีนับแต่วันที่ออกใบอนุญาต
- (๓) ใบอนุญาตขายอาหารสัตว์ควบคุมเฉพาะให้ใช้ได้จนถึงวันสิ้นปีปฏิทินแห่งปีที่ออกใบอนุญาต

มาตรา ๒๕ ผู้รับใบอนุญาตผู้ใดประสงค์จะขอต่ออายุใบอนุญาต ให้ยื่นคำขอก่อนใบอนุญาตสิ้นอายุ เมื่อได้ยื่นคำขอต่ออายุใบอนุญาตแล้ว ให้ประกอบกิจการต่อไปได้จนกว่าผู้อนุญาตจะสั่งไม่อนุญาตให้ต่ออายุใบอนุญาตนั้น การอนุญาตหรือไม่อนุญาตให้ต่ออายุใบอนุญาตจะต้องกระทำให้เสร็จภายในสามสิบวัน นับแต่วันที่รับคำขอซึ่งมีรายละเอียดถูกต้องและครบถ้วน

การขอต่ออายุใบอนุญาตและการอนุญาตให้ต่ออายุใบอนุญาตให้เป็นไปตามหลักเกณฑ์ วิธีการ และเงื่อนไขที่กำหนดในกฎกระทรวง

ผู้รับใบอนุญาตซึ่งใบอนุญาตของตนสิ้นอายุไม่เกินสามสิบวัน จะยื่นคำขอต่ออายุใบอนุญาตและขอผ่อนผัน โดยแสดงเหตุผลที่มีได้ยื่นคำขอต่ออายุใบอนุญาตภายในกำหนดก็ได้ แต่การขอผ่อนผันไม่เป็นเหตุให้พ้นผิดตามมาตรา ๗๗ หรือมาตรา ๗๘ แล้วแต่กรณี

การขอต่ออายุใบอนุญาตเมื่อล่วงพ้นกำหนดเวลาสามสิบวันนับแต่วันที่ใบอนุญาตสิ้นอายุจะกระทำมิได้

มาตรา ๒๖ ในกรณีที่ผู้อนุญาตไม่ออกใบอนุญาตหรือไม่อนุญาตให้ต่ออายุใบอนุญาต ผู้ขอรับใบอนุญาตหรือผู้ขอต่ออายุใบอนุญาตมีสิทธิอุทธรณ์เป็นหนังสือต่อรัฐมนตรีภายในสามสิบวันนับแต่วันได้รับหนังสือแจ้งการไม่ออกใบอนุญาตหรือการไม่อนุญาตให้ต่ออายุใบอนุญาต

คำวินิจฉัยของรัฐมนตรีให้เป็นที่สุด

ในกรณีที่ผู้อนุญาตไม่อนุญาตให้ต่ออายุใบอนุญาต ก่อนที่รัฐมนตรีจะมีคำวินิจฉัยอุทธรณ์ตามวรรคสอง รัฐมนตรีมีอำนาจสั่งอนุญาตให้ประกอบกิจการไปพลางก่อนได้เมื่อผู้อุทธรณ์ร้องขอ

หมวด ๓  
หน้าที่ของผู้รับใบอนุญาต

มาตรา ๒๗ ให้ผู้รับใบอนุญาตผลิตอาหารสัตว์ควบคุมเฉพาะปฏิบัติดังต่อไปนี้

(๑) จัดให้มีป้ายไว้ในที่เปิดเผยซึ่งเห็นได้ง่ายจากภายนอกอาคารแสดงว่าเป็นสถานที่ผลิตอาหารสัตว์ควบคุมเฉพาะหรือเป็นสถานที่เก็บอาหารสัตว์ควบคุมเฉพาะ ลักษณะขนาดของป้าย และข้อความที่แสดงในป้าย ให้เป็นไปตามหลักเกณฑ์ วิธีการ และเงื่อนไขที่รัฐมนตรีประกาศกำหนด

(๒) จัดให้มีการแยกเก็บอาหารสัตว์ควบคุมเฉพาะเป็นสัดส่วนต่างหากจากสิ่งนี้อาจทำให้อาหารสัตว์ควบคุมเฉพาะเสื่อมคุณภาพ

(๓) จัดให้มีการวิเคราะห์อาหารสัตว์ควบคุมเฉพาะที่ตนผลิตก่อนนำออกจากสถานที่ผลิต โดยมีหลักฐานแสดงรายละเอียดของการวิเคราะห์ ซึ่งต้องเก็บรักษาไว้ให้ตรวจสอบได้ไม่น้อยกว่าสามปี

(๔) จัดให้มีฉลากสำหรับอาหารสัตว์ควบคุมเฉพาะ การแสดงฉลากและข้อความในฉลากให้เป็นไปตามหลักเกณฑ์ วิธีการ และเงื่อนไขที่รัฐมนตรีประกาศกำหนด

มาตรา ๒๘ เพื่อประโยชน์ในการส่งออก ผู้ผลิตจะผลิตอาหารสัตว์ควบคุมเฉพาะเพื่อการส่งออกโดยมีคุณภาพ มาตรฐาน ฉลาก หรือรายละเอียดอื่น ๆ ตามที่ผู้สั่งซื้อกำหนดก็ได้ แต่จะต้องปฏิบัติตามหลักเกณฑ์ วิธีการ และเงื่อนไขที่รัฐมนตรีประกาศกำหนด

ห้ามผู้ใดขายอาหารสัตว์ควบคุมเฉพาะตามวรรคหนึ่งในราชอาณาจักร

มาตรา ๒๙ ให้ผู้รับใบอนุญาตนำเข้าอาหารสัตว์ควบคุมเฉพาะปฏิบัติดังต่อไปนี้

(๑) จัดให้มีป้ายไว้ในที่เปิดเผยซึ่งเห็นได้ง่ายจากภายนอกอาคารแสดงว่าเป็นสถานที่นำเข้าอาหารสัตว์ควบคุมเฉพาะหรือเป็นสถานที่เก็บอาหารสัตว์ควบคุมเฉพาะ ลักษณะขนาดของป้าย และข้อความที่แสดงในป้าย ให้เป็นไปตามหลักเกณฑ์ วิธีการ และเงื่อนไขที่รัฐมนตรีประกาศกำหนด

(๒) จัดให้มีการแยกเก็บอาหารสัตว์ควบคุมเฉพาะเป็นสัดส่วนต่างหากจากสิ่งนี้อาจทำให้อาหารสัตว์ควบคุมเฉพาะเสื่อมคุณภาพ

(๓) จัดให้มีใบรับรองของผู้ผลิตอาหารสัตว์แสดงรายละเอียดการวิเคราะห์อาหารสัตว์ควบคุมเฉพาะทุกครั้งที่นำเข้า

(๔) จัดให้มีหนังสือรับรองจากหน่วยงานของรัฐของประเทศผู้ผลิต หรือหน่วยงานอื่นที่หน่วยงานของรัฐของประเทศผู้ผลิตรับรอง หนังสือรับรองให้เป็นไปตามหลักเกณฑ์ วิธีการ และเงื่อนไขที่รัฐมนตรีประกาศกำหนด

(๕) จัดให้มีฉลากสำหรับอาหารสัตว์ควบคุมเฉพาะ การแสดงฉลาก และข้อความในฉลากให้เป็นไปตามหลักเกณฑ์ วิธีการ และเงื่อนไขที่รัฐมนตรีประกาศกำหนด

มาตรา ๓๐ เมื่อมีประกาศตามมาตรา ๖ (๖) แล้ว ให้ผู้นำเข้าหรือส่งออก  
อาหารสัตว์นำอาหารสัตว์ที่ตนนำเข้าหรือส่งออก แล้วแต่กรณี มาให้พนักงานเจ้าหน้าที่ตรวจสอบ  
ณ ด้านตรวจสอบอาหารสัตว์

การตรวจสอบของพนักงานเจ้าหน้าที่ให้เป็นไปตามหลักเกณฑ์ วิธีการ และ  
เงื่อนไขที่รัฐมนตรีประกาศกำหนด

มาตรา ๓๑ ให้ผู้รับใบอนุญาตขายอาหารสัตว์ควบคุมเฉพาะปฏิบัติดังต่อไปนี้

(๑) จัดให้มีป้ายไว้ในที่เปิดเผยซึ่งเห็นได้ง่ายจากภายนอกอาคารแสดงว่าเป็น  
สถานที่ขายอาหารสัตว์ควบคุมเฉพาะหรือเป็นสถานที่เก็บอาหารสัตว์ควบคุมเฉพาะ ลักษณะ ขนาด  
ของป้าย และข้อความที่แสดงในป้ายให้เป็นไปตามหลักเกณฑ์ วิธีการ และเงื่อนไขที่รัฐมนตรี  
ประกาศกำหนด

(๒) จัดให้มีการแยกเก็บอาหารสัตว์ควบคุมเฉพาะเป็นสัดส่วนต่างหากจากสิ่ง  
อาจทำให้อาหารสัตว์ควบคุมเฉพาะเสื่อมคุณภาพ

(๓) รักษาฉลากที่ภาชนะบรรจุอาหารสัตว์ควบคุมเฉพาะตามที่กำหนดไว้ใน  
มาตรา ๒๗ (๔) หรือมาตรา ๒๙ (๕) แล้วแต่กรณี ให้คงอยู่โดยครบถ้วนและชัดเจน

(๔) รักษาภาชนะบรรจุอาหารสัตว์ควบคุมเฉพาะให้คงอยู่ในสภาพเรียบร้อย  
ถ้าภาชนะบรรจุอาหารสัตว์ควบคุมเฉพาะชำรุด ห้ามนำมาขาย

มาตรา ๓๒ ในกรณีที่ใบอนุญาตสูญหาย ถูกทำลายหรือชำรุดในสาระสำคัญ ให้ผู้รับ  
ใบอนุญาตยื่นคำขอรับใบแทนภายในสิบห้าวันนับแต่วันที่ได้ทราบถึงการสูญหาย ถูกทำลายหรือชำรุด  
การขอรับใบแทนตามวรรคหนึ่งให้เป็นไปตามหลักเกณฑ์ วิธีการ และเงื่อนไข  
ที่กำหนดในกฎกระทรวง

มาตรา ๓๓ ผู้รับใบอนุญาตต้องแสดงใบอนุญาตหรือใบแทนใบอนุญาตไว้ใน  
ที่เปิดเผยซึ่งเห็นได้ง่าย ณ สถานที่ผลิตอาหารสัตว์ควบคุมเฉพาะ สถานที่นำเข้าอาหารสัตว์  
ควบคุมเฉพาะ หรือสถานที่ขายอาหารสัตว์ควบคุมเฉพาะ แล้วแต่กรณี

มาตรา ๓๔ ผู้รับใบอนุญาตซึ่งประสงค์จะย้ายสถานที่ผลิตอาหารสัตว์ควบคุมเฉพาะ  
สถานที่นำเข้าอาหารสัตว์ควบคุมเฉพาะ สถานที่ขายอาหารสัตว์ควบคุมเฉพาะ หรือสถานที่เก็บ  
อาหารสัตว์ควบคุมเฉพาะ แล้วแต่กรณี ต้องแจ้งการย้ายสถานที่ดังกล่าวเป็นหนังสือต่อพนักงาน  
เจ้าหน้าที่ล่วงหน้าไม่น้อยกว่าสิบห้าวัน

ให้นำหลักเกณฑ์ วิธีการ และเงื่อนไขในเรื่องการขออนุญาตและการออกใบอนุญาต  
ตามมาตรา ๑๕ และมาตรา ๑๗ มาใช้บังคับกับการย้ายสถานที่ผลิตอาหารสัตว์ควบคุมเฉพาะ  
สถานที่นำเข้าอาหารสัตว์ควบคุมเฉพาะ สถานที่ขายอาหารสัตว์ควบคุมเฉพาะ หรือสถานที่เก็บ  
อาหารสัตว์ควบคุมเฉพาะตามวรรคหนึ่งโดยอนุโลม

หมวด ๔

การขึ้นทะเบียนอาหารสัตว์ควบคุมเฉพาะ

มาตรา ๓๕ ผู้รับใบอนุญาตตามมาตรา ๑๕ ที่ประสงค์จะผลิต หรือนำเข้า อาหารสัตว์ควบคุมเฉพาะใด ต้องนำอาหารสัตว์ควบคุมเฉพาะนั้นมาขอขึ้นทะเบียนต่อพนักงาน เจ้าหน้าที่ และเมื่อได้รับใบสำคัญการขึ้นทะเบียนอาหารสัตว์ควบคุมเฉพาะนั้นแล้ว จึงจะผลิต หรือนำเข้าอาหารสัตว์ควบคุมเฉพาะนั้นได้

การขอขึ้นทะเบียนและการออกใบสำคัญการขึ้นทะเบียนอาหารสัตว์ควบคุมเฉพาะ ให้เป็นไปตามหลักเกณฑ์ วิธีการ และเงื่อนไขที่รัฐมนตรีประกาศกำหนด

ความในวรรคหนึ่งและวรรคสองมิให้ใช้บังคับแก่ผู้รับใบอนุญาตผลิตอาหารสัตว์ ควบคุมเฉพาะที่ผลิตอาหารสัตว์ควบคุมเฉพาะเพื่อนำไปใช้เลี้ยงสัตว์ของตนเอง ทั้งนี้ ต้องปฏิบัติตามหลักเกณฑ์ วิธีการ และเงื่อนไขที่รัฐมนตรีประกาศกำหนด

มาตรา ๓๖ เมื่อมีประกาศตามมาตรา ๖ (๑) แล้ว ผู้รับใบอนุญาตตามมาตรา ๑๖ ซึ่งผลิตหรือนำเข้าอาหารสัตว์ควบคุมเฉพาะใดอยู่ก่อนวันที่ประกาศดังกล่าวมีผลใช้บังคับ ต้องนำอาหารสัตว์ควบคุมเฉพาะนั้นมาขอขึ้นทะเบียนต่อพนักงานเจ้าหน้าที่ภายในหกสิบวัน นับแต่วันที่ประกาศดังกล่าวมีผลใช้บังคับหรือนับแต่วันที่ได้รับใบอนุญาตตามมาตรา ๑๖ แล้วแต่กรณี และให้ผลิตหรือนำเข้าอาหารสัตว์ควบคุมเฉพาะนั้นต่อไปได้จนกว่าผู้อนุญาตจะแจ้งว่า ไม่ออกใบสำคัญการขึ้นทะเบียนอาหารสัตว์ควบคุมเฉพาะให้

มาตรา ๓๗ ผู้รับใบอนุญาตผลิตหรือนำเข้าอาหารสัตว์ควบคุมเฉพาะ ต้องผลิต หรือนำเข้าอาหารสัตว์ควบคุมเฉพาะให้ตรงตามที่ได้ขึ้นทะเบียนไว้

มาตรา ๓๘ การแก้ไขรายการในใบสำคัญการขึ้นทะเบียนอาหารสัตว์ควบคุมเฉพาะ ให้กระทำได้เมื่อได้รับอนุญาตจากพนักงานเจ้าหน้าที่

การขอแก้ไขรายการและการอนุญาตให้แก้ไขรายการในใบสำคัญการขึ้นทะเบียน อาหารสัตว์ควบคุมเฉพาะ ให้เป็นไปตามหลักเกณฑ์ วิธีการ และเงื่อนไขที่รัฐมนตรีประกาศกำหนด

มาตรา ๓๙ ใบสำคัญการขึ้นทะเบียนอาหารสัตว์ควบคุมเฉพาะให้ใช้ได้ตลอดไป เว้นแต่ถูกสั่งยกเลิกหรือเพิกถอน

มาตรา ๔๐ อาหารสัตว์ควบคุมเฉพาะที่ได้ขึ้นทะเบียนอาหารสัตว์ควบคุมเฉพาะ ไว้แล้ว หากภายหลังปรากฏว่ามีการประกาศเปลี่ยนแปลงตามมาตรา ๖ (๑) หรือไม่มีการผลิตหรือ นำเข้าเกินสองปี หรืออาจเป็นอันตรายแก่สัตว์ให้อธิบดีมีอำนาจสั่งแก้ไข ยกเลิกหรือเพิกถอน ใบสำคัญการขึ้นทะเบียนอาหารสัตว์ควบคุมเฉพาะและประกาศในราชกิจจานุเบกษา

ผู้รับใบอนุญาตซึ่งถูกสั่งยกเลิกหรือเพิกถอนใบสำคัญการขึ้นทะเบียนอาหารสัตว์ ควบคุมเฉพาะ เนื่องจากไม่มีการผลิตหรือนำเข้าเกินสองปี หรืออาจเป็นอันตรายแก่สัตว์ มีสิทธิ อุดหนุนเป็นหนังสือต่อรัฐมนตรีภายในสิบห้าวันนับแต่วันที่ได้รับแจ้งคำสั่ง

คำวินิจฉัยของรัฐมนตรีให้เป็นที่สุด  
การอุทธรณ์ตามวรรคสอง ย่อมไม่เป็นการทุเลาการบังคับตามคำสั่งยกเลิกหรือ  
เพิกถอนทะเบียนอาหารสัตว์ควบคุมเฉพาะ  
การแก้ไขรายการในใบสำคัญการขึ้นทะเบียนตามวรรคหนึ่ง ให้ได้รับการยกเว้น  
ค่าธรรมเนียม

มาตรา ๔๑ ในกรณีที่ใบสำคัญการขึ้นทะเบียนอาหารสัตว์ควบคุมเฉพาะสูญหาย  
ถูกทำลายหรือชำรุดในสาระสำคัญ ให้ผู้รับใบอนุญาตยื่นคำขอรับใบแทนใบสำคัญการขึ้นทะเบียนอาหาร  
สัตว์ควบคุมเฉพาะภายในสิบห้าวันนับแต่วันที่ได้ทราบถึงการสูญหาย ถูกทำลายหรือชำรุด  
การขอรับใบแทนและการออกใบแทนใบสำคัญการขึ้นทะเบียนอาหารสัตว์  
ควบคุมเฉพาะตามวรรคหนึ่ง ให้เป็นไปตามหลักเกณฑ์ วิธีการ และเงื่อนไขที่กำหนดในกฎกระทรวง

หมวด ๕

การเลิกกิจการและการโอนกิจการ

มาตรา ๔๒ ผู้รับใบอนุญาตผู้ใดประสงค์จะเลิกกิจการที่ได้รับอนุญาตตาม  
พระราชบัญญัตินี้ ให้แจ้งการเลิกกิจการเป็นหนังสือต่อผู้อนุญาต พร้อมทั้งส่งคืนใบอนุญาต  
และใบสำคัญการขึ้นทะเบียนอาหารสัตว์ควบคุมเฉพาะ และให้ถือว่าใบอนุญาตและใบสำคัญ  
การขึ้นทะเบียนอาหารสัตว์ควบคุมเฉพาะดังกล่าวสิ้นอายุนับแต่วันแจ้งเลิกกิจการนั้น

การแจ้งเลิกกิจการตามวรรคหนึ่งให้ระบุจำนวนอาหารสัตว์ควบคุมเฉพาะ  
ที่เหลืออยู่และสถานที่เก็บอาหารสัตว์ควบคุมเฉพาะนั้น ทั้งนี้ ตามหลักเกณฑ์ วิธีการ  
และเงื่อนไขที่รัฐมนตรีประกาศกำหนด

มาตรา ๔๓ ผู้รับใบอนุญาตผู้ใดไม่ต่ออายุใบอนุญาต หรือผู้อนุญาตไม่อนุญาต  
ให้ต่ออายุใบอนุญาต ต้องแจ้งจำนวนอาหารสัตว์ควบคุมเฉพาะที่เหลืออยู่และสถานที่เก็บ  
อาหารสัตว์ควบคุมเฉพาะนั้นให้ผู้อนุญาตทราบภายในสามสิบวันนับแต่วันที่ใบอนุญาตสิ้นอายุ  
หรือวันที่ผู้อนุญาตไม่อนุญาตให้ต่ออายุใบอนุญาต

การแจ้งตามวรรคหนึ่งให้เป็นไปตามหลักเกณฑ์ วิธีการ และเงื่อนไขที่รัฐมนตรี  
ประกาศกำหนด

มาตรา ๔๔ ผู้รับใบอนุญาตซึ่งได้แจ้งการเลิกกิจการ ไม่ต่ออายุใบอนุญาต  
หรือผู้อนุญาตไม่อนุญาตให้ต่ออายุใบอนุญาต แล้วแต่กรณี ต้องขายอาหารสัตว์ควบคุมเฉพาะ  
ของตนที่เหลืออยู่ให้แก่ผู้รับใบอนุญาตอื่น หรือบุคคลที่ผู้อนุญาตเห็นสมควรภายในเก้าสิบวัน  
นับแต่วันแจ้งเลิกกิจการ วันที่ใบอนุญาตสิ้นอายุ หรือวันที่ผู้อนุญาตไม่อนุญาตให้ต่ออายุใบอนุญาต  
ทั้งนี้ ผู้อนุญาตอาจขยายเวลาดังกล่าวให้ตามที่เห็นสมควร แต่ไม่เกินเก้าสิบวัน

เมื่อพ้นกำหนดเวลาตามวรรคหนึ่ง และมีอาหารสัตว์ควบคุมเฉพาะที่ผู้ขาย ต้องได้รับอนุญาตเหลืออยู่ ห้ามผู้รับใบอนุญาตขายอาหารสัตว์ควบคุมเฉพาะดังกล่าว และให้ทำลายอาหารสัตว์ควบคุมเฉพาะนั้นภายในสามสิบวันนับแต่วันที่พ้นกำหนดเวลาตามวรรคหนึ่ง และให้ผู้รับใบอนุญาตแจ้งให้ผู้อนุญาตทราบ ทั้งนี้ การทำลายให้เป็นไปตามระเบียบที่อธิบดี กำหนดโดยความเห็นชอบของคณะกรรมการ

การแจ้งตามวรรคสองให้เป็นไปตามหลักเกณฑ์ วิธีการ และเงื่อนไขที่รัฐมนตรี ประกาศกำหนด

มาตรา ๔๕ ภายในเก้าสิบวันนับแต่วันที่ผู้รับใบอนุญาตตาย ให้ทายาทหรือ ผู้ที่ได้รับความยินยอมจากทายาท แสดงความจำนงต่อผู้อนุญาตเพื่อขอประกอบกิจการนั้น ต่อไป เมื่อได้รับอนุญาตแล้ว ให้ผู้แสดงความจำนงนั้นประกอบกิจการต่อไปได้จนกว่าใบอนุญาต สิ้นอายุ และให้ถือว่าผู้แสดงความจำนงเป็นผู้รับใบอนุญาตตามพระราชบัญญัตินี้ตั้งแต่วันที่ ผู้รับใบอนุญาตตาย

การแสดงความจำนง ให้เป็นไปตามหลักเกณฑ์ วิธีการ และเงื่อนไขที่รัฐมนตรี ประกาศกำหนด

ให้นำความในมาตรา ๔๔ วรรคสองและวรรคสาม มาใช้บังคับกับกรณีที่ทายาท ผู้ครอบครองอาหารสัตว์ควบคุมเฉพาะนั้นไม่แสดงความจำนงเพื่อขอประกอบกิจการตาม วรรคหนึ่งโดยอนุโลม

#### หมวด ๖

#### การพักใช้ใบอนุญาตและการเพิกถอนใบอนุญาต

มาตรา ๔๖ เมื่อปรากฏว่าผู้รับใบอนุญาตตามมาตรา ๑๕ หรือมาตรา ๑๗ ผู้ใดไม่ปฏิบัติตามพระราชบัญญัตินี้ หรือกฎกระทรวงหรือประกาศที่ออกตามพระราชบัญญัตินี้ ผู้อนุญาตโดยความเห็นชอบของคณะกรรมการมีอำนาจสั่งพักใช้ใบอนุญาตมีกำหนดครั้งละ ไม่เกินหนึ่งร้อยยี่สิบวัน แต่ในกรณีที่มีการฟ้องผู้รับใบอนุญาตต่อศาลว่าได้กระทำความผิด ตามพระราชบัญญัตินี้ ผู้อนุญาตจะสั่งพักใช้ใบอนุญาตไว้รอคำพิพากษาถึงที่สุดก็ได้

ผู้รับใบอนุญาตซึ่งถูกสั่งพักใช้ใบอนุญาตต้องหยุดประกอบกิจการตามใบอนุญาตนั้น และในระหว่างถูกสั่งพักใช้ใบอนุญาตจะขอรับใบอนุญาตใด ๆ ตามพระราชบัญญัตินี้ไม่ได้

มาตรา ๔๗ ผู้อนุญาตมีอำนาจสั่งยกเลิกคำสั่งพักใช้ใบอนุญาตก่อนกำหนดเวลาได้ เมื่อปรากฏว่าผู้รับใบอนุญาตซึ่งถูกสั่งพักใช้ใบอนุญาตได้ปฏิบัติตามพระราชบัญญัตินี้ หรือ กฎกระทรวงหรือประกาศที่ออกตามพระราชบัญญัตินี้แล้ว

มาตรา ๔๘ เมื่อปรากฏว่าผู้รับใบอนุญาตผู้ใดกระทำความผิดตามมาตรา ๕๖ (๑) หรือฝ่าฝืนคำสั่งพักใช้ใบอนุญาต ให้ผู้อนุญาตโดยความเห็นชอบของคณะกรรมการมีอำนาจ สั่งเพิกถอนใบอนุญาตได้

ผู้ถูกสั่งเพิกถอนใบอนุญาตจะขอรับใบอนุญาตใด ๆ ตามพระราชบัญญัตินี้อีก ไม่ได้จนกว่าจะพ้นกำหนดสองปี นับแต่วันที่ผู้ถูกสั่งเพิกถอนใบอนุญาต

มาตรา ๔๙ คำสั่งพักใช้ใบอนุญาตและคำสั่งเพิกถอนใบอนุญาตให้ทำเป็นหนังสือ แจ้งให้ผู้รับใบอนุญาตทราบ ในกรณีไม่พบตัวผู้รับใบอนุญาตหรือผู้รับใบอนุญาตไม่ยอมรับคำสั่งดังกล่าว ให้ปิดคำสั่งไว้ในที่เปิดเผยและเห็นได้ง่าย ณ สถานที่ที่ระบุไว้ในใบอนุญาต และให้ถือว่าผู้รับใบอนุญาตได้รับแจ้งคำสั่งนั้นแล้วตั้งแต่วันที่ปิดคำสั่ง

มาตรา ๕๐ ผู้รับใบอนุญาตซึ่งถูกสั่งพักใช้ใบอนุญาตหรือเพิกถอนใบอนุญาต มีสิทธิอุทธรณ์เป็นหนังสือต่อรัฐมนตรีภายในสามสิบวันนับแต่วันที่ได้รับแจ้งคำสั่ง คำวินิจฉัยของรัฐมนตรีให้เป็นที่สุด การอุทธรณ์ตามวรรคหนึ่ง ย่อมไม่เป็นการทุเลาการบังคับตามคำสั่งพักใช้ใบอนุญาต หรือคำสั่งเพิกถอนใบอนุญาต เว้นแต่รัฐมนตรีจะมีคำสั่งเป็นอย่างอื่น

มาตรา ๕๑ ผู้ถูกสั่งเพิกถอนใบอนุญาตต้องขายอาหารสัตว์ควบคุมเฉพาะของตน ที่เหลืออยู่ซึ่งมิใช่อาหารสัตว์ห้ามขายตามมาตรา ๕๖ ให้แก่ผู้รับใบอนุญาตอื่นหรือบุคคลที่ผู้ถูกสั่ง เพิกถอนใบอนุญาตเห็นสมควรภายในเก้าสิบวันนับแต่วันที่ได้รับแจ้งคำสั่งเพิกถอนใบอนุญาตหรือวันที่ได้รับแจ้ง คำวินิจฉัยของรัฐมนตรี ทั้งนี้ ผู้อนุญาตอาจขายเวลาดังกล่าวให้ตามความเห็นสมควร แต่ไม่เกินเก้าสิบวัน ให้นำความในมาตรา ๔๔ วรรคสองและวรรคสาม มาใช้บังคับกับกรณีที่ถูกสั่ง เพิกถอนใบอนุญาตไม่สามารถปฏิบัติตามวรรคหนึ่งโดยอนุโลม

หมวด ๗

ใบรับรอง

มาตรา ๕๒ เพื่อเป็นการจัดการผลิตอาหารสัตว์ที่ดี ผู้ผลิตอาหารสัตว์จะขอให้ ผู้อนุญาตออกใบรับรองระบบการประกันคุณภาพอาหารสัตว์หรือใบรับรองอื่นใดที่เกี่ยวข้องกับ อาหารสัตว์ก็ได้ โดยผู้ร้องขอจะต้องเสียค่าธรรมเนียม

การกำหนดชื่อ ประเภท หรือชนิดของใบรับรองระบบการประกันคุณภาพ อาหารสัตว์หรือใบรับรองอื่นใดที่เกี่ยวข้องกับอาหารสัตว์ ตลอดจนการขอใบรับรองและการออก ใบรับรองตามวรรคหนึ่งให้เป็นไปตามหลักเกณฑ์ วิธีการ และเงื่อนไขที่รัฐมนตรีประกาศกำหนด

มาตรา ๕๓ ใบรับรองตามมาตรา ๕๒ ให้ใช้ได้ในระยะเวลาดังต่อไปนี้

(๑) ใบรับรองระบบการประกันคุณภาพอาหารสัตว์ให้ใช้ได้สามปี นับแต่วันออก

ใบรับรอง

(๒) ใบรับรองอื่นใดที่เกี่ยวข้องกับอาหารสัตว์นอกจาก (๑) ให้ใช้ได้เฉพาะครั้งเท่านั้น

มาตรา ๕๔ ผู้อนุญาตมีอำนาจสั่งเพิกถอนใบรับรองตามมาตรา ๕๒ เมื่อปรากฏว่า ผู้ได้รับใบรับรองไม่ปฏิบัติตามหลักเกณฑ์ วิธีการ และเงื่อนไขที่รัฐมนตรีประกาศกำหนดตามมาตรา ๕๒ วรรคสอง

มาตรา ๕๕ การขอต่ออายุใบรับรองให้ยื่นคำขอก่อนใบรับรองสิ้นอายุ เมื่อได้ยื่นคำขอต่ออายุใบรับรองแล้ว ให้ใบรับรองเดิมใช้ต่อไปได้จนกว่าผู้อนุญาตจะสั่งไม่อนุญาตให้ต่ออายุใบรับรองนั้น การอนุญาตหรือไม่อนุญาตให้ต่ออายุใบรับรองจะต้องกระทำให้เสร็จภายในหกสิบวันนับแต่วันที่ได้รับคำขอซึ่งมีรายละเอียดถูกต้องและครบถ้วน

การขอต่ออายุใบรับรองและการอนุญาตให้ต่ออายุใบรับรองให้เป็นไปตามหลักเกณฑ์ วิธีการ และเงื่อนไขที่รัฐมนตรีประกาศกำหนด

#### หมวด ๘

#### การควบคุมคุณภาพอาหารสัตว์

มาตรา ๕๖ ห้ามผู้ใดผลิตเพื่อขาย นำเข้าเพื่อขาย หรือขายอาหารสัตว์ดังต่อไปนี้

- (๑) อาหารสัตว์ปลอมปน
- (๒) อาหารสัตว์เสื่อมคุณภาพ
- (๓) อาหารสัตว์ผิดมาตรฐาน
- (๔) อาหารสัตว์ที่ต้องขึ้นทะเบียนแต่มิได้ขึ้นทะเบียนไว้
- (๕) อาหารสัตว์ที่อธิบดีสั่งเพิกถอนทะเบียน
- (๖) อาหารสัตว์ที่รัฐมนตรีประกาศกำหนดตามมาตรา ๖ (๓)

มาตรา ๕๗ อาหารสัตว์ปลอมปน ได้แก่

- (๑) อาหารสัตว์ตามมาตรา ๖ (๑) ที่ใช้วัตถุดิบเป็นส่วนผสมไม่ตรงกับที่ขึ้นทะเบียนไว้ ยกเว้นวัตถุดิบซึ่งอาจมีได้โดยธรรมชาติตามที่รัฐมนตรีประกาศกำหนด หรือ
- (๒) อาหารสัตว์ตามมาตรา ๖ (๒) ที่เพิ่ม สับเปลี่ยน ใช้วัตถุดิบปน หรือลดปริมาณ วัตถุดิบที่มีคุณค่า

มาตรา ๕๘ อาหารสัตว์เสื่อมคุณภาพ ได้แก่ อาหารสัตว์ตามมาตรา ๖ (๑) หรือ (๒) ที่มีลักษณะดังต่อไปนี้

- (๑) ล่วงอายุไปจากที่แสดงไว้ในฉลาก
- (๒) มีสิ่งใด ๆ ที่อาจเป็นพิษอันเกิดจากการแปรสภาพของอาหารสัตว์นั้น อันอาจเป็นอันตรายต่อสัตว์ ตามลักษณะ ชนิด หรือปริมาณที่รัฐมนตรีประกาศกำหนด
- (๓) บรรจุในภาชนะบรรจุที่ต้องห้ามตามมาตรา ๖ (๕)

มาตรา ๕๙ อาหารสัตว์ผิดมาตรฐาน ได้แก่ อาหารสัตว์ตามมาตรา ๖ (๑) หรือ (๒) ที่มีคุณภาพหรือมาตรฐานไม่ถูกต้องตามที่รัฐมนตรีประกาศกำหนด



มาตรา ๖๐ ผู้ผลิต ผู้นำเข้า หรือผู้ขายจะปฏิเสธความรับผิดชอบโดยอ้างว่าไม่รู้ว่ามีอาหารสัตว์ตามมาตรา ๖ (๑) หรือ (๒) เป็นอาหารสัตว์ปลอมปนหรืออาหารสัตว์เสื่อมคุณภาพไม่ได้ เว้นแต่จะพิสูจน์ได้ว่าตนมีเหตุอันควรเชื่อได้ว่าอาหารสัตว์นั้นไม่เป็นอาหารสัตว์ปลอมปนหรืออาหารสัตว์เสื่อมคุณภาพ

มาตรา ๖๑ เพื่อประโยชน์แก่การควบคุมคุณภาพอาหารสัตว์ตามมาตรา ๖ (๑) หรือ (๒) ให้ถูกสุขลักษณะปราศจากอันตรายแก่สัตว์หรือมนุษย์ผู้บริโภคผลิตภัณฑ์จากสัตว์ ให้อธิบดีมีอำนาจ

(๑) ออกคำสั่งเป็นหนังสือให้ผู้ผลิต ผู้นำเข้า หรือผู้ขายอาหารสัตว์ตามมาตรา ๖ (๑) หรือ (๒) ปรับปรุงแก้ไขสถานที่ผลิตหรือสถานที่เก็บอาหารสัตว์

(๒) ออกคำสั่งเป็นหนังสือให้ผู้ผลิต ผู้นำเข้า หรือผู้ขายอาหารสัตว์งดการผลิต นำเข้า หรือขายอาหารสัตว์ตามมาตรา ๖ (๑) ที่ผลิตหรือนำเข้าโดยไม่ได้ขึ้นทะเบียนอาหารสัตว์ หรือปรากฏผลจากการตรวจพิสูจน์ว่าเป็นอาหารสัตว์ตามมาตรา ๖ (๑) หรือ (๒) ที่ไม่สมควรใช้เลี้ยงสัตว์

(๓) ประกาศผลการตรวจพิสูจน์อาหารสัตว์ให้ประชาชนทราบในกรณีที่เป็นอาหารสัตว์ตามมาตรา ๕๖ หรือภาชนะบรรจุประกอบด้วยวัตถุที่ต้องห้ามตามมาตรา ๖ (๕)

ประกาศตาม (๓) ให้ระบุข้อความดังต่อไปนี้ด้วย

(๑) ในกรณีที่ปรากฏตัวผู้ผลิตหรือผู้นำเข้า ให้ระบุชื่อผู้ดำเนินการ สถานที่ดำเนินการ พร้อมทั้งชนิดและลักษณะของอาหารสัตว์หรือภาชนะบรรจุนั้น และถ้าอาหารสัตว์หรือภาชนะบรรจุดังกล่าวมีชื่อทางการค้าหรือลำดับครั้งที่ผลิตหรือนำเข้า ให้ระบุชื่อทางการค้า และลำดับครั้งที่ผลิตหรือนำเข้าด้วย แล้วแต่กรณี

(๒) ในกรณีที่ปรากฏตัวผู้ผลิตหรือผู้นำเข้า แต่ปรากฏตัวผู้ขาย ให้ระบุชื่อผู้ขายและสถานที่ขาย พร้อมทั้งชนิดและลักษณะของอาหารสัตว์หรือภาชนะบรรจุ

#### หมวด ๙

#### การโฆษณาอาหารสัตว์

มาตรา ๖๒ การโฆษณาอาหารสัตว์ ต้อง

(๑) ไม่แสดงคุณประโยชน์ คุณภาพ ปริมาณ มาตรฐาน ส่วนประกอบ หรือแหล่งกำเนิดของอาหารสัตว์อันเป็นเท็จหรือเกินความจริง

(๒) ไม่แสดงข้อความที่ก่อให้เกิดความเข้าใจผิดในสาระสำคัญเกี่ยวกับอาหารสัตว์ การโฆษณาอาหารสัตว์ให้เป็นไปตามหลักเกณฑ์ วิธีการ และเงื่อนไขที่กำหนดในกฎกระทรวง

มาตรา ๖๓ ผู้ใดสงสัยว่าการโฆษณาอาหารสัตว์ของตนจะเป็นการฝ่าฝืนหรือไม่เป็นไปตามพระราชบัญญัตินี้ อาจขอให้ผู้อนุญาตพิจารณาให้ความเห็นในเรื่องนั้นก่อนทำการโฆษณาได้ ในกรณีนี้ผู้อนุญาตจะต้องให้ความเห็นและแจ้งให้ผู้ขอทราบภายในสามสิบวันนับแต่ผู้อนุญาตได้รับคำขอ ถ้าไม่แจ้งภายในกำหนดระยะเวลาดังกล่าวให้ถือว่าผู้อนุญาตให้ความเห็นชอบแล้ว

การพิจารณาของผู้อนุญาตตามวรรคหนึ่งให้เป็นไปตามหลักเกณฑ์ วิธีการ และเงื่อนไขที่กำหนดในกฎกระทรวง

การให้ความเห็นของผู้อนุญาตตามวรรคหนึ่ง ถ้ามีข้อเท็จจริงเปลี่ยนแปลงไป ไม่ตัดอำนาจของผู้อนุญาตที่จะพิจารณาวินิจฉัยใหม่เป็นอย่างอื่นเมื่อมีเหตุอันสมควร

การใดที่ได้กระทำไปตามความเห็นของผู้อนุญาตที่ให้ตามวรรคหนึ่ง มิให้ถือว่าการกระทำนั้นเป็นความผิดทางอาญา

มาตรา ๖๔ เพื่อประโยชน์ของผู้เลี้ยงสัตว์ ให้อธิบดีมีอำนาจสั่งเป็นหนังสือ ดังต่อไปนี้

(๑) ให้ผู้ผลิต ผู้นำเข้า ผู้ขาย หรือผู้ทำการโฆษณาแก้ไขหรือระงับการโฆษณา อาหารสัตว์ที่เห็นว่าเป็นการโฆษณาโดยฝ่าฝืนมาตรา ๖๒

(๒) ให้โฆษณาเพื่อแก้ไขความเข้าใจผิดของผู้เลี้ยงสัตว์ที่อาจเกิดขึ้นจากการ โฆษณาที่ได้กระทำไปแล้ว

(๓) ให้ผู้ผลิต ผู้นำเข้า ผู้ขาย หรือผู้ทำการโฆษณา ระงับการผลิต การนำเข้า การขาย หรือการโฆษณาอาหารสัตว์ควบคุมเฉพาะที่คณะกรรมการเห็นว่าไม่มีคุณภาพหรือสรรพคุณ ตามที่โฆษณา

หมวด ๑๐

พนักงานเจ้าหน้าที่

มาตรา ๖๕ เพื่อปฏิบัติการให้เป็นไปตามพระราชบัญญัตินี้ ให้พนักงานเจ้าหน้าที่มี อำนาจดังต่อไปนี้

(๑) เข้าไปในสถานที่ผลิต นำเข้า ขาย หรือเก็บอาหารสัตว์ ในระหว่างเวลาทำการ ของสถานที่นั้น เข้าไปในสถานที่เลี้ยงสัตว์ในเวลาระหว่างพระอาทิตย์ขึ้นถึงพระอาทิตย์ตก หรือ เข้าไปในยานพาหนะที่บรรทุกอาหารสัตว์ในกรณีที่มีเหตุอันควรสงสัยว่ามีการกระทำความผิด ตามพระราชบัญญัตินี้

(๒) ตรวจสอบอาหารสัตว์ ภาชนะบรรจุ เอกสาร หรือสิ่งใด ๆ ที่เกี่ยวข้องกับ อาหารสัตว์ รวมตลอดทั้งวิธีการผลิตอาหารสัตว์ หรือวิธีการเก็บรักษา

(๓) นำอาหารสัตว์หรือวัตถุที่สงสัยว่าเป็นอาหารสัตว์ในปริมาณพอสมควร ไปเป็นตัวอย่างเพื่อทดสอบ ตรวจสอบ หรือวิเคราะห์

(๔) ค้น ยึด หรืออายัดอาหารสัตว์ ภาชนะบรรจุ เอกสาร หรือสิ่งใด ๆ เกี่ยวกับ อาหารสัตว์ ทั้งนี้ ตามระเบียบที่อธิบดีกำหนด

(๕) มีหนังสือเรียกให้บุคคลใด ๆ มาให้ถ้อยคำ หรือส่งเอกสารและหลักฐาน ที่จำเป็นเพื่อประกอบการพิจารณาของพนักงานเจ้าหน้าที่หรือคณะกรรมการ

ในการปฏิบัติหน้าที่ตามวรรคหนึ่ง ผู้รับใบอนุญาต ผู้เลี้ยงสัตว์ และบุคคล ที่เกี่ยวข้องต้องอำนวยความสะดวกแก่พนักงานเจ้าหน้าที่ตามสมควร

มาตรา ๖๖ ในการปฏิบัติหน้าที่ตามมาตรา ๖๕ ให้พนักงานเจ้าหน้าที่แสดงบัตรประจำตัวต่อผู้รับใบอนุญาต หรือบุคคลที่เกี่ยวข้อง  
บัตรประจำตัวตามวรรคหนึ่งให้เป็นไปตามแบบที่รัฐมนตรีประกาศกำหนด

มาตรา ๖๗ ในการปฏิบัติกรตามพระราชบัญญัตินี้ ให้พนักงานเจ้าหน้าที่เป็นเจ้าพนักงานตามประมวลกฎหมายอาญา

มาตรา ๖๘ สิ่งที่ยึดหรืออายัดไว้ตามมาตรา ๖๕ (๔) ให้ตกเป็นของกรมปศุสัตว์เมื่อปรากฏว่า

- (๑) ไม่ปรากฏเจ้าของหรือไม่มีผู้มาแสดงตัวเป็นเจ้าของหรือผู้ครอบครองภายในเก้าสิบวันนับแต่วันที่ได้ยึดหรืออายัด
- (๒) ในกรณีที่ไม่มีการดำเนินคดีและผู้เป็นเจ้าของหรือผู้ครอบครองมิได้ร้องขอคืนภายในเก้าสิบวันนับแต่วันที่ได้รับแจ้งคำสั่งว่าไม่มีการดำเนินคดี หรือ
- (๓) ในกรณีที่มีการดำเนินคดีและพนักงานอัยการมีคำสั่งเด็ดขาดไม่ฟ้องคดีหรือศาลไม่ได้พิพากษาให้รับ และผู้เป็นเจ้าของหรือผู้ครอบครองมิได้ร้องขอคืนภายในเก้าสิบวันนับแต่วันที่ได้รับแจ้งคำสั่งเด็ดขาดไม่ฟ้องคดีหรือวันที่ศาลมีคำพิพากษาถึงที่สุด แล้วแต่กรณี

มาตรา ๖๙ ถ้าสิ่งที่ยึดหรืออายัดไว้ตามมาตรา ๖๕ (๔) เป็นของเสียง่าย หรือเป็นของที่ใกล้จะหมดอายุการใช้งานตามที่กำหนดไว้ หรือถ้าเก็บไว้จะเป็นการเสี่ยงต่อความเสียหาย หรือจะเสียค่าใช้จ่ายในการเก็บรักษาเกินค่าของสิ่งนั้น พนักงานเจ้าหน้าที่โดยอนุมัติของอธิบดีจะจัดการขายทอดตลาดสิ่งนั้นเสียก่อนคดีถึงที่สุด หรือก่อนที่สิ่งนั้นจะตกเป็นของกรมปศุสัตว์ก็ได้ เงินที่ได้จากการขายทอดตลาดเมื่อหักค่าใช้จ่ายและค่าภาระติดพันทั้งปวงแล้ว เหลือเงินจำนวนสุทธิเท่าใดให้ยึดไว้แทนสิ่งนั้น โดยฝากไว้กับธนาคารของรัฐ

มาตรา ๗๐ เมื่อปรากฏต่อพนักงานเจ้าหน้าที่ว่า ผู้ผลิต ผู้นำเข้า หรือผู้ขายอาหารสัตว์ผู้ใดฝ่าฝืนหรือไม่ปฏิบัติตามพระราชบัญญัตินี้ ให้พนักงานเจ้าหน้าที่มีอำนาจสั่งให้ผู้นั้นระงับการกระทำที่ฝ่าฝืน หรือแก้ไข หรือปรับปรุง หรือปฏิบัติให้ถูกต้องได้ ในการนี้หากเป็นกรณีมีเหตุอันสมควร พนักงานเจ้าหน้าที่จะสั่งให้ผู้นั้นส่งออกอาหารสัตว์นั้นเพื่อคืนให้แก่ผู้ผลิตหรือผู้จัดส่งอาหารสัตว์นั้นมาให้ หรือเพื่อการอื่นตามความเหมาะสมก็ได้โดยปฏิบัติตามหลักเกณฑ์ วิธีการ และเงื่อนไขที่อธิบดีกำหนด

เมื่อมีกรณีตามวรรคหนึ่ง ถ้าปรากฏว่าผู้ผลิต ผู้นำเข้า หรือผู้ขายอาหารสัตว์ดังกล่าวไม่สามารถปฏิบัติให้ถูกต้องได้ ไม่ว่าเพราะไม่มีความสามารถหรือเพราะเหตุอื่นใด ให้พนักงานเจ้าหน้าที่มีอำนาจสั่งให้บุคคลดังกล่าวส่งมอบอาหารสัตว์นั้นแก่พนักงานเจ้าหน้าที่ ณ สถานที่ที่กำหนด เพื่อทำลายหรือจัดการตามควรแก่กรณี

ในกรณีที่อาหารสัตว์นั้นอาจจำหน่ายได้ ให้พนักงานเจ้าหน้าที่ดำเนินการขายทอดตลาดหรือขายให้แก่หน่วยงานของรัฐภายในเก้าสิบวันนับแต่วันที่ได้รับมอบ เงินที่ขายได้เมื่อหักค่าใช้จ่ายในการเก็บรักษา การจำหน่าย และค่าภาระที่เกี่ยวข้องแล้ว ให้เก็บไว้เพื่อคืนแก่เจ้าของ แต่ถ้าพ้นกำหนดเก้าสิบวันดังกล่าวแล้วยังจำหน่ายไม่ได้ และพนักงานเจ้าหน้าที่เห็นว่าการผ่อนเวลาต่อไปจะเป็นอันตรายหรือภาระเกินควรก็ให้มีอำนาจสั่งให้ทำลายหรือจัดการตามควรแก่กรณี

ในกรณีที่ต้องทำลายหรือจัดการตามควรแก่กรณี หากมีค่าใช้จ่ายเกิดขึ้น ให้เจ้าของอาหารสัตว์มีหน้าที่จ่ายหรือชดใช้เงินจำนวนนั้นแก่ทางราชการ

หมวด ๑๑  
บทกำหนดโทษ

---

มาตรา ๗๑ ผู้ใดผลิต นำเข้า หรือขายอาหารสัตว์หรือใช้วัสดุที่ห้ามใช้ผสมในอาหารสัตว์ อันเป็นการฝ่าฝืนประกาศตามมาตรา ๖ (๓) หรือ (๔) ต้องระวางโทษจำคุกไม่เกินสามปี หรือปรับไม่เกินหกหมื่นบาท หรือทั้งจำทั้งปรับ

มาตรา ๗๒ ผู้ใดผลิตเพื่อขาย นำเข้าเพื่อขาย หรือขายอาหารสัตว์ตามมาตรา ๖ (๒) โดยไม่ปฏิบัติตามมาตรา ๗ ต้องระวางโทษจำคุกไม่เกินหกเดือน หรือปรับไม่เกินหนึ่งหมื่นบาท หรือทั้งจำทั้งปรับ

มาตรา ๗๓ ผู้ผลิตอาหารสัตว์เพื่อขายหรือผู้ขายอาหารสัตว์ผู้ใดไม่ปฏิบัติตามมาตรา ๘ ต้องระวางโทษจำคุกไม่เกินหนึ่งปี หรือปรับไม่เกินสองหมื่นบาท หรือทั้งจำทั้งปรับ

มาตรา ๗๔ ผู้ผลิตหรือนำเข้าอาหารสัตว์ควบคุมเฉพาะผู้ใดไม่ปฏิบัติตามมาตรา ๑๕ วรรคหนึ่ง ต้องระวางโทษจำคุกไม่เกินสามปี หรือปรับไม่เกินหกหมื่นบาท หรือทั้งจำทั้งปรับ

ผู้ผลิตหรือนำเข้าอาหารสัตว์ควบคุมเฉพาะผู้ใดไม่ปฏิบัติตามมาตรา ๑๕ วรรคสาม ต้องระวางโทษจำคุกไม่เกินหนึ่งปี หรือปรับไม่เกินสองหมื่นบาท หรือทั้งจำทั้งปรับ

มาตรา ๗๕ ผู้ขายอาหารสัตว์ควบคุมเฉพาะผู้ใดไม่ปฏิบัติตามมาตรา ๑๗ วรรคหนึ่งหรือวรรคสาม ต้องระวางโทษจำคุกไม่เกินหกเดือน หรือปรับไม่เกินหนึ่งหมื่นบาท หรือทั้งจำทั้งปรับ

มาตรา ๗๖ ผู้ได้รับการยกเว้นตามมาตรา ๒๑ (๒) หรือ (๓) ผู้ใดไม่ปฏิบัติตามหลักเกณฑ์ วิธีการ และเงื่อนไขที่รัฐมนตรีประกาศกำหนดตามมาตรา ๒๑ วรรคสอง ต้องระวางโทษจำคุกไม่เกินหกเดือน หรือปรับไม่เกินหนึ่งหมื่นบาท หรือทั้งจำทั้งปรับ

มาตรา ๗๗ ผู้รับใบอนุญาตผู้ใดผลิตหรือนำเข้าอาหารสัตว์ควบคุมเฉพาะภายหลังใบอนุญาตสิ้นอายุแล้วโดยไม่ปฏิบัติตามมาตรา ๒๕ วรรคหนึ่ง ต้องระวางโทษปรับวันละไม่เกินหนึ่งพันบาทนับแต่วันถัดจากวันที่ใบอนุญาตสิ้นอายุจนถึงวันที่มายื่นขอต่ออายุใบอนุญาต ทั้งนี้ไม่เกินสามสิบวันนับแต่วันที่ใบอนุญาตสิ้นอายุ

มาตรา ๓๘ ผู้รับใบอนุญาตผู้ใดขายอาหารสัตว์ควบคุมเฉพาะภายหลังใบอนุญาตสิ้นอายุแล้วโดยไม่ปฏิบัติตามมาตรา ๒๕ วรรคหนึ่ง ต้องระวางโทษปรับวันละไม่เกินสองร้อยบาทนับแต่วันถัดจากวันที่ใบอนุญาตสิ้นอายุจนถึงวันที่มายื่นขอต่ออายุใบอนุญาต ทั้งนี้ ไม่เกินสามสิบวันนับแต่วันที่ใบอนุญาตสิ้นอายุ

มาตรา ๓๙ ผู้รับใบอนุญาตผู้ใดไม่ปฏิบัติตามมาตรา ๒๗ มาตรา ๒๙ หรือมาตรา ๓๑ ต้องระวางโทษปรับไม่เกินหนึ่งหมื่นบาท

มาตรา ๔๐ ผู้ผลิตอาหารสัตว์ควบคุมเฉพาะเพื่อการส่งออกผู้ใดไม่ปฏิบัติตามมาตรา ๒๘ วรรคหนึ่ง ต้องระวางโทษจำคุกไม่เกินหกเดือน หรือปรับไม่เกินหนึ่งหมื่นบาท หรือทั้งจำทั้งปรับ

ผู้ใดฝ่าฝืนมาตรา ๒๘ วรรคสอง ต้องระวางโทษจำคุกไม่เกินหนึ่งปี หรือปรับไม่เกินสองหมื่นบาท หรือทั้งจำทั้งปรับ

มาตรา ๔๑ ผู้นำเข้าหรือส่งออกอาหารสัตว์ผู้ใดไม่ปฏิบัติตามมาตรา ๓๐ วรรคหนึ่ง ต้องระวางโทษจำคุกไม่เกินหนึ่งปี หรือปรับไม่เกินสองหมื่นบาท หรือทั้งจำทั้งปรับ

มาตรา ๔๒ ผู้รับใบอนุญาตผู้ใดไม่ปฏิบัติตามมาตรา ๓๒ วรรคหนึ่ง มาตรา ๓๓ มาตรา ๓๔ วรรคหนึ่ง มาตรา ๔๑ วรรคหนึ่ง มาตรา ๔๒ หรือมาตรา ๔๓ ต้องระวางโทษปรับไม่เกินสองพันบาท

มาตรา ๔๓ ผู้ใดผลิตเพื่อขาย หรือนำเข้าเพื่อขายอาหารสัตว์ตามมาตรา ๖ (๑) อันเป็นการฝ่าฝืนมาตรา ๓๗ หรือมาตรา ๕๖ (๓) ต้องระวางโทษจำคุกไม่เกินหนึ่งปี หรือปรับไม่เกินสองหมื่นบาท หรือทั้งจำทั้งปรับ

ผู้ใดขายอาหารสัตว์ตามวรรคหนึ่ง อันเป็นการฝ่าฝืนมาตรา ๕๖ (๓) ต้องระวางโทษจำคุกไม่เกินหกเดือน หรือปรับไม่เกินหนึ่งหมื่นบาท หรือทั้งจำทั้งปรับ

มาตรา ๔๔ ผู้รับใบอนุญาตผู้ใดฝ่าฝืนหรือไม่ปฏิบัติตามมาตรา ๔๔ วรรคสอง ต้องระวางโทษจำคุกไม่เกินหนึ่งปี หรือปรับไม่เกินสองหมื่นบาท หรือทั้งจำทั้งปรับ

มาตรา ๔๕ ผู้รับใบอนุญาตซึ่งถูกสั่งพักใช้ใบอนุญาตผู้ใดไม่หยุดประกอบกิจการ อันเป็นการฝ่าฝืนมาตรา ๔๖ วรรคสอง ต้องระวางโทษจำคุกไม่เกินหนึ่งปี หรือปรับไม่เกินสองหมื่นบาท หรือทั้งจำทั้งปรับ

มาตรา ๔๖ ผู้ใดผลิตเพื่อขาย หรือนำเข้าเพื่อขายอาหารสัตว์ปลอมปนตามมาตรา ๕๗ (๑) หรืออาหารสัตว์ที่ต้องขึ้นทะเบียนแต่มีได้ขึ้นทะเบียนไว้ อันเป็นการฝ่าฝืนมาตรา ๕๖ (๑) หรือ (๔) แล้วแต่กรณี ต้องระวางโทษจำคุกตั้งแต่หนึ่งปีถึงห้าปี หรือปรับตั้งแต่สองหมื่นบาทถึงหนึ่งแสนบาท หรือทั้งจำทั้งปรับ

ผู้ใดขายอาหารสัตว์ตามวรรคหนึ่ง อันเป็นการฝ่าฝืนมาตรา ๕๖ (๑) หรือ (๔) แล้วแต่กรณี ต้องระวางโทษจำคุกตั้งแต่หกเดือนถึงสามปี หรือปรับตั้งแต่หนึ่งหมื่นบาทถึงหกหมื่นบาท หรือทั้งจำทั้งปรับ

มาตรา ๘๗ ผู้ใดผลิตเพื่อขาย หรือนำเข้าเพื่อขายอาหารสัตว์ปลอมปนตาม มาตรา ๕๗ (๒) อันเป็นการฝ่าฝืนมาตรา ๕๖ (๑) ต้องระวางโทษจำคุกตั้งแต่หกเดือนถึงสามปี หรือปรับตั้งแต่หนึ่งหมื่นบาทถึงหกหมื่นบาท หรือทั้งจำทั้งปรับ

ผู้ใดขายอาหารสัตว์ตามวรรคหนึ่ง อันเป็นการฝ่าฝืนมาตรา ๕๖ (๑) ต้องระวางโทษ จำคุกไม่เกินสองปี หรือปรับไม่เกินสี่หมื่นบาท หรือทั้งจำทั้งปรับ

มาตรา ๘๘ ผู้ใดผลิตเพื่อขาย หรือนำเข้าเพื่อขายอาหารสัตว์เสื่อมคุณภาพ ซึ่งเป็นอาหารสัตว์ตามมาตรา ๖ (๑) อันเป็นการฝ่าฝืนมาตรา ๕๖ (๒) ต้องระวางโทษจำคุกตั้งแต่ หกเดือนถึงสามปี หรือปรับตั้งแต่หนึ่งหมื่นบาทถึงหกหมื่นบาท หรือทั้งจำทั้งปรับ

ผู้ใดขายอาหารสัตว์ตามวรรคหนึ่ง อันเป็นการฝ่าฝืนมาตรา ๕๖ (๒) ต้องระวางโทษ จำคุกไม่เกินหนึ่งปี หรือปรับไม่เกินสองหมื่นบาท หรือทั้งจำทั้งปรับ

มาตรา ๘๙ ผู้ใดผลิตเพื่อขาย หรือนำเข้าเพื่อขายอาหารสัตว์เสื่อมคุณภาพ ซึ่งเป็นอาหารสัตว์ตามมาตรา ๖ (๒) อันเป็นการฝ่าฝืนมาตรา ๕๖ (๒) ต้องระวางโทษจำคุกไม่เกิน สองปี หรือปรับไม่เกินสี่หมื่นบาท หรือทั้งจำทั้งปรับ

ผู้ใดขายอาหารสัตว์ตามวรรคหนึ่ง อันเป็นการฝ่าฝืนมาตรา ๕๖ (๒) ต้องระวางโทษจำคุก ไม่เกินหกเดือน หรือปรับไม่เกินหนึ่งหมื่นบาท หรือทั้งจำทั้งปรับ

มาตรา ๙๐ ผู้ใดผลิตเพื่อขาย หรือนำเข้าเพื่อขายอาหารสัตว์ผิดมาตรฐานซึ่งเป็น อาหารสัตว์ตามมาตรา ๖ (๒) อันเป็นการฝ่าฝืนมาตรา ๕๖ (๓) ต้องระวางโทษจำคุกไม่เกินหกเดือน หรือปรับไม่เกินหนึ่งหมื่นบาท หรือทั้งจำทั้งปรับ

ผู้ใดขายอาหารสัตว์ตามวรรคหนึ่ง อันเป็นการฝ่าฝืนมาตรา ๕๖ (๓) ต้องระวางโทษ จำคุกไม่เกินสามเดือน หรือปรับไม่เกินห้าพันบาท หรือทั้งจำทั้งปรับ

มาตรา ๙๑ ผู้ใดผลิตเพื่อขาย นำเข้าเพื่อขาย หรือขายอาหารสัตว์ที่อธิบดี สั่งเพิกถอนทะเบียนหรืออาหารสัตว์อื่นที่รัฐมนตรีประกาศกำหนดตามมาตรา ๖ (๓) อันเป็นการฝ่าฝืน มาตรา ๕๖ (๕) หรือ (๖) แล้วแต่กรณี ต้องระวางโทษจำคุกตั้งแต่หกเดือนถึงสามปี หรือปรับตั้งแต่ หนึ่งหมื่นบาทถึงหกหมื่นบาท หรือทั้งจำทั้งปรับ

มาตรา ๙๒ ผู้ผลิต ผู้นำเข้า หรือผู้ขายอาหารสัตว์ผู้ใดฝ่าฝืนหรือไม่ปฏิบัติตามคำสั่ง ของอธิบดีตามมาตรา ๖๑ (๑) ต้องระวางโทษจำคุกไม่เกินหกเดือน หรือปรับไม่เกินหนึ่งหมื่นบาท หรือทั้งจำทั้งปรับ

มาตรา ๙๓ ผู้ผลิต ผู้นำเข้า หรือผู้ขายอาหารสัตว์ผู้ใดฝ่าฝืนหรือไม่ปฏิบัติตามคำสั่งของอธิบดีตามมาตรา ๖๑ (๒) ต้องระวางโทษจำคุกไม่เกินหนึ่งปี หรือปรับไม่เกินสองหมื่นบาท หรือทั้งจำทั้งปรับ

มาตรา ๙๔ ผู้ใดโฆษณาอาหารสัตว์อันเป็นการฝ่าฝืนหรือไม่ปฏิบัติตามมาตรา ๖๒ ต้องระวางโทษจำคุกไม่เกินหกเดือน หรือปรับไม่เกินหนึ่งหมื่นบาท หรือทั้งจำทั้งปรับ

มาตรา ๙๕ ผู้ผลิต ผู้นำเข้า ผู้ขาย หรือผู้ทำการโฆษณาอาหารสัตว์ผู้ใดฝ่าฝืนหรือไม่ปฏิบัติตามคำสั่งของอธิบดีตามมาตรา ๖๔ ต้องระวางโทษจำคุกไม่เกินหนึ่งปี หรือปรับไม่เกินสองหมื่นบาท หรือทั้งจำทั้งปรับ

มาตรา ๙๖ ผู้รับใบอนุญาต ผู้เลี้ยงสัตว์ หรือบุคคลที่เกี่ยวข้องกับผู้ใดไม่อำนวยความสะดวกแก่พนักงานเจ้าหน้าที่ซึ่งปฏิบัติตามมาตรา ๖๕ ต้องระวางโทษจำคุกไม่เกินหกเดือน หรือปรับไม่เกินหนึ่งหมื่นบาท หรือทั้งจำทั้งปรับ

มาตรา ๙๗ ผู้ผลิต ผู้นำเข้า หรือผู้ขายอาหารสัตว์ผู้ใดไม่ปฏิบัติตามคำสั่งของพนักงานเจ้าหน้าที่ตามมาตรา ๗๐ วรรคหนึ่ง หรือวรรคสอง แล้วแต่กรณี ต้องระวางโทษจำคุกไม่เกินหกเดือน หรือปรับไม่เกินหนึ่งหมื่นบาท หรือทั้งจำทั้งปรับ

มาตรา ๙๘ ในกรณีที่ผู้กระทำความผิดซึ่งจะต้องรับโทษตามพระราชบัญญัตินี้เป็นนิติบุคคล กรรมการผู้จัดการ ผู้จัดการ หรือบุคคลใดซึ่งต้องรับผิดชอบในการดำเนินงานของนิติบุคคลนั้น ต้องรับโทษตามที่บัญญัติไว้สำหรับความผิดนั้น ๆ ด้วย เว้นแต่จะพิสูจน์ได้ว่าตนมิได้มีส่วนในการกระทำความผิดนั้น

มาตรา ๙๙ บรรดาความผิดตามพระราชบัญญัตินี้ที่มีโทษปรับสถานเดียว หรือเป็นความผิดที่มีโทษปรับหรือจำคุกไม่เกินหนึ่งปี ให้อธิบดีหรือผู้ซึ่งอธิบดีมอบหมายมีอำนาจเปรียบเทียบได้ตามระเบียบที่อธิบดีประกาศกำหนด

เมื่อผู้ต้องหาได้ชำระเงินค่าปรับตามจำนวนที่เปรียบเทียบภายในสิบห้าวันนับแต่วันที่มีการเปรียบเทียบแล้ว ให้ถือว่าคดีเลิกกันตามบทบัญญัติแห่งประมวลกฎหมายวิธีพิจารณาความอาญา

ถ้าผู้ต้องหาไม่ยินยอมตามที่เปรียบเทียบ หรือเมื่อยินยอมแล้วไม่ชำระเงินค่าปรับภายในกำหนดเวลาดังกล่าว ให้ดำเนินคดีต่อไป

บทเฉพาะกาล

มาตรา ๑๐๐ ให้ผู้ดำรงตำแหน่งกรรมการผู้ทรงคุณวุฒิซึ่งดำรงตำแหน่งอยู่ก่อนวันที่พระราชบัญญัตินี้ประกาศในราชกิจจานุเบกษาคงดำรงตำแหน่งต่อไปจนกว่าจะได้มีการแต่งตั้งกรรมการผู้ทรงคุณวุฒิตามพระราชบัญญัตินี้ ทั้งนี้ ต้องไม่เกินหนึ่งร้อยแปดสิบวันนับแต่วันที่พระราชบัญญัตินี้ใช้บังคับ

มาตรา ๑๐๑ ใบอนุญาตผลิต นำเข้า หรือขายอาหารสัตว์ที่ออกตามพระราชบัญญัติควบคุมคุณภาพอาหารสัตว์ พ.ศ. ๒๕๒๕ ก่อนวันที่พระราชบัญญัตินี้ใช้บังคับ ให้คงใช้ได้ต่อไปจนกว่าจะสิ้นอายุใบอนุญาตนั้น หรือจนกว่าผู้อนุญาตจะมีคำสั่งพักใช้ใบอนุญาตหรือเพิกถอนใบอนุญาต

มาตรา ๑๐๒ ใบสำคัญการขึ้นทะเบียนอาหารสัตว์ที่ออกตามพระราชบัญญัติควบคุมคุณภาพอาหารสัตว์ พ.ศ. ๒๕๒๕ ก่อนวันที่พระราชบัญญัตินี้ใช้บังคับ ให้คงใช้แทนใบสำคัญการขึ้นทะเบียนอาหารสัตว์ควบคุมเฉพาะได้ต่อไปเท่าที่ไม่ขัดหรือแย้งกับบทบัญญัติแห่งพระราชบัญญัตินี้

มาตรา ๑๐๓ คำขออนุญาต และคำขอขึ้นทะเบียน ที่ได้ยื่นไว้ตามพระราชบัญญัติควบคุมคุณภาพอาหารสัตว์ พ.ศ. ๒๕๒๕ และยังอยู่ในระหว่างการพิจารณาให้ถือว่าเป็นคำขออนุญาตหรือคำขอขึ้นทะเบียนตามพระราชบัญญัตินี้โดยอนุโลม ทั้งนี้ ต้องดำเนินการให้เป็นไปตามหลักเกณฑ์ วิธีการ และเงื่อนไขที่บัญญัติไว้ในกฎกระทรวงที่ออกตามความในพระราชบัญญัตินี้

มาตรา ๑๐๔ บรรดากฎกระทรวงหรือประกาศที่ออกตามพระราชบัญญัติควบคุมคุณภาพอาหารสัตว์ พ.ศ. ๒๕๒๕ ที่ใช้บังคับอยู่ก่อนวันที่พระราชบัญญัตินี้ใช้บังคับ ให้ยังคงใช้บังคับได้ต่อไปเพียงเท่าที่ไม่ขัดหรือแย้งกับพระราชบัญญัตินี้ จนกว่าจะมีกฎกระทรวงหรือประกาศตามพระราชบัญญัตินี้ใช้บังคับ

การดำเนินการออกกฎกระทรวงหรือประกาศตามวรรคหนึ่ง ให้ดำเนินการให้แล้วเสร็จภายในสองปีนับแต่วันที่พระราชบัญญัตินี้ใช้บังคับ หากไม่สามารถดำเนินการได้ ให้รัฐมนตรีรายงานเหตุผลที่ไม่อาจดำเนินการได้ต่อคณะรัฐมนตรีเพื่อทราบ

ผู้รับสนองพระบรมราชโองการ

.....  
นายกรัฐมนตรี



## อัตราค่าธรรมเนียม

(๑) ใบอนุญาตผลิตอาหารสัตว์ควบคุมเฉพาะหรือใบรับรองระบบการประกันคุณภาพอาหารสัตว์		
(ก) ประสิทธิภาพในการผลิตของเครื่องจักร		
ไม่เกิน ๑๐ ตัน ต่อชั่วโมง	ฉบับละ	๓,๐๐๐ บาท
(ข) ประสิทธิภาพในการผลิตของเครื่องจักร		
ส่วนที่เกิน ๑๐ ตัน ต่อชั่วโมง คิดเพิ่มจาก (ก)		
ตันละ ๑,๐๐๐ บาท เศษของหนึ่งตันให้คิดเป็นหนึ่งตัน		
(๒) ใบรับรองอินโดที่เกี่ยวข้องกับอาหารสัตว์		
เพื่อการส่งออกนอกราชอาณาจักร	ฉบับละ	๒,๐๐๐ บาท
(๓) ใบอนุญาตนำเข้าอาหารสัตว์ควบคุมเฉพาะ	ฉบับละ	๒๐,๐๐๐ บาท
(๔) ใบอนุญาตขายอาหารสัตว์ควบคุมเฉพาะ		
(ก) ขายส่งและขายปลีก	ฉบับละ	๕๐๐ บาท
(ข) ขายปลีก	ฉบับละ	๒๐๐ บาท
(๕) ใบสำคัญการขึ้นทะเบียนอาหารสัตว์ควบคุมเฉพาะ	ฉบับละ	๑,๕๐๐ บาท
(๖) การขอแก้ไขรายการในใบสำคัญการขึ้นทะเบียน		
อาหารสัตว์ควบคุมเฉพาะ		
(ก) ในส่วนที่เกี่ยวข้องกับสูตรอาหารสัตว์	ครั้งละ	๑,๐๐๐ บาท
(ข) ในส่วนอื่น ๆ	ครั้งละ	๕๐๐ บาท
(๗) ใบแทนใบอนุญาตหรือใบแทนใบสำคัญ		
การขึ้นทะเบียนอาหารสัตว์ควบคุมเฉพาะ		
	ฉบับละ	๑๐๐ บาท
(๘) การต่ออายุใบอนุญาตครั้งละเท่ากับค่าธรรมเนียม		
สำหรับใบอนุญาตแต่ละฉบับ		

บันทึกวิเคราะห์สรุปสาระสำคัญ  
ของร่างพระราชบัญญัติ  
ควบคุมคุณภาพอาหารสัตว์ พ.ศ. ....

## บันทึกวิเคราะห์สรุป

สาระสำคัญของร่างพระราชบัญญัติควบคุมคุณภาพอาหารสัตว์ พ.ศ. ....

คณะรัฐมนตรีได้มีมติให้เสนอร่างพระราชบัญญัติควบคุมคุณภาพอาหารสัตว์ พ.ศ. .... ต่อสภานิติบัญญัติแห่งชาติ และสำนักงานคณะกรรมการกฤษฎีกาได้จัดทำบันทึกวิเคราะห์สรุปสาระสำคัญของร่างพระราชบัญญัติ ดังต่อไปนี้

### ๑. เหตุผลและความจำเป็นในการเสนอร่างพระราชบัญญัติ

เนื่องจากพระราชบัญญัติควบคุมคุณภาพอาหารสัตว์ พ.ศ. ๒๕๒๕ ได้ใช้บังคับมาเป็นเวลานานแล้ว บทบัญญัติบางประการไม่เหมาะสมกับสถานการณ์ปัจจุบัน ซึ่งมีการพัฒนาด้านเทคโนโลยีและวิทยาการเกี่ยวกับอุตสาหกรรมอาหารสัตว์และการเลี้ยงสัตว์ ส่งผลให้เกิดการเปลี่ยนแปลงและการขยายตัวในด้านการค้าและอุตสาหกรรมเกี่ยวกับอาหารสัตว์ ดังนั้น เพื่อประโยชน์ในการควบคุมคุณภาพอาหารสัตว์และคุ้มครองความปลอดภัยของผู้บริโภค สมควรปรับปรุงกฎหมายว่าด้วยการควบคุมคุณภาพอาหารสัตว์ โดยเฉพาะการเพิ่มเติมบทบัญญัติเกี่ยวกับการเลิกกิจการและการโอนกิจการ การออกใบรับรองระบบประกันคุณภาพอาหารสัตว์และใบรับรองอื่นที่เกี่ยวข้องกับอาหารสัตว์ ปรับปรุงการขออนุญาตและการออกใบอนุญาต การขึ้นทะเบียนและการโฆษณาอาหารสัตว์ รวมทั้งบทกำหนดโทษและอัตราค่าธรรมเนียมให้เหมาะสมยิ่งขึ้น

### ๒. สาระสำคัญของร่างพระราชบัญญัติ

#### ๒.๑ การกำหนดประเภทของอาหารสัตว์

กำหนดให้มีนิยามคำว่า “อาหารสัตว์” แยกออกจากนิยามคำว่า “อาหารสัตว์ควบคุมเฉพาะ” โดยคำว่า “อาหารสัตว์” หมายความว่า วัตถุที่มุ่งหมายเพื่อใช้หรือใช้เลี้ยงสัตว์ โดยการให้กิน ต้ม เลี้ยว หรือนำเข้าสู่ร่างกายสัตว์โดยวิธีการใดๆ หรือวัตถุที่มุ่งหมายเพื่อใช้หรือใช้เป็นส่วนผสมในการผลิตอาหารสัตว์ เพื่อให้สอดคล้องกับการพัฒนาทางด้านเทคโนโลยีและวิทยาการเกี่ยวกับอุตสาหกรรมอาหารและการเลี้ยงสัตว์ให้เป็นไปตามวิทยาการการเลี้ยงสัตว์ในปัจจุบัน และคำว่า “อาหารสัตว์ควบคุมเฉพาะ” หมายความว่า อาหารสัตว์ที่มีผลกระทบต่อเศรษฐกิจและสังคม หรืออาจเป็นอันตรายต่อสัตว์ หรือส่งผลต่อผู้บริโภคเนื้อสัตว์โดยรวม ซึ่งการผลิตเพื่อขายหรือการนำเข้าเพื่อขายต้องขึ้นทะเบียน ทั้งนี้ ตามที่รัฐมนตรีประกาศกำหนดโดยคำแนะนำของคณะกรรมการควบคุมคุณภาพอาหารสัตว์ เพื่อประโยชน์ในการควบคุมคุณภาพอาหารสัตว์ (ร่างมาตรา ๔)

#### ๒.๒ การควบคุมคุณภาพอาหารสัตว์

(๑) กำหนดให้รัฐมนตรีโดยคำแนะนำของคณะกรรมการควบคุมคุณภาพอาหารสัตว์มีอำนาจประกาศกำหนดชื่อ ประเภท ชนิด ลักษณะ คุณภาพหรือมาตรฐานของอาหารสัตว์ควบคุมเฉพาะและที่มีใช้อาหารสัตว์ควบคุมเฉพาะ กำหนดชื่อ ประเภท ชนิดหรือลักษณะของอาหารสัตว์ที่ห้ามผลิต นำเข้า หรือขาย กำหนดชื่อ ประเภท ชนิด ลักษณะ หรือคุณสมบัติของวัตถุที่ห้ามใช้ผสม

ในอาหารสัตว์ กำหนดคุณภาพหรือมาตรฐานของเครื่องมือเครื่องใช้ในการผลิตอาหารสัตว์ รวมทั้ง การกำหนดสถานที่เพื่อให้เป็นด่านตรวจสอบอาหารสัตว์ที่นำเข้าหรือส่งออก (ร่างมาตรา ๖)

(๒) กำหนดหน้าที่ให้ผู้ผลิตเพื่อขาย นำเข้าเพื่อขาย หรือขายอาหารสัตว์ตาม ร่างมาตรา ๖ (๒) ต้องปฏิบัติตามหลักเกณฑ์ วิธีการและเงื่อนไขในการผลิตเพื่อขาย นำเข้าเพื่อขาย หรือขายอาหารสัตว์ที่รัฐมนตรีประกาศกำหนด และกำหนดหน้าที่ให้ผู้ผลิตอาหารสัตว์เพื่อขายต้องใช้ เครื่องมือหรือเครื่องใช้ในการผลิตอาหารสัตว์ที่มีคุณภาพและมาตรฐาน และเก็บรักษาอาหารสัตว์ ให้เป็นไปตามที่รัฐมนตรีประกาศกำหนดตามร่างมาตรา ๖ (๕) รวมทั้งกำหนดหน้าที่ให้ผู้ขายต้อง เก็บรักษาอาหารสัตว์ให้เป็นไปตามประกาศดังกล่าวด้วย (ร่างมาตรา ๗ และร่างมาตรา ๘)

### ๒.๓ คณะกรรมการควบคุมคุณภาพอาหารสัตว์

คณะกรรมการควบคุมคุณภาพอาหารสัตว์ประกอบด้วยประธานกรรมการ กรรมการโดยตำแหน่ง และกรรมการผู้ทรงคุณวุฒิซึ่งรัฐมนตรีแต่งตั้งอีกจำนวนหนึ่งเป็นองค์ประกอบ โดยกำหนดให้มีอำนาจหน้าที่ให้คำแนะนำหรือให้ความเห็นแก่รัฐมนตรีหรืออธิบดี แล้วแต่กรณี ในเรื่องที่กำหนดไว้ในกฎหมาย เช่น การออกประกาศเกี่ยวกับการควบคุมคุณภาพอาหารสัตว์ การวินิจฉัยอุทธรณ์ และการพักใช้ใบอนุญาตหรือการเพิกถอนใบอนุญาต รวมทั้งกำหนดให้มีอำนาจ ในการแต่งตั้งคณะกรรมการเพื่อพิจารณาวินิจฉัยหรือปฏิบัติการอย่างใดอย่างหนึ่งตามที่คณะกรรมการ มอบหมายได้ (ร่างมาตรา ๙ ถึงร่างมาตรา ๑๔)

### ๒.๔ การขออนุญาตและการออกใบอนุญาต

(๑) การผลิตเพื่อขาย การนำเข้าเพื่อขาย และการขายอาหารสัตว์ควบคุมเฉพาะ ที่รัฐมนตรีประกาศกำหนดตามมาตรา ๖ (๑) จะต้องยื่นคำขออนุญาตต่อผู้อนุญาตก่อนและเมื่อ ผู้อนุญาตออกใบอนุญาตให้แล้วจึงจะผลิตเพื่อขาย นำเข้าเพื่อขาย หรือขายอาหารสัตว์ควบคุมเฉพาะนั้น ได้ สำหรับกรณีที่มีผู้ผลิตเพื่อขาย ผู้นำเข้าเพื่อขาย หรือผู้ขายอาหารสัตว์ควบคุมเฉพาะที่รัฐมนตรี ประกาศกำหนดตามมาตรา ๖ (๑) อยู่ก่อนแล้ว จะต้องดำเนินการยื่นคำขออนุญาตภายในสามสิบวัน นับแต่วันที่ประกาศดังกล่าวมีผลใช้บังคับ แต่ผู้ที่ได้รับใบอนุญาตผลิตเพื่อขาย ใบอนุญาตนำเข้า เพื่อขาย หรือใบอนุญาตขาย ได้รับการยกเว้นไม่ต้องมายื่นคำขออนุญาตอีก ผู้ขออนุญาตผลิต เพื่อขาย นำเข้าเพื่อขาย และขายอาหารสัตว์ควบคุมเฉพาะจะเป็นบุคคลธรรมดาหรือนิติบุคคลก็ได้ ทั้งนี้ จะต้องเป็นเจ้าของกิจการที่ประสงค์จะขอรับใบอนุญาตและจะต้องมีคุณสมบัติอื่นตามที่ กำหนด นอกจากนี้สถานที่ผลิต สถานที่นำเข้า สถานที่ขาย หรือสถานที่เก็บอาหารสัตว์ควบคุมเฉพาะ รวมทั้งอุปกรณ์ที่ใช้และการควบคุมหรือรักษาจะต้องมีลักษณะตามที่กำหนดในกฎกระทรวงด้วย (ร่างมาตรา ๑๕ ถึงร่างมาตรา ๒๐)

(๒) การผลิตเพื่อขาย การนำเข้าเพื่อขาย หรือการขายอาหารสัตว์ควบคุมเฉพาะ ตามมาตรา ๖ (๑) โดยกระทรวง ทบวง กรม หรือรัฐวิสาหกิจเพื่อใช้ประโยชน์ของทางราชการ เพื่อเป็นตัวอย่างในทางวิชาการ เพื่อใช้ประกอบการขึ้นทะเบียน หรือเพื่อพิจารณาในการสั่งซื้อ และกรณีสหกรณ์หรือกลุ่มเกษตรกรตามกฎหมายซึ่งผลิตเพื่อขายอาหารสัตว์ควบคุมเฉพาะเพื่อใช้ เลี้ยงสัตว์ของสมาชิกของตนหรือของเกษตรกรในกลุ่มเดียวกัน ได้รับการยกเว้นไม่ต้องขออนุญาตแต่มี หน้าที่ต้องแจ้งให้ผู้อนุญาตทราบและต้องปฏิบัติตามหลักเกณฑ์ วิธีการและเงื่อนไขที่รัฐมนตรีประกาศ กำหนดด้วย (ร่างมาตรา ๒๑)

(๓) กำหนดให้ใบอนุญาตมี ๓ ประเภท คือ ใบอนุญาตผลิตอาหารสัตว์ ควบคุมเฉพาะ ใบอนุญาตนำเข้าอาหารสัตว์ควบคุมเฉพาะ และใบอนุญาตขายอาหารสัตว์ควบคุมเฉพาะ

มีกำหนดระยะเวลาสำหรับอายุใบอนุญาตทั้ง ๓ ประเภทไว้แตกต่างกัน และให้ถือว่าผู้รับใบอนุญาตผลิตอาหารสัตว์ควบคุมเฉพาะหรือผู้รับใบอนุญาตนำเข้าอาหารสัตว์ควบคุมเฉพาะเป็นผู้รับใบอนุญาตขายอาหารสัตว์ควบคุมเฉพาะที่ผลิตหรือนำเข้า แล้วแต่กรณี โดยให้ถือว่าการกระทำของลูกจ้างหรือตัวแทนของผู้รับใบอนุญาตทั้ง ๓ ประเภท เป็นการกระทำของผู้รับใบอนุญาตด้วย เว้นแต่ผู้รับใบอนุญาตจะพิสูจน์ได้ว่าการกระทำดังกล่าวเป็นการสุจริต นอกจากนั้นยังกำหนดให้กรณีการขอต่ออายุใบอนุญาตสามารถกระทำได้เมื่อใบอนุญาตสิ้นอายุไม่เกินสามสิบวัน และยังมีสิทธิอุทธรณ์เป็นหนังสือต่อรัฐมนตรีในกรณีที่ผู้อนุญาตไม่ออกใบอนุญาตหรือไม่อนุญาตให้ต่ออายุใบอนุญาต (ร่างมาตรา ๒๒ ถึงร่างมาตรา ๒๖)

#### ๒.๕ หน้าที่ของผู้รับใบอนุญาต

(๑) กำหนดให้ผู้รับใบอนุญาตผลิตอาหารสัตว์ควบคุมเฉพาะมีหน้าที่ต้องปฏิบัติ โดยจัดให้มีป้ายไว้ในที่เปิดเผยซึ่งเห็นได้ง่ายจากภายนอกอาคารแสดงว่าเป็นสถานที่ผลิตอาหารสัตว์ควบคุมเฉพาะ ลักษณะ ขนาดของป้าย และข้อความที่แสดงในป้าย จัดให้มีการวิเคราะห์อาหารสัตว์ควบคุมเฉพาะที่ตนผลิตก่อนนำออกจากสถานที่ผลิต โดยมีหลักฐานแสดงรายละเอียดของการวิเคราะห์ ซึ่งต้องเก็บรักษาไว้ให้ตรวจสอบได้ไม่น้อยกว่าสามปี และจัดให้มีฉลากสำหรับอาหารสัตว์ควบคุมเฉพาะ การแสดงฉลาก และข้อความในฉลาก สำหรับผู้ผลิตอาหารสัตว์ควบคุมเฉพาะเพื่อการส่งออกจะผลิตอาหารสัตว์ควบคุมเฉพาะโดยมีคุณภาพ มาตรฐาน ฉลาก หรือรายละเอียดอื่นๆ ตามที่ผู้สั่งซื้อกำหนดก็ได้ แต่ห้ามผู้ใดขายอาหารสัตว์ควบคุมเฉพาะดังกล่าวในราชอาณาจักร (ร่างมาตรา ๒๗ และร่างมาตรา ๒๘)

(๒) กำหนดให้ผู้รับใบอนุญาตนำเข้าอาหารสัตว์ควบคุมเฉพาะมีหน้าที่ต้องปฏิบัติโดยจัดให้มีป้ายไว้ในที่เปิดเผยซึ่งเห็นได้ง่ายจากภายนอกอาคาร แสดงว่าเป็นสถานที่นำเข้าอาหารสัตว์ควบคุมเฉพาะ หรือเป็นสถานที่เก็บอาหารสัตว์ควบคุมเฉพาะ ลักษณะ ขนาดของป้าย และข้อความที่แสดงในป้าย จัดให้มีใบรับรองของผู้ผลิตอาหารสัตว์แสดงรายละเอียดการวิเคราะห์อาหารสัตว์ควบคุมเฉพาะทุกครั้งที่น่าเข้า จัดให้มีหนังสือรับรองจากหน่วยงานของรัฐของประเทศผู้ผลิตหรือหน่วยงานอื่นที่หน่วยงานของรัฐของประเทศผู้ผลิตรับรอง และจัดให้มีฉลากสำหรับอาหารสัตว์ควบคุมเฉพาะ การแสดงฉลาก และข้อความในฉลาก (ร่างมาตรา ๒๙)

(๓) กำหนดให้ผู้นำเข้าหรือส่งออกอาหารสัตว์ต้องนำอาหารสัตว์มาให้พนักงานเจ้าหน้าที่ตรวจสอบ ณ ด่านตรวจสอบอาหารสัตว์ที่รัฐมนตรีประกาศกำหนด ทั้งนี้ การตรวจสอบเพื่อควบคุมคุณภาพของอาหารสัตว์ดังกล่าวของพนักงานเจ้าหน้าที่จะต้องเป็นไปตามหลักเกณฑ์วิธีการและเงื่อนไขที่รัฐมนตรีประกาศกำหนดด้วย (ร่างมาตรา ๓๐)

(๔) กำหนดให้ผู้รับใบอนุญาตขายอาหารสัตว์ควบคุมเฉพาะมีหน้าที่ต้องปฏิบัติ โดยจัดให้มีป้ายไว้ในที่เปิดเผยซึ่งเห็นได้ง่ายจากภายนอกอาคารแสดงว่าเป็นสถานที่ขายอาหารสัตว์ควบคุมเฉพาะ ลักษณะ ขนาดของป้าย และข้อความที่แสดงในป้าย จัดให้มีการแยกเก็บอาหารสัตว์ควบคุมเฉพาะเป็นสัดส่วนต่างหากจากสิ่งทีอาจทำให้อาหารสัตว์ควบคุมเฉพาะเสื่อมคุณภาพ รักษาฉลากที่ภาชนะบรรจุอาหารสัตว์ควบคุมเฉพาะให้คงอยู่โดยครบถ้วนและชัดเจน รักษาภาชนะบรรจุอาหารสัตว์ควบคุมเฉพาะให้คงอยู่ในสภาพเรียบร้อย และหากภาชนะบรรจุอาหารสัตว์ควบคุมเฉพาะชำรุด ห้ามนำมาขาย (ร่างมาตรา ๓๑)

## ๒.๖ การขึ้นทะเบียนอาหารสัตว์ควบคุมเฉพาะ

(๑) กำหนดให้ผู้ซึ่งเป็นผู้รับใบอนุญาตตามมาตรา ๑๕ ต้องนำอาหารสัตว์ควบคุมเฉพาะมาขอขึ้นทะเบียนต่อพนักงานเจ้าหน้าที่ เมื่อได้รับใบสำคัญการขึ้นทะเบียนอาหารสัตว์ควบคุมเฉพาะนั้นแล้ว จึงสามารถผลิตหรือนำเข้าอาหารสัตว์ควบคุมเฉพาะนั้นได้ สำหรับกรณีผู้รับใบอนุญาตตามมาตรา ๑๖ ซึ่งผลิตหรือนำเข้าอาหารสัตว์ควบคุมเฉพาะอยู่ก่อนวันที่ประกาศดังกล่าว มีผลใช้บังคับต้องนำอาหารสัตว์ควบคุมเฉพาะนั้นมาขอขึ้นทะเบียนต่อพนักงานเจ้าหน้าที่ภายในหกสิบวันนับแต่วันที่ประกาศดังกล่าวมีผลใช้บังคับหรือนับแต่วันที่ได้รับใบอนุญาตตามร่างมาตรา ๑๖ แล้วแต่กรณี ทั้งนี้ ผู้รับใบอนุญาตผลิตหรือนำเข้าอาหารสัตว์ควบคุมเฉพาะจะต้องผลิตหรือนำเข้าอาหารสัตว์ควบคุมเฉพาะให้ตรงตามที่ได้ขึ้นทะเบียนไว้ด้วย (ร่างมาตรา ๓๕ ถึงร่างมาตรา ๓๗)

(๒) อาหารสัตว์ควบคุมเฉพาะที่ได้ขึ้นทะเบียนอาหารสัตว์ควบคุมเฉพาะไว้แล้ว ต่อมารัฐมนตรีโดยคำแนะนำของคณะกรรมการมีการประกาศเปลี่ยนแปลงตามมาตรา ๖ (๑) หรือในกรณีที่ไม่มีการผลิตหรือนำเข้าเกินสองปี หรือในกรณีที่อาจเป็นอันตรายแก่สัตว์ อธิบดีมีอำนาจสั่งแก้ไข ยกเลิกหรือเพิกถอนทะเบียนอาหารสัตว์ควบคุมเฉพาะนั้นได้โดยประกาศในราชกิจจานุเบกษา ในการนี้ผู้รับใบอนุญาตซึ่งถูกสั่งยกเลิกหรือเพิกถอนทะเบียนอาหารสัตว์ควบคุมเฉพาะกรณีไม่มีการผลิตหรือนำเข้าเกินสองปี หรืออาจเป็นอันตรายแก่สัตว์ มีสิทธิอุทธรณ์เป็นหนังสือต่อรัฐมนตรีภายในสิบห้าวันนับแต่วันทราบคำสั่ง (ร่างมาตรา ๔๐)

## ๒.๗ การเลิกกิจการและการโอนกิจการ

(๑) ผู้รับใบอนุญาตสามารถเลิกกิจการตามที่ได้รับอนุญาตได้ โดยต้องแจ้งการยกเลิกกิจการเป็นหนังสือต่อผู้อนุญาต พร้อมทั้งส่งคืนใบอนุญาตและใบสำคัญการขึ้นทะเบียนอาหารสัตว์ควบคุมเฉพาะ และให้ถือว่าใบอนุญาตและใบสำคัญการขึ้นทะเบียนอาหารสัตว์ควบคุมเฉพาะสิ้นอายุนับแต่วันแจ้งเลิกกิจการนั้น สำหรับกรณีที่ไม่ได้รับการต่ออายุใบอนุญาตหรือกรณีผู้อนุญาตไม่อนุญาตให้ต่ออายุใบอนุญาต ผู้รับใบอนุญาตมีหน้าที่ต้องแจ้งรายละเอียดเกี่ยวกับจำนวนอาหารสัตว์ควบคุมเฉพาะและสถานที่เก็บอาหารสัตว์ควบคุมเฉพาะตามหลักเกณฑ์ วิธีการและเงื่อนไขตามที่รัฐมนตรีกำหนด นอกจากนี้ผู้รับใบอนุญาตยังมีหน้าที่ต้องขายอาหารสัตว์ควบคุมเฉพาะที่เหลืออยู่ให้กับผู้รับใบอนุญาตอื่นภายในระยะเวลาที่กฎหมายกำหนด และหากพ้นระยะเวลาดังกล่าวจะขายอาหารสัตว์ควบคุมเฉพาะดังกล่าวมิได้ แต่ต้องทำลายอาหารสัตว์ควบคุมเฉพาะนั้นตามระเบียบที่อธิบดีโดยความเห็นชอบของคณะกรรมการกำหนด (ร่างมาตรา ๔๒ ถึงร่างมาตรา ๔๔)

(๒) ในกรณีที่ผู้รับใบอนุญาตตาย กำหนดให้ทายาทหรือผู้ที่ได้รับความยินยอมจากทายาทแสดงความจำนงต่อผู้อนุญาตเพื่อขอประกอบกิจการนั้นต่อไปได้ หากได้รับอนุญาตให้ถือว่าผู้แสดงความจำนงเป็นผู้รับใบอนุญาตตามกฎหมายตั้งแต่วันที่ผู้รับอนุญาตตายและสามารถประกอบกิจการต่อไปได้จนกว่าใบอนุญาตสิ้นอายุ สำหรับกรณีที่ทายาทผู้ครอบครองอาหารสัตว์ควบคุมเฉพาะนั้นไม่แสดงความจำนงเพื่อขอประกอบกิจการต่อไป ทายาทมีหน้าที่ต้องแจ้งให้ผู้อนุญาตทราบและหากมีอาหารสัตว์ควบคุมเฉพาะเหลืออยู่จะต้องทำลายอาหารสัตว์ควบคุมเฉพาะนั้นตามระเบียบที่อธิบดีโดยความเห็นชอบของคณะกรรมการกำหนด (ร่างมาตรา ๔๕)

## ๒.๘ การพักใช้ใบอนุญาตหรือการเพิกถอนใบอนุญาต

(๑) กำหนดให้ผู้อนุญาตโดยความเห็นชอบของคณะกรรมการมีอำนาจสั่งพักใช้ใบอนุญาตมีกำหนดครั้งละไม่เกินหนึ่งร้อยยี่สิบวัน ในกรณีที่ผู้รับใบอนุญาตไม่ปฏิบัติตามพระราชบัญญัตินี้ กฎกระทรวงหรือประกาศที่ออกตามพระราชบัญญัตินี้ โดยผู้รับใบอนุญาตซึ่งถูกสั่ง

พักใช้ใบอนุญาตต้องหยุดประกอบกิจการตามใบอนุญาตนั้น และในระหว่างถูกสั่งพักใช้ใบอนุญาต จะขอรับใบอนุญาตใดๆ ตามพระราชบัญญัตินี้ไม่ได้ ทั้งนี้ ผู้อนุญาตมีอำนาจสั่งยกเลิกคำสั่งพักใช้ใบอนุญาตก่อนกำหนดเวลาได้ เมื่อปรากฏว่าผู้รับใบอนุญาตซึ่งถูกสั่งพักใช้ใบอนุญาตได้ปฏิบัติตามพระราชบัญญัตินี้ หรือกฎกระทรวงหรือประกาศที่ออกตามพระราชบัญญัตินี้แล้ว (ร่างมาตรา ๔๖ และร่างมาตรา ๔๗)

(๒) กำหนดให้ผู้อนุญาตโดยความเห็นชอบของคณะกรรมการมีอำนาจสั่งเพิกถอนใบอนุญาต โดยกำหนดเหตุในการเพิกถอนเป็นสองกรณี คือ การเพิกถอนโดยเหตุที่เกิดจากอาหารสัตว์เมื่อปรากฏว่าผู้รับใบอนุญาตกระทำความผิดตามมาตรา ๕๖ (๑) และการเพิกถอนโดยเหตุที่เกิดจากกรณีผู้รับใบอนุญาตฝ่าฝืนคำสั่งพักใช้ใบอนุญาต ทั้งนี้ ผู้รับใบอนุญาตซึ่งถูกสั่งพักใช้ใบอนุญาตหรือเพิกถอนใบอนุญาตมีสิทธิอุทธรณ์เป็นหนังสือต่อรัฐมนตรีภายในสามสิบวันนับแต่วันทราบคำสั่ง คำวินิจฉัยของรัฐมนตรีให้เป็นที่สุด แต่การอุทธรณ์ดังกล่าวไม่เป็นการทุเลาการบังคับตามคำสั่งพักใช้ใบอนุญาตหรือคำสั่งเพิกถอนใบอนุญาต เว้นแต่รัฐมนตรีจะมีคำสั่งเป็นอย่างอื่น (ร่างมาตรา ๔๘ ถึงร่างมาตรา ๕๑)

#### ๒.๙ ใบรับรอง

ผู้อนุญาตมีอำนาจออกใบรับรองระบบประกันคุณภาพอาหารสัตว์หรือใบรับรองอื่นใดที่เกี่ยวข้องกับอาหารสัตว์ เพื่อประโยชน์ในการจัดการผลิตภัณฑ์อาหารสัตว์ที่ดีได้ โดยผู้ผลิตอาหารสัตว์จะต้องเป็นผู้ร้องขอ ทั้งนี้ การกำหนดชื่อ ประเภท หรือชนิดของใบรับรอง ตลอดจนการขอใบรับรองและการออกใบรับรองดังกล่าวจะต้องเป็นไปตามหลักเกณฑ์ วิธีการและเงื่อนไขที่รัฐมนตรีประกาศกำหนด โดยกำหนดให้ใบรับรองระบบการประกันคุณภาพอาหารสัตว์สามารถใช้ได้เป็นระยะเวลาสามปีนับแต่วันออกใบรับรองและสามารถขอต่ออายุได้ ส่วนใบรับรองอื่นใดที่เกี่ยวข้องกับอาหารสัตว์สามารถใช้ได้เฉพาะครั้ง (ร่างมาตรา ๕๒ ถึงร่างมาตรา ๕๕)

#### ๒.๑๐ การควบคุมอาหารสัตว์

(๑) กำหนดห้ามมิให้ผู้ใดผลิตเพื่อขาย นำเข้าเพื่อขาย หรือขายอาหารสัตว์ปลอมปน อาหารสัตว์เสื่อมคุณภาพ อาหารสัตว์ผิดมาตรฐาน อาหารสัตว์ที่ต้องขึ้นทะเบียนแต่ไม่ได้ขึ้นทะเบียนไว้ อาหารสัตว์ที่อธิบดีสั่งเพิกถอนทะเบียนและอาหารสัตว์อื่นที่รัฐมนตรีประกาศกำหนดตามมาตรา ๖ (๓) เพื่อประโยชน์ในการคุ้มครองความปลอดภัยของผู้บริโภคเนื้อสัตว์ ทั้งนี้ อาหารสัตว์ปลอมปน อาหารสัตว์เสื่อมคุณภาพ และอาหารสัตว์ผิดมาตรฐาน จะมีลักษณะตามที่กำหนดไว้ในกฎหมาย (ร่างมาตรา ๕๖ ถึงร่างมาตรา ๕๙)

(๒) ผู้ผลิต ผู้นำเข้า หรือผู้ขายไม่สามารถอ้างเหตุที่ไม่รู้ว่าอาหารสัตว์ตามมาตรา ๖ (๑) หรือ (๒) ที่ตนผลิต นำเข้า หรือขายเป็นอาหารสัตว์ปลอมปนหรืออาหารสัตว์เสื่อมคุณภาพมาเป็นข้อแก้ตัวให้พ้นจากความรับผิดชอบได้ เว้นแต่จะพิสูจน์ได้ว่าตนมีเหตุผลเชื่อว่าอาหารสัตว์นั้นไม่เป็นอาหารสัตว์ปลอมปน หรือเป็นอาหารสัตว์เสื่อมคุณภาพ (ร่างมาตรา ๖๐)

(๓) กำหนดให้อธิบดีมีอำนาจกำหนดมาตรการเพื่อประโยชน์ในการควบคุมคุณภาพอาหารสัตว์ตามมาตรา ๖ (๑) หรือ (๒) ให้ถูกสุ่มลักษณะปราศจากอันตรายแก่สัตว์หรือมนุษย์ ผู้บริโภคผลิตภัณฑ์จากสัตว์ โดยสามารถออกคำสั่งเป็นหนังสือให้ผู้ผลิต ผู้นำเข้า หรือผู้ขายอาหารสัตว์ปรับปรุงแก้ไขสถานที่ผลิตหรือสถานที่เก็บอาหารสัตว์ งดการผลิต นำเข้า หรือขายอาหารสัตว์ตามมาตรา ๖ (๑) ที่ผลิตหรือนำเข้าโดยไม่ได้ขึ้นทะเบียนอาหารสัตว์ หรือปรากฏจากผลการตรวจพิสูจน์ว่าเป็นอาหารสัตว์ตามมาตรา ๖ (๑) หรือ (๒) ที่ไม่สมควรใช้เลี้ยงสัตว์ รวมทั้งการประกาศผลการ

ตรวจพิสูจน์อาหารสัตว์ให้ประชาชนทราบว่า เป็นอาหารสัตว์ต้องห้ามตามมาตรา ๔๓ หรือมีวัตถุที่ห้ามใช้เป็นภาชนะบรรจุตามมาตรา ๖ (๕) (ร่างมาตรา ๖๑)

#### ๒.๑๑ การโฆษณาอาหารสัตว์

การโฆษณาอาหารสัตว์จะต้องไม่แสดงคุณประโยชน์ คุณภาพ ปริมาณ มาตรฐาน ส่วนประกอบหรือแหล่งกำเนิดของอาหารสัตว์ อันเป็นเท็จหรือเกินความจริง และไม่แสดงข้อความที่ก่อให้เกิดความเข้าใจผิดในสาระสำคัญเกี่ยวกับอาหารสัตว์ ในกรณีที่มิผู้ที่สงสัยว่าการโฆษณาอาหารสัตว์ของตนจะเป็นการฝ่าฝืนหรือไม่เป็นไปตามร่างพระราชบัญญัตินี้อาจขอให้ผู้อนุญาตพิจารณาให้ความเห็นในเรื่องนั้นก่อนทำการโฆษณาได้ แต่ทั้งนี้ยังกำหนดให้อธิบดีมีอำนาจสั่งเป็นหนังสือให้ผู้ผลิต ผู้นำเข้า ผู้ขายหรือผู้ทำการโฆษณาแก้ไขหรือระงับการโฆษณาอาหารสัตว์ ที่เห็นว่าเป็นการโฆษณาโดยฝ่าฝืนมาตรา ๖๒ ให้โฆษณาเพื่อแก้ไขความเข้าใจผิดของผู้เลี้ยงสัตว์ที่อาจเกิดขึ้นจากการโฆษณาที่ได้กระทำไปแล้ว หรือระงับการผลิต การนำเข้า การขายหรือการโฆษณาอาหารสัตว์ที่คณะกรรมการเห็นว่าอาหารสัตว์ควบคุมเฉพาะดังกล่าวไม่มีคุณภาพหรือสรรพคุณตามที่โฆษณา (ร่างมาตรา ๖๒ ถึงร่างมาตรา ๖๔)

#### ๒.๑๒ พนักงานเจ้าหน้าที่

(๑) ในการปฏิบัติหน้าที่ให้พนักงานเจ้าหน้าที่เป็นเจ้าพนักงานตามประมวลกฎหมายอาญา โดยให้มีอำนาจ

- เข้าไปในสถานที่ผลิต นำเข้า ขายหรือเก็บอาหารสัตว์ในระหว่างเวลาทำการของสถานที่นั้น เข้าไปในสถานที่เลี้ยงสัตว์ในเวลาระหว่างพระอาทิตย์ขึ้นถึงพระอาทิตย์ตก หรือเข้าไปในยานพาหนะที่บรรจุอาหารสัตว์ในกรณีที่มิเหตุอันควรสงสัยว่ามีการกระทำความผิดตามร่างพระราชบัญญัตินี้

- ตรวจสอบอาหารสัตว์ ภาชนะบรรจุ เอกสารหรือสิ่งใด ๆ ที่เกี่ยวข้องกับอาหารสัตว์ รวมตลอดทั้งวิธีการผลิตอาหารสัตว์ หรือวิธีการเก็บรักษา

- นำอาหารสัตว์หรือวัตถุที่สงสัยว่าเป็นอาหารสัตว์ในปริมาณพอสมควรไปเป็นตัวอย่างเพื่อทดสอบ ตรวจหรือวิเคราะห์

- ค้น ยึด หรืออายัดอาหารสัตว์ ภาชนะบรรจุ เอกสารหรือสิ่งใด ๆ เกี่ยวกับอาหารสัตว์ ทั้งนี้ ตามระเบียบที่อธิบดีกำหนด

- มีหนังสือเรียกให้บุคคลใด ๆ มาให้ถ้อยคำ หรือส่งเอกสารและหลักฐานที่จำเป็นเพื่อประกอบการพิจารณาของพนักงานเจ้าหน้าที่หรือคณะกรรมการ (ร่างมาตรา ๖๕ ถึงร่างมาตรา ๖๗)

(๒) กำหนดให้สิ่งที่พนักงานเจ้าหน้าที่ยึดหรืออายัดไว้ตกเป็นของกรมปศุสัตว์เมื่อปรากฏว่า

- ไม่ปรากฏเจ้าของหรือไม่มีผู้มาแสดงตัวเป็นเจ้าของหรือผู้ครอบครองภายในเก้าสิบวันนับแต่วันที่ได้ยึดหรืออายัด

- ในกรณีที่มิมีการดำเนินคดีและผู้เป็นเจ้าของหรือผู้ครอบครองมิได้ร้องขอคืนภายในเก้าสิบวันนับแต่วันที่รับแจ้งคำสั่งว่าไม่มีการดำเนินคดี

- ในกรณีที่มีการดำเนินคดีและพนักงานอัยการสั่งเด็ดขาดไม่ฟ้องคดีหรือศาลไม่ได้อรรถพิพากษาให้รับ และผู้เป็นเจ้าของหรือผู้ครอบครองมิได้ร้องขอคืนภายในเก้าสิบวันนับแต่วันที่ทราบคำสั่งเด็ดขาดไม่ฟ้องคดีหรือวันที่ศาลมีคำพิพากษาถึงที่สุด แล้วแต่กรณี



หากสิ่งที่ยึดหรืออายัดไว้ดังกล่าวเป็นของเสียหายหรือเป็นของที่ใกล้จะหมดอายุการใช้งานตามที่กำหนดไว้ หรือถ้าเก็บไว้จะเป็นการเสี่ยงต่อความเสียหาย หรือจะเสียค่าใช้จ่ายในการเก็บรักษาเกินค่าของสิ่งนั้น พนักงานเจ้าหน้าที่โดยอนุมัติของอธิบดีจะจัดการขายทอดตลาดสิ่งนั้นเสียก่อนคดีถึงที่สุด หรือก่อนที่สิ่งนั้นจะตกเป็นของกรมปศุสัตว์ก็ได้ เงินค่าของสิ่งนั้นเมื่อหักค่าใช้จ่ายและค่าภาระติดพันทั้งปวงแล้ว เหลือเงินจำนวนสุทธิเท่าใดให้ยึดไว้แทนสิ่งนั้น โดยฝากไว้กับธนาคารของรัฐ (ร่างมาตรา ๖๘ และมาตรา ๖๙)

(๓) กำหนดให้พนักงานเจ้าหน้าที่มีอำนาจสั่งให้ผู้ผลิต ผู้นำเข้า หรือผู้ขายอาหารสัตว์ระงับการกระทำที่ฝ่าฝืน หรือแก้ไข หรือปรับปรุง หรือปฏิบัติให้ถูกต้องได้ในกรณีที่ปรากฏต่อพนักงานเจ้าหน้าที่ว่าฝ่าฝืนหรือไม่ปฏิบัติตามพระราชบัญญัตินี้ และหากเป็นกรณีมีเหตุอันสมควร พนักงานเจ้าหน้าที่จะสั่งให้ผู้นั้นส่งออกอาหารสัตว์นั้นเพื่อคืนให้แก่ผู้ผลิตหรือผู้จัดส่งอาหารสัตว์นั้นมาให้ หรือเพื่อการอื่นตามความเหมาะสมก็ได้ แต่หากปรากฏว่าผู้ผลิต ผู้นำเข้า หรือผู้ขายอาหารสัตว์ดังกล่าวไม่สามารถปฏิบัติให้ถูกต้องได้ ไม่ว่าจะเพราะไม่มีความสามารถหรือเพราะเหตุอื่นใด กำหนดให้พนักงานเจ้าหน้าที่มีอำนาจสั่งให้บุคคลดังกล่าวส่งมอบอาหารสัตว์นั้นแก่พนักงานเจ้าหน้าที่ ณ สถานที่ที่กำหนด เพื่อทำลายหรือจัดการตามควรแก่กรณี (ร่างมาตรา ๗๐)

#### ๒.๑๓ บทกำหนดโทษ

กำหนดบทลงโทษเพื่อให้กฎหมายมีสภาพบังคับ และเป็นไปตามเจตนารมณ์ในการคุ้มครองผู้เลี้ยงสัตว์และผู้บริโภค โดยกำหนดฐานความผิดให้สอดคล้องกับเนื้อหาภายในพระราชบัญญัตินี้ และกำหนดให้อธิบดีหรือผู้ซึ่งอธิบดีมอบหมายมีอำนาจเปรียบเทียบได้ในบรรดาความผิดตามพระราชบัญญัตินี้ที่มีโทษปรับสถานเดียว หรือที่มีโทษจำคุกไม่เกินหนึ่งปีหรือปรับ (ร่างมาตรา ๗๑ ถึงร่างมาตรา ๙๙)

#### ๒.๑๔ บทเฉพาะกาล

กำหนดให้มีบทเฉพาะกาลเพื่อรองรับสิทธิประโยชน์ต่างๆ ที่มีอยู่ตามกฎหมายเดิม และกำหนดให้ต้องดำเนินการตามกฎหมายใหม่ เพื่อความต่อเนื่องในการบังคับใช้กฎหมาย ทั้งนี้ ได้กำหนดให้มีการเร่งรัดการออกกฎหมายลำดับรอง เพื่อให้การบังคับใช้กฎหมายมีความสมบูรณ์ยิ่งขึ้น (ร่างมาตรา ๑๐๐ ถึงร่างมาตรา ๑๐๔)

#### ๒.๑๕ อัตราค่าธรรมเนียม

โดยปรับปรุงอัตราค่าธรรมเนียมให้สอดคล้องกับสภาพเศรษฐกิจในปัจจุบัน และเนื้อหาสาระตามพระราชบัญญัติ



## "การตราพระราชบัญญัติของสภานิติบัญญัติแห่งชาติ"

"พระมหากษัตริย์ทรงตราพระราชบัญญัติโดยคำแนะนำและยินยอมของสภานิติบัญญัติแห่งชาติ

ร่างพระราชบัญญัติจะเสนอได้ก็แต่โดยสมาชิกสภานิติบัญญัติแห่งชาติร่วมกันจำนวนไม่น้อยกว่า ยี่สิบห้าคน หรือคณะรัฐมนตรี หรือสภาปฏิรูปแห่งชาติตามมาตรา ๓๑ วรคสอง แต่ร่างพระราชบัญญัติ เกี่ยวตัวกับการเงินจะเสนอได้ก็แต่โดยคณะรัฐมนตรี

ร่างพระราชบัญญัติเกี่ยวกับการเงินตามวรรคสอง หมายความว่าร่างพระราชบัญญัติที่เกี่ยวกับการตั้งขึ้น ยกเลิก ลด เปลี่ยนแปลง แก้ไข ผ่อน หรือวางระเบียบการบังคับอันเกี่ยวกับภาษีหรืออากร การจัดสรร รับ รักษา หรือจ่ายเงินแผ่นดิน หรือการโอนงบประมาณรายจ่ายของแผ่นดิน การกู้เงิน การค้ำประกัน หรือการใช้จ่ายเงินกู้ หรือการดำเนินการที่ผูกพันทรัพย์สินของรัฐ หรือเงินตรา

ในกรณีเป็นที่สงสัยว่าร่างพระราชบัญญัติที่เสนอต่อสภานิติบัญญัติแห่งชาติเป็นร่างพระราชบัญญัติ เกี่ยวตัวกับการเงินหรือไม่ ให้ประธานสภานิติบัญญัติแห่งชาติเป็นผู้วินิจฉัย

ร่างพระราชบัญญัติที่เสนอโดยสมาชิกสภานิติบัญญัติแห่งชาติหรือสภาปฏิรูปแห่งชาตินั้น คณะรัฐมนตรีอาจขอรับไปพิจารณา ก่อนสภานิติบัญญัติแห่งชาติจะรับหลักการก็ได้

การตราพระราชบัญญัติประกอบรัฐธรรมนูญให้กระทำโดยวิธีการที่บัญญัติไว้ในมาตรา นี้ แต่การเสนอร่างพระราชบัญญัติประกอบรัฐธรรมนูญ ให้กระทำโดยคณะรัฐมนตรีหรือผู้รักษาการตาม พระราชบัญญัติประกอบรัฐธรรมนูญนั้น"

(บทบัญญัติรัฐธรรมนูญแห่งราชอาณาจักรไทย (ฉบับชั่วคราว) พุทธศักราช ๒๕๕๗, มาตรา ๑๔)