

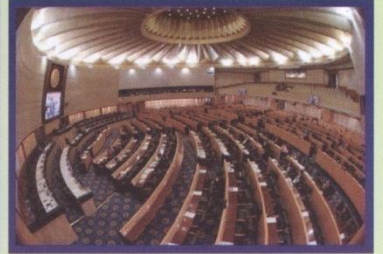

# สภานิติบัญญัติแห่งชาติ

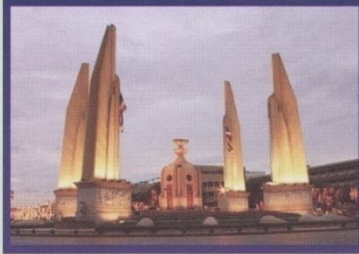

## เอกสารประกอบการพิจารณา

ร่าง

พระราชบัญญัติ

จรรยาทางบก (ฉบับที่ ..) พ.ศ. ....

(กำหนดสัญญาณจราจรเพิ่มเติมกำหนดให้พนักงานเจ้าหน้าที่  
ใช้ไฟฉายเรืองแสงในการแสดงสัญญาณจราจรได้)

(คณะรัฐมนตรี เป็นผู้เสนอ)

บรรจกระเบียบวาระการประชุมสภานิติบัญญัติแห่งชาติ ครั้งที่ ๑๖/๒๕๕๗  
วันพฤหัสบดีที่ ๑๖ ตุลาคม ๒๕๕๗

อ.พ. ๓๘/๒๕๕๗

จัดทำโดย

สำนักกฎหมาย สำนักงานเลขาธิการวุฒิสภา

ปฏิบัติหน้าที่สำนักงานเลขาธิการสภานิติบัญญัติแห่งชาติ

[www.senate.go.th](http://www.senate.go.th)



บทสรุปสำหรับสมาชิกสภานิติบัญญัติแห่งชาติ

ร่างพระราชบัญญัติจราจรทางบก (ฉบับที่ ..) พ.ศ. ....  
(กำหนดสัญญาณจราจรเพิ่มเติมกำหนดให้พนักงานเจ้าหน้าที่  
ใช้ไฟฉายเรืองแสงในการแสดงสัญญาณจราจรได้)  
(คณะรัฐมนตรีเป็นผู้เสนอ)

ร่างพระราชบัญญัติจราจรทางบก (ฉบับที่..) พ.ศ. .... (กำหนดสัญญาณจราจรเพิ่มเติมกำหนดให้พนักงานเจ้าหน้าที่ใช้ไฟฉายเรืองแสงในการแสดงสัญญาณจราจรได้) เสนอโดยคณะรัฐมนตรี ชุดที่มี พลเอก ประยุทธ์ จันทร์โอชา เพื่อให้สภานิติบัญญัติแห่งชาติพิจารณาตามบทบัญญัติรัฐธรรมนูญแห่งราชอาณาจักรไทย (ฉบับชั่วคราว) พุทธศักราช ๒๕๕๗ เมื่อวันที่ ๘ ตุลาคม ๒๕๕๗ โดยมีหลักการและเหตุผล ดังนี้

หลักการ

แก้ไขเพิ่มเติมพระราชบัญญัติจราจรทางบก พ.ศ. ๒๕๒๒ ดังต่อไปนี้

(๑) กำหนดอุปกรณ์เพื่อช่วยในการแสดงสัญญาณจราจร (เพิ่มมาตรา ๒๔ วรรคสาม)

(๒) กำหนดข้อสันนิษฐานในกรณีผู้ขับขี่ไม่ยอมให้ทดสอบโดยไม่มีเหตุอันควร

(แก้ไขเพิ่มเติมมาตรา ๑๔๒)

เหตุผล

โดยที่เป็นการสมควรกำหนดมาตรการในด้านความปลอดภัยเพื่อช่วยในการให้สัญญาณจราจรและสมควรกำหนดข้อสันนิษฐานว่าผู้ขับขี่รถในขณะเมาสุราหรือของเมาอย่างอื่นในกรณีที่ไม่ยอมให้ทดสอบโดยไม่มีเหตุอันควร อันจะเป็นมาตรการในการป้องกันการเกิดอุบัติเหตุที่เกิดจากผู้ขับขี่รถขณะเมาสุราหรือของเมาอย่างอื่น จึงจำเป็นต้องตราพระราชบัญญัตินี้

ร่างพระราชบัญญัติจราจรทางบก (ฉบับที่..) พ.ศ. .... มีสาระสำคัญสรุปได้ ดังนี้

- รับรองการใช้สัญญาณไฟฉายเรืองแสงประกอบการแสดงสัญญาณจราจรในทัศนวิสัยและสภาพแวดล้อมที่ยากต่อการมองเห็นสัญญาณจราจร เพื่อป้องกันอุบัติเหตุและเพื่อให้เกิดความปลอดภัยทั้งต่อพนักงานเจ้าหน้าที่และผู้ใช้รถใช้ถนนทั่วไปมากยิ่งขึ้น





- กำหนดให้เจ้าพนักงานจรรยา พนักงานสอบสวน หรือพนักงานเจ้าหน้าที่มีอำนาจสั่งให้มีการทดสอบผู้ขับขี่ว่าห่อนความสามารถในอันที่จะขับหรือเมาสุราหรือของเมาอย่างอื่นได้ เมื่อมีพฤติการณ์อันสมควรและหากผู้ขับขี่ไม่ยอมให้ทดสอบ เจ้าพนักงานจรรยา พนักงานสอบสวน หรือพนักงานเจ้าหน้าที่ มีอำนาจกักตัวผู้ขับขี่นั้นไว้ภายในระยะเวลาเท่าที่จำเป็นแห่งกรณี เพื่อให้การทดสอบเสร็จสิ้นไปโดยเร็ว

ในกรณีผู้ขับขี่ซึ่งถูกกักตัวไว้ทดสอบแล้ว ไม่ยอมให้มีการทดสอบโดยไม่มีเหตุอันสมควร ให้สันนิษฐานไว้ก่อนว่าผู้นั้นขับขี่รถในขณะที่ห่อนความสามารถในอันที่จะขับหรือขับขี่ในขณะที่เมาสุราหรือของเมาอย่างอื่นแล้วแต่กรณี

**บทวิเคราะห์ข้อดีและข้อสังเกตของร่างพระราชบัญญัติจราจรทางบก (ฉบับที่ ..)**

พ.ศ. ....

เนื่องจากในปัจจุบันแม้จะมีกฎหมายกำหนดมาตรการในการป้องกันการเกิดอุบัติเหตุจากผู้ขับขี่รถขณะเมาสุรา หรือของเมาอย่างอื่นแต่ปรากฏว่ามีผู้ฝ่าฝืนกฎหมายจำนวนมาก โดยเฉพาะการปฏิเสธไม่ให้ความร่วมมือกับเจ้าพนักงานในการทดสอบว่าผู้ขับขี่ห่อนความสามารถในการขับรถหรือขับรถขณะเมาสุราหรือของเมาอย่างอื่นหรือไม่ ร่างพระราชบัญญัติจราจรทางบก (ฉบับที่..) พ.ศ. .... มีเจตนารมณ์เพื่อป้องกันการเกิดอุบัติเหตุและให้มีความปลอดภัยบนท้องถนนมากยิ่งขึ้น

**ข้อดี**

- การกำหนดรับรองการใช้สัญญาณไฟฉายเรืองแสงประกอบการแสดงสัญญาณจราจรของพนักงานเจ้าหน้าที่ในทัศนวิสัยและสภาพแวดล้อมที่ยากต่อการมองเห็นสัญญาณจราจร เพื่อช่วยในการทำงานของเจ้าพนักงานให้สามารถทำงานได้สะดวกมากขึ้น อันจะเป็นการป้องกันการเกิดอุบัติเหตุและเพื่อให้เกิดความปลอดภัยทั้งต่อพนักงานเจ้าหน้าที่และผู้ใช้รถใช้ถนนทั่วไปมากยิ่งขึ้น

- การเพิ่มบทสันนิษฐานกรณีผู้ขับขี่ปฏิเสธการทดสอบจากเจ้าพนักงานจรรยา พนักงานสอบสวน หรือพนักงานเจ้าหน้าที่ที่สั่งให้มีการทดสอบเมื่อมีพฤติการณ์อันควรเชื่อได้ว่าผู้นั้นขับขี่ขับรถในขณะที่เมาสุราหรือของเมาอย่างอื่นให้สันนิษฐานไว้ก่อนว่าผู้นั้นขับขี่ขับรถในขณะที่เมาสุราหรือของเมาอย่างอื่น (ในการดำเนินคดีการพิสูจน์จะตกเป็นของฝ่ายผู้ขับขี่) จะช่วยแก้ไขปัญหาในทางปฏิบัติที่ผู้ขับขี่มักไม่ให้ความร่วมมือกับเจ้าพนักงานในการขอทดสอบปริมาณแอลกอฮอล์ ทำให้การป้องกันเหตุร้ายและการปกป้องชีวิตและทรัพย์สินของประชาชนทั่วไปที่อาจได้รับผลกระทบจากการเมาแล้วขับที่ผ่านมาไม่มีประสิทธิภาพเท่าที่ควร



### ข้อสังเกต

- การเพิ่มบทสันนิษฐานในกรณีที่ผู้ขับขี่ปฏิเสธไม่ให้ความร่วมมือในการทดสอบกับเจ้าพนักงานจราจร พนักงานสอบสวน หรือพนักงานเจ้าหน้าที่นั้นให้สันนิษฐานไว้ก่อนว่าผู้ขับขี่รถในขณะเมาสุราหรือของเมาอย่างอื่นก็ดี หรือการกำหนดให้รับรองการใช้สัญญาณไฟฉายเรืองแสง ประกอบกับการแสดงสัญญาณจราจรของพนักงานเจ้าหน้าที่ในทัศนวิสัยและสภาพแวดล้อมที่ยากต่อการมองเห็นสัญญาณจราจรเพื่อช่วยในการทำงานของเจ้าพนักงานให้สามารถทำงานได้สะดวกมากขึ้นก็ดี ล้วนเป็นการกำหนดมาตรการทางกฎหมายเพื่อช่วยแก้ไขปัญหที่เกิดขึ้นในทางปฏิบัติที่ผ่านมาอันทำให้การป้องกันอุบัติเหตุและการป้องกันชีวิตและทรัพย์สินของประชาชนทั่วไปไม่มีประสิทธิภาพเท่าที่ควรนั้น อย่างไรก็ตามผู้ขับขี่มักมีวิธีที่หลบเลี่ยงไม่ยอมรับการทดสอบจากเจ้าพนักงาน เช่น การให้ประโยชน์ตอบแทนแก่เจ้าหน้าที่จนนำมาซึ่งการใช้ดุลพินิจของเจ้าหน้าที่ที่ไม่ตรงกับความเป็นจริง ซึ่งหากไม่มีมาตรการควบคุมในจุดนี้ด้วยการแก้ไขเพิ่มเติมกฎหมายดังกล่าวก็อาจไม่ส่งผลใด ๆ ในทางปฏิบัติ

## คำนำ

เอกสารประกอบการพิจารณาร่างพระราชบัญญัติจราจรทางบก (ฉบับที่ ..) พ.ศ. .... (กำหนดสัญญาณจราจรเพิ่มเติมกำหนดให้พนักงานเจ้าหน้าที่ใช้ไฟฉายเรืองแสงในการแสดงสัญญาณจราจรได้) เสนอโดยคณะรัฐมนตรี ชุดที่มีพลเอก ประยุทธ์ จันทร์โอชา เป็นนายกรัฐมนตรี ต่อประธานสภานิติบัญญัติแห่งชาติ เมื่อวันที่ ๘ ตุลาคม ๒๕๕๗ เพื่อให้สภานิติบัญญัติแห่งชาติ พิจารณา ตามรัฐธรรมนูญแห่งราชอาณาจักรไทย (ฉบับชั่วคราว) พุทธศักราช ๒๕๕๗

เอกสารประกอบการพิจารณาร่างพระราชบัญญัติฉบับนี้ จัดทำขึ้นเพื่อใช้ในราชการ วงงานนิติบัญญัติ โดยมุ่งเน้นสารประโยชน์ในเชิงอ้างอิงเบื้องต้น เพื่อประกอบการพิจารณา ของสมาชิกสภานิติบัญญัติแห่งชาติ

สำนักกฎหมาย  
สำนักงานเลขาธิการวุฒิสภา  
ปฏิบัติหน้าที่สำนักงานเลขาธิการสภานิติบัญญัติแห่งชาติ  
ตุลาคม ๒๕๕๗

### เอกสารประกอบการพิจารณา

#### จัดทำโดย

นายนัท ผาสุข	ที่ปรึกษาด้านกฎหมาย
นางสาวสุภาวค์จิตต์ ไตรเทพพิสัย	ผู้อำนวยการสำนักกฎหมาย
นายสุชาติ พันทองคำ	ผู้บังคับบัญชากลุ่มงานกฎหมาย ๒
นางสาวน้ำฝน ราชสมบัติ	นิติกรชำนาญการ
นางสาวจิตรกาน เจียรตระกูล	วิทยากรปฏิบัติการ
นางสิริกันย์ ส่องแสง	เจ้าพนักงานธุรการอาวุโส
นางสาวรัตติกาลนต์ น้อยนวม	เจ้าพนักงานธุรการชำนาญงาน
นายพัลลภ วงศ์พานิช	เจ้าพนักงานบันทึกข้อมูลชำนาญงาน
กลุ่มงานกฎหมาย ๒ สำนักกฎหมาย โทร. ๐ ๒๘๓๑ ๙๒๙๖	

#### ผลิตโดย

กลุ่มงานการพิมพ์ สำนักการพิมพ์ โทร. ๐ ๒๒๔๔ ๑๗๔๑ - ๔๒  
สำนักงานเลขาธิการวุฒิสภา

ท่านสมาชิกสภานิติบัญญัติแห่งชาติ และผู้สนใจที่มีความประสงค์หรือต้องการที่จะศึกษาเอกสารประกอบการพิจารณาร่างพระราชบัญญัติเป็นการล่วงหน้าก่อนวันประชุมสภานิติบัญญัติแห่งชาติ สามารถสืบค้นข้อมูลเกี่ยวกับเอกสารประกอบการพิจารณาร่างพระราชบัญญัติได้จากเว็บไซต์วุฒิสภา [www.senate.go.th](http://www.senate.go.th)

หรือขอรับเอกสารประกอบการพิจารณาร่างพระราชบัญญัติได้ที่ศูนย์บริการข้อมูลกฎหมาย วุฒิสภา อาคารรัฐสภา ๒ ชั้น ๑ หมายเลขโทรศัพท์ ๐ ๒๒๔๔ ๑๕๖๕

บทสรุปสำหรับสมาชิกสภานิติบัญญัติแห่งชาติ ..... ก

ส่วนที่ ๑ ความเป็นมาและสาระสำคัญของ

ร่างพระราชบัญญัติจราจรทางบก (ฉบับที่ ..) พ.ศ. ....

(กำหนดสัญญาณจราจรเพิ่มเติมกำหนดให้พนักงานเจ้าหน้าที่  
ใช้ไฟฉายเรืองแสงในการแสดงสัญญาณจราจรได้)

(คณะรัฐมนตรี เป็นผู้เสนอ) ..... ๑

ส่วนที่ ๒ ตารางเปรียบเทียบพระราชบัญญัติจราจรทางบก พ.ศ. ๒๕๒๒

กับร่างพระราชบัญญัติจราจรทางบก (ฉบับที่ ..) พ.ศ. ....

(กำหนดสัญญาณจราจรเพิ่มเติมกำหนดให้พนักงานเจ้าหน้าที่  
ใช้ไฟฉายเรืองแสงในการแสดงสัญญาณจราจรได้)

(คณะรัฐมนตรี เป็นผู้เสนอ) ..... ๓

ส่วนที่ ๓ ข้อมูลประกอบการพิจารณาร่างพระราชบัญญัติจราจรทางบก (ฉบับที่ ..) พ.ศ. ....

(กำหนดสัญญาณจราจรเพิ่มเติมกำหนดให้พนักงานเจ้าหน้าที่  
ใช้ไฟฉายเรืองแสงในการแสดงสัญญาณจราจรได้)

(คณะรัฐมนตรี เป็นผู้เสนอ)

- คำชี้แจงความจำเป็นในการตรากฎหมาย ..... -๑-

- สถิติสาเหตุการเกิดอุบัติเหตุจราจรทางบก ..... -๕-

- กระบวนการยุติธรรมกับการแก้ไขปัญหาเมาแล้วขับ ..... -๗-

- สรุปข้อเสนอแนะกระบวนการยุติธรรมกับการแก้ไขปัญหาเมาแล้วขับ..... -๙-

- บทลงโทษผู้ที่เมาแล้วขับตามกฎหมายต่างประเทศ ..... -๑๔-

- การบังคับใช้กฎหมายเมาไม่ขับ ..... -๑๔-

ผนวก

: พระราชบัญญัติจราจรทางบก พ.ศ. ๒๕๒๒..... (๑)

: พระราชบัญญัติจราจรทางบก (ฉบับที่ ..) พ.ศ. ....

(กำหนดสัญญาณจราจรเพิ่มเติมกำหนดให้พนักงานเจ้าหน้าที่ใช้ไฟฉายเรืองแสง  
ในการแสดงสัญญาณจราจรได้) (คณะรัฐมนตรีเป็นผู้เสนอ) ..... (๕๗)

: บันทึกวิเคราะห์สรุปสาระสำคัญของ

ร่างพระราชบัญญัติจราจรทางบก (ฉบับที่ ..) พ.ศ. .... (๕๑)

## ส่วนที่ ๑

ความเป็นมาและสาระสำคัญ  
ของร่างพระราชบัญญัติจราจรทางบก (ฉบับที่ ..) พ.ศ. ....  
(กำหนดสัญญาณจราจรเพิ่มเติมกำหนดให้เจ้าพนักงานเจ้าหน้าที่  
ใช้ไฟฉายเรืองแสงในการแสดงสัญญาณจราจรได้)  
(คณะรัฐมนตรีเป็นผู้เสนอ)



**ความเป็นมาและสาระสำคัญ**  
**ของร่างพระราชบัญญัติจราจรทางบก (ฉบับที่ ..) พ.ศ. ....**  
**(กำหนดสัญญาณจราจรเพิ่มเติมกำหนดให้พนักงานเจ้าหน้าที่ใช้ไฟฉายเรืองแสงในการ**  
**แสดงสัญญาณจราจรได้)**  
**(คณะรัฐมนตรีเป็นผู้เสนอ)**

ร่างพระราชบัญญัติจราจรทางบก (ฉบับที่ ..) พ.ศ. .... เสนอโดยคณะรัฐมนตรี ชุดที่มี พลเอก ประยุทธ์ จันทร์โอชา เป็นนายกรัฐมนตรี ต่อประธานสภานิติบัญญัติแห่งชาติ เมื่อวันที่ ๘ ตุลาคม ๒๕๕๗ เพื่อให้สภานิติบัญญัติแห่งชาติพิจารณา ตามบทบัญญัติรัฐธรรมนูญแห่งราชอาณาจักรไทย(ฉบับชั่วคราว) พุทธศักราช ๒๕๕๗

**๑. หลักการและเหตุผล**

**๑.๑ หลักการ**

แก้ไขเพิ่มเติมพระราชบัญญัติจราจรทางบก พ.ศ. ๒๕๒๒ ดังต่อไปนี้

(๑) กำหนดอุปกรณ์เพื่อช่วยในการแสดงสัญญาณจราจร(เพิ่มมาตรา ๒๔ วรรคสาม)

(๒) กำหนดข้อสันนิษฐานในกรณีผู้ขับขี่ไม่ยอมให้ทดสอบโดยไม่มีเหตุอันควร

(แก้ไขเพิ่มเติมมาตรา ๑๔๒)

**๑.๒ เหตุผล**

โดยที่เป็นการสมควรกำหนดมาตรการในด้านความปลอดภัยเพื่อช่วยในการให้สัญญาณจราจรและสมควรกำหนดข้อสันนิษฐานว่าผู้ขับขี่รถในขณะเมาสุราหรือของเมาอย่างอื่นในกรณีที่ไม่ยอมให้ทดสอบโดยไม่มีเหตุอันควร อันจะเป็นมาตรการในการป้องกันการเกิดอุบัติเหตุที่เกิดจากผู้ขับขี่รถขณะเมาสุราหรือของเมาอย่างอื่น จึงจำเป็นต้องตราพระราชบัญญัตินี้

**๒. ชื่อร่างพระราชบัญญัติ (มาตรา ๑)**

พระราชบัญญัตินี้เรียกว่า “พระราชบัญญัติจราจรทางบก (ฉบับที่ ..) พ.ศ. ....”

**๓. คำปรารภ**

โดยที่เป็นการสมควรแก้ไขเพิ่มเติมกฎหมายว่าด้วยจราจรทางบก

**๔. วันใช้บังคับ (มาตรา ๒)**

พระราชบัญญัตินี้ให้ใช้บังคับตั้งแต่วันถัดจากวันประกาศในราชกิจจานุเบกษา เป็นต้นไป





## ๕. เนื้อหาของร่างพระราชบัญญัติ

๕.๑ กำหนดให้การแสดงสัญญาณจราจรของพนักงานเจ้าหน้าที่นั้นรวมถึงการใช้ไฟฉายเรืองแสงหรืออุปกรณ์เรืองแสงอื่นด้วย (ร่างมาตรา ๓)

มาตรา ๓ ให้เพิ่มความต่อไปนี้เป็นวรรคสามของมาตรา ๒๔ แห่งพระราชบัญญัติจราจรทางบก พ.ศ. ๒๕๕๒

“การแสดงสัญญาณจราจรของพนักงานเจ้าหน้าที่ตามมาตรา นี้ พนักงานเจ้าหน้าที่จะใช้ไฟฉายเรืองแสงหรืออุปกรณ์เรืองแสงอื่นด้วยก็ได้”

๕.๒ กำหนดให้เจ้าพนักงานจราจร พนักงานสอบสวน หรือพนักงานเจ้าหน้าที่มีอำนาจสั่งให้มีการทดสอบผู้ขับขี่ว่าห่อนความสามารถในอันที่จะขับหรือเมาสู่ราหรือของเม่าอย่างอื่นและมีอำนาจกักตัวผู้ขับขี่ ทั้งนี้ เมื่อมีพฤติการณ์อันควรเชื่อได้ว่าขับรถในขณะที่เมาสู่ราหรือของเม่าอย่างอื่น (ร่างมาตรา ๔)

มาตรา ๔ ให้ยกเลิกความในมาตรา ๑๔๒ แห่งพระราชบัญญัติจราจรทางบก พ.ศ. ๒๕๒๒ ซึ่งแก้ไขเพิ่มเติมโดยพระราชบัญญัติจราจรทางบก (ฉบับที่ ๖) พ.ศ. ๒๕๔๒ และให้ใช้ความต่อไปนี้แทน

“มาตรา ๑๔๒ เจ้าพนักงานจราจรหรือพนักงานเจ้าหน้าที่มีอำนาจสั่งให้ผู้ขับขี่หยุดรถในเมื่อ

(๑) รถนั้นมีสภาพไม่ถูกต้องตามที่บัญญัติไว้ในมาตรา ๖

(๒) เห็นว่าผู้ขับขี่หรือบุคคลใดในรถนั้นได้ฝ่าฝืนหรือไม่ปฏิบัติตามบทบัญญัติแห่งพระราชบัญญัตินี้หรือกฎหมายอันเกี่ยวกับรถนั้นๆ

ในกรณีที่มีพฤติการณ์อันควรเชื่อว่าคุณขับขี่ฝ่าฝืนมาตรา ๔๓ (๑) หรือ (๒) ให้เจ้าพนักงานจราจร พนักงานสอบสวน หรือพนักงานเจ้าหน้าที่สั่งให้มีการทดสอบผู้ขับขี่ดังกล่าวว่าห่อนความสามารถในอันที่จะขับหรือเมาสู่ราหรือของเม่าอย่างอื่นหรือไม่

ในกรณีที่คุณขับขี่ตามวรรคสองไม่ยอมให้ทดสอบ ให้เจ้าพนักงานจราจร พนักงานสอบสวน หรือพนักงานเจ้าหน้าที่มีอำนาจกักตัวผู้นั้นไว้ดำเนินการทดสอบได้ภายในระยะเวลาเท่าที่จำเป็นแห่งกรณีเพื่อเป็นการทดสอบเสร็จสิ้นไปโดยเร็ว หากผู้นั้นยอมให้ทดสอบและผลการทดสอบปรากฏว่าไม่ได้ฝ่าฝืนมาตรา ๔๓ (๑) หรือ (๒) ก็ให้ปล่อยตัวไปทันที

ในกรณีที่มีพฤติการณ์อันควรเชื่อว่าคุณขับขี่รถในขณะที่เมาสู่ราหรือของเม่าอย่างอื่น หากผู้นั้นยังไม่ยอมให้ทดสอบตามวรรคสามโดยไม่มีเหตุอันสมควร ให้สันนิษฐานไว้ก่อนว่าผู้นั้นฝ่าฝืนมาตรา ๔๓ (๒)

การทดสอบตามมาตรา นี้ให้เป็นไปตามหลักเกณฑ์และวิธีการข้อกำหนดในกฎกระทรวง”

## ส่วนที่ ๒

ตารางเปรียบเทียบ

พระราชบัญญัติจราจรทางบก พ.ศ. ๒๕๒๒ (เฉพาะส่วนที่  
เกี่ยวข้องกับประเด็นที่มีการแก้ไข)

กับ

ร่างพระราชบัญญัติจราจรทางบก (ฉบับที่ ..) พ.ศ. ....  
(กำหนดสัญญาณเพิ่มเติมกำหนดให้พนักงานเจ้าหน้าที่  
ใช้ไฟเรืองแสงในการแสดงสัญญาณจราจรได้)

(คณะรัฐมนตรีเป็นผู้เสนอ)



พระราชบัญญัติจรรยาบรรณ พ.ศ. ๒๕๒๒	ร่างพระราชบัญญัติจรรยาบรรณ (ฉบับที่ ..) พ.ศ. ....	เหตุผลในการแก้ไขเพิ่มเติม
<p>มาตรา ๒๔ ผู้ซึ่งต้องปฏิบัติตามสัญญาฉบับจริงที่พนักงานเจ้าหน้าที่แสดงให้ปรากฏข้างหน้าในกรณีต่อไปนี้</p> <p>(๑) เมื่อพนักงานเจ้าหน้าที่ยื่น และเหยียดแขนซ้ายออกไปเสมอระดับไหล่ ผู้ซึ่งซึ่งขยับข้อมือทางด้านหลังของพนักงานเจ้าหน้าที่ต้องหยุดรถ แต่ถ้าพนักงานเจ้าหน้าที่ลัดแขนข้างที่เหยียดออกไปนั้นลงและโหมมือไปข้างหน้าให้ผู้ซึ่งซึ่งหยุดรถอยู่ทางด้านหลังขยับรถผ่านไป</p> <p>(๒) เมื่อพนักงานเจ้าหน้าที่ยื่น และเหยียดแขนข้างใดข้างหนึ่งออกไปเสมอระดับไหล่และตั้งฝ่ามือขึ้น ผู้ซึ่งซึ่งขยับรถมาทางด้านที่เหยียดแขนข้างนั้นของพนักงานเจ้าหน้าที่ต้องหยุดรถ แต่ถ้าพนักงานเจ้าหน้าที่พลิกฝ่ามือที่ตั้งอยู่นั้น แล้วโหมฝ่ามือหรือฝ่ามือหลัง ให้ผู้ซึ่งซึ่งหยุดรถอยู่นั้นขยับรถผ่านไป</p> <p>(๓) เมื่อพนักงานเจ้าหน้าที่ยื่น และเหยียดแขนทั้งสองข้างออกไปเสมอระดับไหล่และตั้งฝ่ามือขึ้น ผู้ซึ่งซึ่งขยับรถมาทางด้านที่เหยียดแขนทั้งสองข้างของพนักงานเจ้าหน้าที่ต้องหยุดรถ</p> <p>(๔) เมื่อพนักงานเจ้าหน้าที่ยื่น และยกแขนขวาต่อตั้งฉากกับแขนก่อนบนและตั้งฝ่ามือขึ้น ผู้ซึ่งซึ่งขยับรถมาทางด้านหน้าของพนักงานเจ้าหน้าที่ต้องหยุดรถ แต่ถ้าพนักงานเจ้าหน้าที่</p>	<p>มาตรา ๑ พระราชบัญญัตินี้เรียกว่า “พระราชบัญญัติจรรยาบรรณ (ฉบับที่ ..) พ.ศ. ....”</p> <p>มาตรา ๒ พระราชบัญญัตินี้ให้บังคับตั้งแต่วันถัดจากวันประกาศในราชกิจจานุเบกษาเป็นต้นไป</p> <p>มาตรา ๓ ให้เพิ่มความต่อไปนี้เป็นวรรคสามของมาตรา ๒๔ แห่งพระราชบัญญัติจรรยาบรรณ พ.ศ. ๒๕๒๒</p>	

พระราชบัญญัติจรรยาท่างบ พ.ศ. ๒๕๒๒	ร่างพระราชบัญญัติจรรยาท่างบ (ฉบับที่ ..) พ.ศ. ....	เหตุผลในการแก้ไขเพิ่มเติม
<p>ตั้งอยู่บนใบไปด้านหลังให้ผู้ขับขี่ซึ่งหยุดรถอยู่ทางด้านหน้าของพนักงานเจ้าหน้าที่ขับรถผ่านไป</p> <p>(๕) เมื่อพนักงานเจ้าหน้าที่ยื่น และยกแขนขวาท่อนล่างตั้งฉากกับแขนท่อนบนและตั้งฝ่ามือขึ้น ส่วนแขนซ้ายเหยียดออกไปเสมอระดับไหล่ผู้ขับขี่ซึ่งขับรถมาทางด้านหน้าและด้านหลังของพนักงานเจ้าหน้าที่ต้องหยุดรถ</p> <p>การหยุดรถตามมาตรานี้ ให้หยุดหลังเส้นให้รถหยุด ในกรณีที่ทางเดินรถใดไม่มีเส้นให้รถหยุด ให้ผู้ขับขี่หยุดรถห่างจากพนักงานงานเจ้าหน้าที่ในระยะไม่น้อยกว่าสามเมตร</p>	<p>“ การแสดงสัญญาณจราจรของพนักงานเจ้าหน้าที่ตามมาตรานี้ พนักงานเจ้าหน้าที่จะใช้เฉพาะเรื่องแสงหรืออุปกรณ์เรืองแสงอื่นด้วยก็ได้”</p>	<p>เนื่องจากในบางกรณีที่มีทัศนวิสัยบนท้องถนนไม่ปลอดภัยพอ ทำให้ผู้ขับขี่ไม่สามารถสังเกตเห็นการแสดงสัญญาณจราจรของพนักงานเจ้าหน้าที่ได้จึงจำเป็นต้องมีไฟฉายเรืองแสงหรืออุปกรณ์เรืองแสงเข้าช่วยเหลือในการแสดงสัญญาณจราจรดังกล่าวเพื่อช่วยในการป้องกันการเกิดอุบัติเหตุและเพื่อให้เกิดความปลอดภัยบนท้องถนนมากยิ่งขึ้น</p>
<p>มาตรา ๑๔๒ เจ้าพนักงานจราจรหรือพนักงานเจ้าหน้าที่มีอำนาจสั่งให้ผู้ขับขี่หยุดรถในเมื่อ</p> <p>(๑) รถนั้นมีสภาพไม่ถูกต้องตามที่บัญญัติไว้ในมาตรา ๖</p> <p>(๒) เห็นว่าผู้ขับขี่หรือบุคคลใดในรถนั้นได้ฝ่าฝืนหรือไม่ปฏิบัติตามบทแห่งพระราชบัญญัตินี้หรือกฎหมายอื่นเกี่ยวกับรถนั้น ๆ</p>	<p>มาตรา ๔ ให้ยกเลิกความในมาตรา ๑๔๒ แห่งพระราชบัญญัติจรรยาท่างบ พ.ศ. ๒๕๒๒ ซึ่งแก้ไขเพิ่มเติมโดยพระราชบัญญัติจรรยาท่างบ (ฉบับที่ ๖) พ.ศ. ๒๕๒๒ และให้ใช้ความต่อไปนี้แทน</p> <p>“มาตรา ๑๔๒ เจ้าพนักงานจราจรหรือพนักงานเจ้าหน้าที่มีอำนาจสั่งให้ผู้ขับขี่หยุดรถในเมื่อ</p> <p>(๑) รถนั้นมีสภาพไม่ถูกต้องตามที่บัญญัติไว้ในมาตรา ๖</p> <p>(๒) เห็นว่าผู้ขับขี่หรือบุคคลใดในรถนั้นได้ฝ่าฝืนหรือไม่ปฏิบัติตามบทแห่งพระราชบัญญัตินี้หรือกฎหมายอื่นเกี่ยวกับรถนั้น ๆ</p>	



พระราชบัญญัติจรรยาบรรณ พ.ศ. ๒๕๒๒	ร่างพระราชบัญญัติจรรยาบรรณ (ฉบับที่ ..) พ.ศ. ....	เหตุผลในการแก้ไขเพิ่มเติม
<p>ในกรณีที่เจ้าพนักงานจราจร พนักงานสอบสวน หรือพนักงานเจ้าหน้าที่เห็นว่าผู้ขับขี่ฝ่าฝืนมาตรา ๔๓ (๑) หรือ (๒) ให้เจ้าพนักงานจราจร พนักงานสอบสวน หรือพนักงานเจ้าหน้าที่สั่งให้มีการทดสอบผู้ขับขี่ดังกล่าวว่าพร้อมความสามารถในอันที่จะขับขี่หรือเมาอย่างอื่นหรือไม่</p> <p>ในกรณีที่ผู้ขับขี่ปฏิบัติตามวรรคสองไม่ยอมให้เจ้าพนักงานจราจร พนักงานสอบสวน หรือพนักงานเจ้าหน้าที่มีอำนาจกักตัวผู้ขับขี่ไว้ดำเนินการทดสอบได้ภายในระยะเวลาเท่าที่จำเป็นแห่งกรณีเพื่อทำการทดสอบเสร็จสิ้นไปโดยเร็ว และเมื่อผู้ขับขี่นั้นยอมให้ทดสอบแล้ว หากผลการทดสอบปรากฏว่าไม่ได้ฝ่าฝืนมาตรา ๔๓ (๑) หรือ (๒) ก็ให้ปล่อยตัวไปทันที</p> <p>การทดสอบตามมาตรา นี้เห็นเป็นไปตามหลักเกณฑ์และวิธีการที่กำหนดในกฎกระทรวง</p>	<p>ในกรณีที่ผู้มีพฤติการณ์อันควรเชื่อว่าผู้ขับขี่ฝ่าฝืนมาตรา ๔๓ (๑) หรือ (๒) ให้เจ้าพนักงานจราจร พนักงานสอบสวน หรือพนักงานเจ้าหน้าที่สั่งให้มีการทดสอบผู้ขับขี่ดังกล่าวว่าพร้อมความสามารถในอันที่จะขับขี่หรือเมาสุราหรือของเมาอย่างอื่นหรือไม่</p> <p>ในกรณีที่ผู้ขับขี่ปฏิบัติตามวรรคสองไม่ยอมให้เจ้าพนักงานจราจร พนักงานสอบสวน หรือพนักงานเจ้าหน้าที่มีอำนาจกักตัวผู้ขับขี่ไว้ดำเนินการทดสอบได้ภายในระยะเวลาเท่าที่จำเป็นแห่งกรณีเพื่อทำการทดสอบเสร็จสิ้นไปโดยเร็ว หากผู้ขับขี่นั้นยอมให้ทดสอบและผลการทดสอบปรากฏว่าไม่ได้ฝ่าฝืนมาตรา ๔๓ (๑) หรือ (๒) ก็ให้ปล่อยตัวไปทันที</p> <p>ในกรณีที่ผู้มีพฤติการณ์อันควรเชื่อว่าผู้ขับขี่ฝ่าฝืนมาตรา ๔๓ (๑) หรือ (๒) ให้พนักงานสอบสวน หรือพนักงานเจ้าหน้าที่สั่งให้มีการทดสอบผู้ขับขี่ดังกล่าวว่าพร้อมความสามารถในอันที่จะขับขี่หรือเมาสุราหรือของเมาอย่างอื่นหรือไม่</p> <p>การทดสอบตามมาตรา นี้เห็นเป็นไปตามหลักเกณฑ์และวิธีการที่กำหนดในกฎกระทรวง"</p> <p>ผู้รับสนองพระบรมราชโองการ</p> <p>.....</p> <p>นายกรัฐมนตรี</p>	<p>เนื่องจากในปัจจุบันผู้ขับขี่จำนวนมากเมื่อเจ้าพนักงานจราจร พนักงานสอบสวน พนักงานที่และผู้ตรวจการสั่งให้ทดสอบว่าผู้ขับขี่นั้นได้ฝ่าฝืนโดยข้อบกพร่องในขณะเมาสุราหรือของเมาอย่างอื่น แต่ผู้ขับขี่ดังกล่าวปฏิเสธไม่ให้ความร่วมมือทำให้ไม่สามารถบังคับใช้กฎหมายในกรณีนี้ได้ จึงได้กำหนดข้อสันนิษฐานว่า หากในกรณีที่ผู้ขับขี่ไม่ยอมให้ทดสอบโดยไม่มีเหตุอันควร ทั้ง ๆ ที่มีพฤติการณ์อันควรเชื่อว่าผู้ขับขี่นั้นขับรถในขณะเมาสุราหรือของเมาอย่างอื่นให้ถือว่าผู้ขับขี่นั้นขับรถในขณะเมาสุราหรือของเมาอย่างอื่น</p>

## ส่วนที่ ๓

ข้อมูลประกอบการพิจารณา

ร่างพระราชบัญญัติจราจรทางบก (ฉบับที่ ..) พ.ศ. ....

(กำหนดสัญญาณจราจรเพิ่มเติมกำหนดให้พนักงานเจ้าหน้าที่  
ใช้ไฟฉายเรืองแสงในการแสดงสัญญาณจราจรได้)

(คณะรัฐมนตรีเป็นผู้เสนอ)

## คำชี้แจงความจำเป็นในการตรากฎหมาย\*

ร่างพระราชบัญญัติ

ร่างพระราชบัญญัติจราจรทางบก (ฉบับที่ ..) พ.ศ. ....

(กำหนดสัญญาณจราจรเพิ่มเติมกำหนดให้พนักงานเจ้าหน้าที่ใช้ไฟฉายเรืองแสงในการแสดงสัญญาณจราจรได้)

ส่วนราชการหรือหน่วยงานผู้เสนอ

สำนักงานกิจการยุติธรรม กระทรวงยุติธรรม

### เหตุผลและความจำเป็นในการตรากฎหมาย

#### ๑. วัตถุประสงค์และเป้าหมายของภารกิจ

##### ๑.๑ วัตถุประสงค์และเป้าหมายของภารกิจ

เพื่อป้องกันการเกิดอุบัติเหตุจากผู้ขับขี่รถขณะเมาสุราหรือของเมาอย่างอื่น และเพิ่มความปลอดภัยบนท้องถนนให้มากยิ่งขึ้น

##### ๑.๒ ความจำเป็นที่ต้องทำภารกิจ

ในปัจจุบันแม้จะมีมาตรการในการป้องกันการเกิดอุบัติเหตุที่เกิดจากผู้ขับขี่รถขณะเมาสุรา หรือของเมาอย่างอื่นโดยกำหนดให้เจ้าพนักงานจราจร พนักงานสอบสวน พนักงานเจ้าหน้าที่และผู้ตรวจการ มีอำนาจดำเนินการทดสอบผู้ขับขี่ (มาตรา ๑๔๒) เพื่อให้ทราบว่ามีผู้ขับขี่ฝ่าฝืนขับขีรถในขณะเมาสุราหรือของเมาอย่างอื่นหรือไม่ แต่ก็ปรากฏว่ายังมีผู้ขับขี่จำนวนมากเมื่อได้มีการสั่งให้ทดสอบกลับปฏิเสธไม่ให้ความร่วมมือในการทดสอบ ซึ่งต้องระวางโทษเพียงปรับครั้งละไม่เกินหนึ่งพันบาท (มาตรา ๑๕๔ และมาตรา ๑๕๗/๑) ขณะที่โทษของผู้ที่ฝ่าฝืนขับขีรถในขณะเมาสุราหรือของเมาอย่างอื่น คือ จำคุกไม่เกินหนึ่งปีหรือปรับตั้งแต่ห้าพันบาทถึงสองหมื่นบาทหรือทั้งจำทั้งปรับ และให้ศาลสั่งพักใช้ใบอนุญาตขับขีไม่น้อยกว่าหกเดือนหรือเพิกถอนใบอนุญาตขับขีอันเป็นโทษขั้นต่ำ จนกระทั่งจำคุกตั้งแต่สามปีถึงสิบปีและปรับตั้งแต่หกหมื่นบาทถึงสองแสนบาท และให้ศาลสั่งเพิกถอนใบอนุญาตขับขีอันเป็นโทษขั้นสูงสุด (มาตรา ๑๖๐ ตรี) ทำให้ไม่สามารถบังคับใช้กฎหมายในกรณีนี้ได้ ดังนั้น จึงสมควรเพิ่มเติม ข้อเสนอพื้นฐานทางกฎหมายในกรณีผู้ขับขี่รถไม่ยอมให้ทดสอบโดยไม่มีเหตุอันควร ทั้งๆที่มีพฤติการณ์อันควรเชื่อได้ว่าขับขีรถในขณะเมาสุราหรือของเมาอย่างอื่นให้ถือว่าผู้ขับขี่นั้นขับขีรถในขณะเมาสุราหรือของเมาอย่างอื่นประกอบกับในบางกรณีที่มีการจราจรบนถนนมีทัศนวิสัยไม่ปลอดภัยโปร่ง ทำให้ผู้ขับขี่ไม่สามารถสังเกตเห็นการแสดงผลสัญญาณจราจรของเจ้าหน้าที่ได้ จึงจำเป็นต้องมีไฟฉายเรืองแสงหรืออุปกรณ์เรืองแสงเข้าช่วยเหลือในการแสดงผลสัญญาณจราจรดังกล่าวเพื่อช่วยในการป้องกันการเกิดอุบัติเหตุและเพื่อให้เกิดความปลอดภัยบนท้องถนนมากยิ่งขึ้น

##### ๑.๓ เพื่อแก้ไขปัญหาหรือข้อบกพร่องดังต่อไปนี้

การเกิดอุบัติเหตุที่เกิดจากผู้ขับขี่รถขณะเมาสุราหรือของเมาอย่างอื่น

##### ๑.๔ มาตรการที่จะบรรลุวัตถุประสงค์ของภารกิจคืออะไร

แก้ไขเพิ่มเติมพระราชบัญญัติจราจรทางบก พ.ศ.๒๕๒๒ ดังต่อไปนี้

(๑) เพิ่มวรรคสามของมาตรา ๒๔ โดยกำหนดอุปกรณ์เพื่อช่วยในการแสดงผลสัญญาณจราจร

(๒) แก้ไขมาตรา ๑๔๒ โดยเพิ่มเติมข้อเสนอพื้นฐานทางกฎหมายในกรณีผู้ขับขี่รถไม่ยอมให้

ทดสอบโดยไม่มีเหตุอันควร

\* ที่มา : เข้าถึงข้อมูลได้ที่สำนักงานกิจการยุติธรรม กระทรวงยุติธรรม

๑.๕ ทางเลือกอื่นที่จะสามารถบรรลุวัตถุประสงค์เดียวกัน ไม่มี

๑.๖ เหตุผลที่ทำให้เชื่อว่ามาตรการนี้จะสามารถแก้ไขปัญหาหรือข้อบกพร่องนั้นได้ คือ

ผู้ขับขี่รถที่มีเหตุอันควรเชื่อได้ว่าขับรถขณะเมาสุราหรือของเมาอย่างอื่นจะไม่สามารถอ้างเหตุในการปฏิเสธการทดสอบเพื่อหลีกเลี่ยงไม่ให้ถูกดำเนินคดีได้ เนื่องจากหากการปฏิเสธไม่ยอมทำการทดสอบเป็นไปโดยไม่มีเหตุอันควร ผู้ขับขี่จะถูกสันนิษฐานโดยผลกฎหมายว่าได้ขับขี่รถในขณะเมาสุราหรือของเมาอย่างอื่นแล้วถูกดำเนินคดีต่อไป ซึ่งจะส่งผลให้การป้องกันการเกิดอุบัติเหตุเป็นไปอย่างมีประสิทธิภาพ และเกิดความปลอดภัยในท้องถนนมากยิ่งขึ้น

## ๒. ใครควรเป็นผู้ทำภารกิจ

๒.๑ เมื่อคำนึงถึงประสิทธิภาพ ต้นทุนและความคล่องตัวแล้ว เหตุใดจึงไม่ควรให้เอกชนทำภารกิจนี้ กระบวนการยุติธรรมเป็นเรื่องที่รัฐจะต้องดำเนินการ เพื่อให้การบังคับใช้กฎหมาย

มีความเสมอภาคและเท่าเทียมกัน

๒.๒ ถ้าเอกชนไม่ควรทำ เหตุใดจึงไม่ให้องค์กรปกครองส่วนท้องถิ่นทำภารกิจนี้

เป็นเรื่องที่รัฐบาลกลางจะต้องดำเนินการให้เป็นไปอย่างทั่วถึงและเป็นมาตรฐานเดียวกัน

## ๓. ความจำเป็นในการออกกฎหมาย

๓.๑ ในการทำภารกิจ เหตุใดจึงจำเป็นต้องตรากฎหมาย

เนื่องจากการแก้ไขเพิ่มเติมพระราชบัญญัติจราจรทางบก พ.ศ.๒๕๒๒ จึงจำเป็นต้องตราเป็นพระราชบัญญัติ

๓.๒ ถ้าจำเป็นต้องตรากฎหมาย เหตุใดจึงไม่สมควร ให้องค์กรปกครองส่วนท้องถิ่นเป็นผู้ออก

กฎหมายระดับท้องถิ่น

เนื่องจากการแก้ไขเพิ่มเติมพระราชบัญญัติจราจรทางบก พ.ศ.๒๕๒๒ จึงไม่สามารถให้องค์กรปกครองส่วนท้องถิ่นเป็นผู้ออกกฎหมายระดับท้องถิ่นได้

๓.๓ (ก) การใช้บังคับกฎหมาย

พร้อมกันทุกท้องที่

ททยอยใช้เป็นท้องที่ๆ ไป เนื่องจาก

ใช้บังคับเพียงบางท้องที่ เนื่องจาก

(ข) ระยะเวลาสิ้นสุดการใช้บังคับกฎหมาย ไม่มี

๓.๔ ลักษณะการใช้บังคับ

ระบบควบคุม  ระบบกำกับ  ระบบส่งเสริม

๓.๕ ประเภทของโทษที่กำหนด

โทษทางอาญา  มาตรการบังคับทางปกครอง

## ๔. ความซ้ำซ้อนกับกฎหมายอื่น

๔.๑ กฎหมายอื่นในเรื่องเดียวกันหรือทำนองเดียวกัน

ไม่มี

๔.๒ เหตุผลที่ไม่สมควรยกเลิก แก้ไขหรือปรับปรุงกฎหมายอื่นที่มีอยู่เดิม

เป็นการแก้ไขเพิ่มเติมกฎหมายเดิมที่มีการประกาศบังคับใช้อยู่แล้ว

## ๕. ภาระต่อบุคคลและความคุ้มค่า

### ๕.๑ ผู้ซึ่งถูกระทบโดยกฎหมาย

เจ้าพนักงานจราจร พนักงานสอบสวน พนักงานเจ้าหน้าที่และผู้ขับขี่รถ

### ๕.๒ ภาระหน้าที่ที่เกิดขึ้นกับบุคคลที่ถูกกฎหมายบังคับใช้

ผู้ขับขี่รถจะต้องทำการทดสอบตามที่พนักงานเจ้าหน้าที่สั่ง ตามเงื่อนไขที่กฎหมายกำหนด

### ๕.๓ สิทธิและเสรีภาพที่ถูกจำกัด

กรณีผู้ขับขี่ปฏิเสธไม่ยอมทำการทดสอบโดยไม่มีเหตุอันควรตามคำสั่งของเจ้าหน้าที่จะถูกสันนิษฐานโดยผลกฎหมายว่าได้ขับขี่รถในขณะที่เมาสุราหรือของเมาอย่างอื่น ซึ่งจะถูกดำเนินคดีต่อไป

### ๕.๔ ประโยชน์ที่ประชาชนและสังคมจะได้รับ

การป้องกันการเกิดอุบัติเหตุเป็นไปอย่างมีประสิทธิภาพ และเกิดความปลอดภัยในท้องถนนมากยิ่งขึ้น

### ๕.๕ ความยุ่งยากที่คาดว่าจะเกิดขึ้นจากการปฏิบัติตามกฎหมาย

ไม่มี

๕.๖ ความคุ้มค่าของภารกิจเมื่อคำนึงถึงงบประมาณที่ต้องใช้ ภาระหน้าที่ที่เกิดขึ้นกับประชาชน และการที่ประชาชนจะต้องถูกจำกัดสิทธิและเสรีภาพเทียบกับประโยชน์ที่จะได้รับมีความคุ้มค่าของภารกิจ เพราะเป็นมาตรการในการป้องกันการเกิดอุบัติเหตุที่เกิดจากผู้ขับขี่รถขณะเมาสุราหรือของเมาอย่างอื่น และเพื่อให้มีการดำเนินคดีกับผู้ฝ่าฝืนกฎหมายเป็นไปอย่างมีประสิทธิภาพ

## ๖. ความพร้อมของรัฐ

### ๖.๑ ความพร้อมของรัฐ

(ก) กำลังคนที่คาดว่าจะต้องใช้

ไม่มีการใช้กำลังเจ้าหน้าที่ของรัฐเพิ่มเติม

(ข) คุณวุฒิและประสบการณ์ของเจ้าหน้าที่ที่จำเป็นต้องมี

จำเป็นต้องมีความรู้และประสบการณ์ในการใช้อุปกรณ์การทดสอบ

(ค) งบประมาณที่คาดว่าจะต้องใช้

ไม่มี

๖.๒ วิธีการที่จะให้ผู้อยู่ใต้บังคับของกฎหมายมีความเข้าใจ และพร้อมที่จะปฏิบัติตามกฎหมาย ซึ่งแรงจูงใจ และชักจูงความเข้าใจผ่านสื่อต่างๆ ให้แก่เจ้าหน้าที่และประชาชนทราบ

## ๗. ข้อเสนอแนะในการดำเนินการกับหน่วยงานอื่นที่ปฏิบัติภารกิจซ้ำซ้อนหรือใกล้เคียงกัน

ไม่มี

## ๘. วิธีการทำงานและการตรวจสอบ

๘.๑ ระบบการทำงานที่สอดคล้องกับหลักการบริหารกิจการบ้านเมืองที่ดี

มีการปรับปรุงขั้นตอนการทำงานเพื่อเพิ่มประสิทธิภาพในการทำงาน

๘.๒ ระบบการตรวจสอบ

เมื่อมีข้อเท็จจริงเป็นไปตามข้อสันนิษฐานของกฎหมาย พนักงานเจ้าหน้าที่จะต้องดำเนินคดีต่อไป

๘.๓ ระบบการคานอำนาจ ไม่มี



๙. กรอบหรือมาตรการป้องกันมิให้มีการตราอนุบัญญัติเป็นการขยายอำนาจเจ้าหน้าที่ของรัฐหรือเพิ่มภาระแก่บุคคลจนเกินสมควร

ไม่มีการให้อำนาจในการตราอนุบัญญัติ

๑๐. การรับฟังความคิดเห็น

๑๐.๑ การเปิดโอกาสให้ผู้เกี่ยวข้องแสดงความคิดเห็น

มีการประชุมหารือส่วนราชการที่เกี่ยวข้อง

๑๐.๒ ข้อคัดค้านหรือความเห็นของผู้เกี่ยวข้อง

ไม่มี

---

**สถิติสาเหตุการเกิดคดีอุบัติเหตุจราจรทางบก ในเขตพื้นที่ สำนักงานตำรวจแห่งชาติ  
จำแนกตามพื้นที่ ตั้งแต่เดือน ตุลาคม 2554 ถึงเดือน กันยายน 2555**

หน่วยงาน	ขับรถเร็วเกินอัตราที่กำหนด	ขับรถในเขตห้ามรถจักรยานยนต์	ขับรถผิดเลน/แซงรถ	ขับรถไม่ปลอดภัย/ไม่ใช้แสงสว่างตามกำหนด	ไม่ให้อุปกรณ์จราจรจราจร	ฝ่าฝืนป้ายสัญญาณจราจร	ฝ่าฝืนป้ายหยุดออกทางร่วมแยก	ฝ่าฝืนป้ายสัญญาณจราจร	ฝ่าฝืนสัญญาณจราจร	ฝ่าฝืนสัญญาณจราจร	ไม่ปฏิบัติตามเครื่องหมายจราจร	รถเสียไม่แสดงเครื่องหมายหรือสัญญาณ	บรรทุกเกินอัตรา	ขับรถไม่ชำนาญ/ไม่เป็น	อุปกรณ์ชำรุด	เมาสุรา	หลับใหล	สภาพรถ ออกฤทธิ์ต่อจิตและประสาท เช่น ยา	ใช้โทรศัพท์มือถือ	ไม่คาดเข็มขัดนิรภัย	ไม่สวมหมวกกันชน	ใส่แว่นสายตา	ขับรถผิดช่องทาง	ขับรถตามกระชั้นชิด	ไม่มอบให้รถที่มีสิทธิไปก่อน	อื่นๆ
บข.ภ.1	544	597	127	14	119	27	60	41	4	1	316	845	97	46	-	3	2	42	8	42	2	242	632	235	3,034	
บข.ภ.2	454	303	39	12	56	9	33	25	4	-	148	557	73	29	1	1	2	41	2	41	3	120	115	48	1,273	
บข.ภ.3	687	431	77	43	81	22	37	39	24	2	195	797	132	92	11	2	4	132	16	132	4	131	173	92	2,057	
บข.ภ.4	544	221	58	29	66	22	39	52	16	3	157	1,160	144	62	4	3	18	189	16	189	4	125	116	79	2,232	
บข.ภ.5	559	235	94	4	46	13	59	52	3	4	254	1,440	706	34	3	1	4	87	4	87	10	217	140	115	2,687	
บข.ภ.6	568	274	44	16	35	15	70	32	5	4	133	595	55	69	1	2	5	70	6	70	5	88	104	49	1,415	
บข.ภ.7	422	341	41	11	50	17	20	20	8	-	63	421	72	42	1	-	5	40	3	40	5	94	131	44	1,043	
บข.ภ.8	718	424	66	7	81	19	41	46	6	1	151	931	64	40	3	-	26	198	6	198	6	110	258	184	2,492	
บข.ภ.9	273	121	24	10	23	11	24	15	6	3	37	372	37	23	-	-	5	67	3	67	5	64	61	65	847	
สพ.ต.	25	8	1	1	3	1	1	2	-	-	14	51	1	7	-	-	-	5	2	5	-	8	2	4	146	
บข.ภ.10	1,980	3,158	838	7	956	496	453	76	5	8	876	5,782	2,449	82	8	5	8	3	3	3	1	628	3,424	939	10,095	
บข.ภ.	-	3	-	-	-	-	-	-	-	-	-	3	1	9	-	-	-	-	-	-	-	1	11	-	47	
สพ.ต.	-	-	-	-	-	1	-	-	-	-	-	5	1	-	-	1	-	-	-	-	-	-	-	-	5	
รวม	6,774	6,116	1,409	154	1,516	653	837	400	81	26	2,344	12,959	3,832	535	32	18	79	874	80	874	79	1,828	5,167	1,854	27,373	

ที่มา : สำนักงานตำรวจแห่งชาติ  
ข้อมูล ณ วันที่ 3 ธันวาคม 2555

สถิติสาเหตุการเกิดคดีอุบัติเหตุจราจรทางบก ในเขตพื้นที่ สำนักงานตำรวจแห่งชาติ  
 จำนวนคดีตามพื้นที่ ตั้งแต่เดือน ตุลาคม 2555 ถึงเดือน กันยายน 2556

หน่วยงาน	จับรถเร็ว เกินอัตรา กฎหมาย กำหนด	จับรถ เกินอัตรา กฎหมาย กำหนด	ฝ่าฝืน ป้ายหยุด จอดออก จากทาง ร่วมแยก	ฝ่าฝืน สัญญาณ ไฟ/ เครื่องหมาย จราจร	ไม่จับรถ ใน ช่อง ทางเดิน รถซ้ายสุด	รถเสียไม่ แสดง เครื่องหมาย หรือ สัญญาณ	บรรทุก เกินอัตรา ไม่เป็น	จับรถ ไม่ ชำนาญ ไม่เป็น	อุปกรณ์ ชำรุด	เมาสุรา	หลับใน	เอกสาร ออกฤทธิ์ คือจิต และ ประสาท เช่น ยาบ้า	ใช้ โทรศัพท์ มือถือ	ไม่คาด เข็มขัด นิรภัย	ไม่สวม หมวก กันชน	สัตว์/ พาหนะ วิ่งคึกคัก เช่น วัว ควาย	จับรถผิด ช่องทาง จับพร้อม เส้น	จับรถ ตาม กระชั้นชิด	ไม่ยอม ให้รถที่มี สิทธิ์ไป ก่อน	อื่นๆ			
บข.ภ.1	996	810	25	116	10	89	10	47	11	7	153	63	1,379	89	1	2	2	55	6	171	755	257	3,974
บข.ภ.2	457	251	17	63	10	37	10	34	9	1	118	68	577	42	3	-	-	53	8	104	106	89	1,211
บข.ภ.3	683	382	28	100	30	74	30	40	14	5	148	117	795	71	1	-	5	107	17	135	149	89	2,021
บข.ภ.4	512	214	14	43	22	51	22	41	9	1	160	139	954	56	2	3	16	180	10	119	126	53	2,027
บข.ภ.5	1,052	417	32	90	5	128	5	61	3	2	383	250	1,926	63	2	3	10	147	7	308	252	287	3,644
บข.ภ.6	850	348	14	221	25	48	25	32	10	1	185	77	964	53	-	4	6	86	8	94	203	64	2,091
บข.ภ.7	591	326	24	70	6	56	6	20	4	3	103	79	426	40	2	-	2	42	3	103	127	41	1,256
บข.ภ.8	536	278	20	45	10	51	10	43	9	2	231	69	851	42	1	2	5	129	8	97	198	147	2,087
บข.ภ.9	338	194	18	58	7	35	7	16	2	1	94	20	696	33	2	-	3	82	3	65	133	54	1,321
ศรต.	63	10	4	1	3	2	3	4	-	1	11	3	254	9	-	-	1	7	1	19	11	3	567
บข.น	1,500	3,288	200	579	2	660	2	55	6	10	1,166	2,262	2,190	65	4	1	-	4	13	526	2,828	765	6,764
บข.ก.	35	-	-	2	-	-	-	-	-	1	3	1	2	11	-	-	-	-	-	4	18	-	15
รวม	7,613	6,518	396	1,388	130	1,231	130	393	77	35	2,755	3,148	11,014	574	18	18	50	892	84	1,745	4,906	1,849	26,978

ที่มา : สำนักงานตำรวจแห่งชาติ  
 ข้อมูล ณ วันที่ 13 ธันวาคม 2556

## กระบวนการยุติธรรมกับการแก้ไขปัญหาเมาแล้วขับ\*

สังคมและวัฒนธรรมไทยมองเรื่องการดื่มแอลกอฮอล์หรือสุราว่าเป็นเรื่องธรรมดา จะเห็นได้จากงานเลี้ยงสังสรรค์ งานเลี้ยง งานฉลอง และงานประเพณีต่างๆ แทบทุกงานจะต้องมีเครื่องดื่ม แอลกอฮอล์เป็นส่วนประกอบด้วยเสมอ นอกจากนี้ยังมีความเชื่อว่าการดื่มแอลกอฮอล์ไม่เป็นอันตรายต่อตนเอง และสามารถที่จะควบคุมสถานการณ์ได้ ทักษะคิดดังกล่าวมีมาช้านานแล้ว และบางคนมีความเชื่อเรื่องการดื่มเพื่อสุขภาพ เช่น ยาตอง ซึ่งเป็นการนำยาหรือสมุนไพรมาผสมหรือดองกับแอลกอฮอล์ โดยเชื่อว่าช่วยบำรุงร่างกาย บำรุงโลหิต รักษาอาการปวดเมื่อย ทำให้เจริญอาหาร แต่ความจริงแล้วแอลกอฮอล์มีผลต่อการทำงานของสมองทำให้เกิดอาการต่างๆกันไปตามระดับของแอลกอฮอล์ในกระแสเลือด เช่น อาการปวดศีรษะ มึนสั่น ใจสั่น ตาสู้แสงสว่างไม่ได้ แอลกอฮอล์จึงมีผลกระทบต่อสมองส่วนหน้า ซึ่งเป็นส่วนที่ควบคุมสติปัญญาและการตัดสินใจ และยังควบคุมความฉับไวในการปฏิบัติการในช่วงกะทันหันด้วย แอลกอฮอล์จึงมีบทบาทต่อการก่อให้เกิดอุบัติเหตุ เพราะคนเมาสุราหรือเครื่องดื่มที่มีส่วนผสมของแอลกอฮอล์แล้วขับรถก็เหมือนคนบ้าคลั่งที่มีอาวุธร้ายอยู่ในมือ สามารถจะฆ่าชีวิตอันบริสุทธิ์ของคนได้ง่าย

สำหรับสถานการณ์อุบัติเหตุจราจรในประเทศไทยในช่วงที่ผ่านมาได้ทวีความรุนแรงมากขึ้น ซึ่งจากสถิติที่ผ่านมาคนไทยเสียชีวิตจากอุบัติเหตุจราจรเฉลี่ยถึง ๒ คนต่อชั่วโมง และเกิดความสูญเสียทางเศรษฐกิจสูงถึงแสนล้านบาท และมีการคาดการณ์ว่าหากไม่มีมาตรการในการแก้ไขมูลค่าการสูญเสียจะสูงถึงสามแสนล้านบาท ซึ่งกว่าครึ่งของอุบัติเหตุจราจรที่เกิดขึ้นมีสาเหตุมาจากเมาแล้วขับ

ปัจจุบันมีหน่วยงานของรัฐและองค์กรอิสระ เช่น มูลนิธิเมาไม่ขับ ร่วมกันรณรงค์และแก้ปัญหามาแล้วขับ นอกจากนี้ยังมีพระราชบัญญัติจราจรทางบก พ.ศ. ๒๕๒๒ ฉบับที่ ๗ พ.ศ. ๒๕๕๐ มีบทบัญญัติให้อำนาจเจ้าพนักงานตำรวจเรียกคนขับรถตรวจวัดแอลกอฮอล์ได้ เพื่อมุ่งให้เกิดความปลอดภัยในชีวิตและทรัพย์สินของคนขับรถและประชาชนบนท้องถนน แต่คนขับจะมีกลยุทธ์ในการหลบเลี่ยง เช่น การประวิงเวลาในการตรวจวัดแอลกอฮอล์ให้นานที่สุดเท่าที่จะทำได้ หรือปฏิเสธการตรวจวัด โดยอ้างว่าเครื่องตรวจวัดแอลกอฮอล์ไม่ได้มาตรฐาน หรือกล่าวหาว่าเจ้าพนักงานตำรวจเลือกปฏิบัติ คดีเมาแล้วขับจึงมีแนวโน้มไม่ดีขึ้น บางประเทศแก้ปัญหามาโดยกำหนดโทษอย่างรุนแรงทั้งยังสามารถสืบไปถึงแหล่งผู้ที่เมาแล้วขับไปดื่มแอลกอฮอล์เพื่อลงโทษผู้ที่ก่อให้เกิดการกระทำผิด บางประเทศเปิดธุรกิจส่งคนเมากลับบ้าน

แนวโน้มตลาดการจำหน่ายแอลกอฮอล์เพิ่มมากขึ้น ทำให้สุราถูกลง คดีเมาแล้วขับในอนาคตอาจจะเปลี่ยนไป กฎหมายที่ใช้บังคับทั้งทางตรงและทางอ้อมมีบทบัญญัติและบังคับใช้ครอบคลุมและได้ผลหรือไม่ การตั้งด่านตรวจวัดแอลกอฮอล์ก่อให้เกิดปัญหาในทางปฏิบัติมากน้อยเพียงใด ดุลยพินิจในการตัดสินใจของผู้พิพากษาทำให้ผู้กระทำผิดขัดหลายไม่เกิดการกระทำผิดซ้ำหรือไม่ ทั้งมีความจำเป็นเร่งด่วนหรือไม่ หากศาลจะเข้าไปพิจารณาคดีก่อนเกิดอุบัติเหตุ เช่น การกักขังคนเมาไม่ให้ขับรถ รวมทั้งปัญหาการเยียวยาผู้เสียหายที่ได้รับผลกระทบจากเมาแล้วขับด้วย ศาลไทยมีความพร้อมที่จะจัดตั้งศาลจราจรหรือไม่ ปัญหาต่างๆเหล่านี้ กระบวนการยุติธรรมซึ่งประกอบด้วย ผู้พิพากษา อัยการ ตำรวจ และพนักงานคุมประพฤติ จึงมีบทบาทสำคัญทั้งก่อนและหลังการกระทำผิด ในอันที่จะลดหรือแก้ปัญหามาแล้วขับ

\* ที่มา : ผลงานของนางวรรณภา พัฒนาศิริ ตำแหน่ง ผู้พิพากษา

ผลงานส่วนหนึ่งของการอบรมหลักสูตร “ผู้พิพากษาผู้บริหารในศาลชั้นต้น”

รุ่นที่ ๑๖ สถาบันพัฒนาข้าราชการฝ่ายตุลาการศาลยุติธรรม สำนักงานศาลยุติธรรม

ตามกฎกระทรวงฉบับที่ ๑๖ (พ.ศ.๒๕๓๗) ออกตามความในพระราชบัญญัติจราจรทางบก พ.ศ.๒๕๒๒ กำหนดปริมาณแอลกอฮอล์ในเลือดเกิน ๕๐ มิลลิกรัมเปอร์เซ็นต์ถือว่าเมาสุรา โดยกฎกระทรวงดังกล่าวบัญญัติขึ้นโดยถือความสัมพันธ์ของระดับแอลกอฮอล์กับโอกาสเกิดอุบัติเหตุ เมื่อแอลกอฮอล์ไปสู่ร่างกายจะกระตุ้นหัวใจ ทำให้เกิดความดันโลหิตสูง และเมื่อความเข้มข้นของแอลกอฮอล์มีมากขึ้น จะก่อกำหนดการทำงานของประสาทส่วนกลาง ทำให้การทำงานของอวัยวะต่างๆ ในร่างกายไม่เป็นไปตามปกติ ประสาทตาจะหย่อนสมรรถภาพ ทำให้การรับรู้ภาพ แสงและสีของสัญญาณต่างๆ ช้าลง การมองแคบลงทำให้มองเห็นภาพการจราจรไม่พอและการคาดคะเนระยะผิดไป ความเข้มข้นของแอลกอฮอล์จึงมีผลต่อโอกาสที่เกิดอุบัติเหตุการจราจร แต่เมื่อวิเคราะห์ถึงความเข้มข้นของแอลกอฮอล์ในเลือดพบว่าตั้งแต่ ๒๐ ถึง ๓๐ มิลลิกรัม ผู้ดื่มมีอาการแจ่มใสร่าเริงยิ่งขึ้น แต่มีข้อน่าคิดว่าผู้ขับซึ่รถยนต์สาธารณะที่เคยถูกพบว่ามีคนขับรถเมล์ไปชนคนและตรวจวัดแอลกอฮอล์ได้ปริมาณ ๔๘ ถึง ๔๙ มิลลิกรัมเปอร์เซ็นต์ ซึ่งไม่สามารถดำเนินคดีข้อหาเมาแล้วขับได้ เนื่องจากไม่เกิน ๕๐ มิลลิกรัมเปอร์เซ็นต์ ผู้ขับซึ่รถสาธารณะเป็นบุคคลที่ต้องรับผิดชอบชีวิตผู้อื่นเป็นจำนวนมากจึงจำเป็นต้องมีมาตรการในการขับซึ่รถสูงกว่าผู้ที่ขับซึ่รถทั่วไป ระดับแอลกอฮอล์ในเลือดไม่ควรมีสำหรับผู้ขับซึ่รถสาธารณะ

แม้ปัจจุบันประเทศไทยมีกฎหมายลงโทษผู้ขับรถขณะเมาสุราโดยมีโทษจำคุกไม่เกิน ๓ เดือน หรือปรับตั้งแต่ ๒,๐๐๐ ถึง ๑๐,๐๐๐ บาท หรือทั้งจำทั้งปรับ ซึ่งถือเป็นโทษที่แข็ง แต่เมื่อนำมาบังคับใช้จริง กลับเป็นกฎหมายที่นำมาบังคับใช้ได้ไม่ค่อยมาก หากเปรียบเทียบกับความสูญเสียที่เกิดขึ้นต่อชีวิตและทรัพย์สินของผู้ประสบอุบัติเหตุในแต่ละครั้ง ทั้งๆที่หากมีการบังคับใช้กฎหมายให้ผู้ขับรถขณะเมาสุราต้องจำคุกสถานเดียว ก็จะทำให้เกิดการเกรงกลัวและไม่กล้าฝ่าฝืนกฎหมาย แต่ความเป็นจริงบทลงโทษกลับเป็นเพียงปรับและรอการลงอาญาเท่านั้น ขณะที่มาตรการและบทลงโทษในต่างประเทศ อาทิ สหรัฐอเมริกา ออสเตรเลีย ญี่ปุ่น และมาเลเซีย แรงมากเนื่องจากหากใครขับรถขณะเมาจะถูกจับและจำคุกทันที<sup>๑</sup>

คนขับซึ่รถสาธารณะเป็นบุคคลสำคัญ เป็นผู้ขับซึ่ยวดยานพาหนะที่ใช้ชีวิตอยู่บนท้องถนน ซึ่งนั่นหมายถึงความรับผิดชอบต่อชีวิตของตนเอง ผู้ใช้เส้นทางจราจรอื่นๆ รวมทั้งชีวิตของผู้โดยสารอีกมากมาย ตลอดจนชีวิตของผู้ร่วมเดินทาง ดังนั้นการขับเคลื่อนนโยบายทางกฎหมายให้ผู้ขับซึ่รถยนต์สาธารณะมีระดับแอลกอฮอล์ในเลือดเป็นศูนย์นั้น หมายถึง การไม่ดื่มเครื่องดื่มแอลกอฮอล์ใดๆ ทั้งสิ้นก่อนการปฏิบัติหน้าที่ จึงนับเป็นสิ่งสำคัญอย่างยิ่ง

<sup>๑</sup> นายแพทย์แท้จริง ศิริพานิชย์, มูลนิธิเมาไม่ขับ, หนังสือพิมพ์มติชนเมื่อวันที่ ๒๔ เมษายน ๒๕๕๐



## สรุปข้อเสนอแนะกระบวนการยุติธรรมกับการแก้ปัญหาเมาแล้วขับ

### ปัญหาและอุปสรรคของการบังคับใช้กฎหมาย

๑. ปัญหาเมาแล้วขับ ไม่ยินยอมหรือถ่วงเวลาไม่ยอมตรวจวัดแอลกอฮอล์ในเลือด ปัญหาดังกล่าว ขณะเขียนรายงานฉบับนี้ พระราชบัญญัติจราจรทางบกฉบับดังกล่าวยังไม่มีผลบังคับใช้ ซึ่งมีสาระสำคัญคือ มีการแก้ไขเพิ่มเติมข้อสันนิษฐานทางกฎหมาย กรณีผู้เมาสุราหรือเมาอย่างอื่น ไม่ยินยอมให้ทดสอบ จึงปรับปรุงอำนาจหน้าที่ เจ้าหน้าที่ที่สามารถสั่งให้ทดสอบผู้ขับขี่ที่เชื่อว่าขับขี่ขณะเมาสุรา พร้อมทั้งใช้ไฟฉายเรืองแสงอื่นในการแสดงสัญญาณจราจรได้ โดยกำหนดให้พนักงานจราจร พนักงานสอบสวนทดสอบผู้ขับขี่ว่าหย่อนความสามารถในการขับหรือเมาสุราหรือไม่ และหากไม่ยอมให้ทดสอบก็ให้สันนิษฐานว่าขับระหว่างเมาสุราหรือเมาอย่างอื่นได้ทันที ซึ่งจะเป็นมาตรการในการป้องกันการเกิดอุบัติเหตุให้มีประสิทธิภาพ

แต่กรณีดังกล่าวยังเป็นปัญหาที่น่าพิจารณาอีกประการหนึ่งว่าหากผู้ขับขี่ไม่ยอมทดสอบ ก็ให้สันนิษฐานว่าขับระหว่างเมาสุรา หรือเมาอย่างอื่นได้ทันทีนั้นเป็นข้อสันนิษฐานของกฎหมาย ซึ่งในทางอาญาหากจำเลยให้การปฏิเสธจะใช้ข้อสันนิษฐานดังกล่าวลงโทษจำเลยได้หรือไม่

๒. กฎหมายจราจรทางบกซึ่งมีโทษเสริมให้พักใบอนุญาตนั้นใช้ได้กรณีคดีเมาแล้วขับ สำหรับคนที่ขับรถโดยได้รับใบอนุญาตขับรถ แต่สำหรับคนที่ขับรถแล้วเมาสุราและไม่มิไปขับขี่ กลับไม่มีมาตรการบังคับใช้

ซึ่งในเรื่องนี้น่าจะมีมาตรการในการบังคับใช้อื่นๆ เช่น ไม่ออกใบอนุญาตขับขี่ให้กับบุคคลนั้น หรือขาดคุณสมบัติในการเป็นผู้ขับขี่รถ ซึ่งจะต้องมีมาตรการอื่นๆ

๓. กรณีคดีเมาแล้วขับเกิดขึ้นในเขตศาลที่เป็นทางผ่าน ซึ่งคนขับรถไม่ได้มีพื้นที่อยู่ในจังหวัดนั้นๆ พบว่าการตรวจสอบประวัติผู้ขับขี่ว่าเคยมีประวัติเมาแล้วขับหรือไม่นั้นเป็นการยาก เนื่องจากไม่มีระบบการตรวจสอบที่รวดเร็ว ทั้งระบบการคุมความประพฤติบางครั้งก็เป็นขั้นตอนที่ไม่ได้ผลเท่าที่ควร เนื่องจากผู้ถูกคุมประพฤติไม่ได้อยู่ในพื้นที่ของการคุมประพฤติจะต้องจัดให้มีการคุมประพฤติในเขตพื้นที่ที่ผู้ขับขี่นั้นมีภูมิลำเนา

๔. ปัญหาผู้ขับขี่รถโดยสารสาธารณะเป็นบุคคลที่ต้องรับผิดชอบชีวิตของผู้อื่นเป็นจำนวนมาก แม้ดุลพินิจของผู้พิพากษาจะกำหนดการลงโทษที่สูงกว่าคนเมาแล้วขับอื่นๆ แต่เพื่อให้บุคคลดังกล่าวมีความรับผิดชอบต่อสังคม จึงควรมีมาตรการในการขับรถสาธารณะที่สูงกว่าผู้ขับขี่ทั่วไป ซึ่งกฎหมายบัญญัติให้บุคคลทั่วไปต้องมีปริมาณแอลกอฮอล์ในร่างกายไม่เกิน ๕๐ มิลลิกรัมเปอร์เซ็นต์ แต่ผู้ที่ขับขี่รถยนต์โดยสารสาธารณะควรมีมาตรฐานโดยต้องไม่มีแอลกอฮอล์ในเลือดหรือแอลกอฮอล์ในเลือดต้องเป็น ๐ เท่านั้น

๕. พระราชบัญญัติควบคุมเครื่องตี้มแอลกอฮอล์ พ.ศ.๒๕๕๑นั้นมีหลักการและเหตุผลรวมทั้งเจตนารมณ์ที่ดี แต่ต้องมีบริหารจัดการให้มีผลบังคับใช้อย่างจริงจัง

นอกจากนี้กรมสุขภาพจิตได้ระบุว่าปัจจุบันมีผู้เป็นโรคติดสุรา ๓ ล้านคน และขอรับการบำบัดเพียง ๒ เพอร์เซ็นต์เท่านั้น ส่วนอีก ๙๘ เพอร์เซ็นต์ไม่ได้เข้าสู่กระบวนการบำบัดโดยให้เหตุผลว่าตนเองไม่ได้ติดสุรา จากสถิติดังกล่าวนั้นตามกฎหมาย พระราชบัญญัติควบคุมเครื่องตี้มแอลกอฮอล์ พ.ศ.๒๕๕๑ จึงควรมีมาตรการเพิ่มมากขึ้น หรือมีผลบังคับใช้ที่ได้ผลอย่างจริงจัง

จากหลักกฎหมายและคำพิพากษาที่เกิดขึ้นตามคำพิพากษาคดีที่ ๓๐๗๖/๒๕๒๒ และจากแนวความคิดของนักกฎหมายเห็นว่าเจ้าของรถที่เมาแล้วไม่ขับ แต่ให้คนอื่นขับนั้น หากเจ้าของรถยินยอมให้ผู้อื่นขับแทนตนเองน่าจะมีแนวโน้มทางกฎหมายหรือบทบัญญัติที่ชัดเจนให้เจ้าของรถไม่ต้องร่วมรับผิดชอบในความประมาทจากการควบคุมยานพาหนะของบุคคลที่เจ้าของรถยินยอมให้ขับทดแทนตน เพื่อเปิดโอกาสให้ผู้ดื่มแล้วขับไม่ต้องห่วงการขับรถ

นอกจากนี้ยังมีแนวความคิดในเรื่องของคนที่นั่งรถไปกับคนที่เมาแล้วขับ น่าจะต้องร่วมรับผิดชอบเนื่องจากเห็นแล้วว่าผู้ที่ขับซึ่รถนั้นเมาสุรา โดยให้ความยินยอมกับบุคคลนั้นขับรถ เว้นแต่ผู้ที่นั่งมาด้วยจะเมาสุราหรือขับรถไม่เป็น ซึ่งจะเป็นข้อยกเว้นต่างหาก แต่ถ้าหากบุคคลนั้นไม่ได้เมาสุราและสามารถขับรถได้ยังยินยอมให้ผู้ดื่มแล้วขับขับรถน่าจะมียกเว้นหรือมาตรการที่ลงโทษบุคคลดังกล่าวด้วย

ทั้งยังสามารถสืบไปถึงแหล่งที่ผู้ดื่มแล้วขับไปตี้มแอลกอฮอล์ เพื่อลงโทษผู้ที่ก่อการกระทำผิด ซึ่งแนวโน้มดังกล่าวนี้บางประเทศได้มีบทบัญญัติในเรื่องนี้ไว้

๖. เมาแล้วขับนั้นไม่มีใครบังคับให้ตี้มสุรา จึงเป็นไปได้ว่าผู้ที่ตี้มสุราโดยไม่ได้ตั้งใจ เมื่อรู้แล้วว่าการตี้มสุราจะต้องเมาแล้วเกิดอุบัติเหตุจะอ้างว่าไม่ได้ตั้งใจยอมเป็นไปไม่ได้ เนื่องจากขณะตี้มสุรานั้นมีความตั้งใจในการตี้มและตั้งใจในการขับซึ่รถทั้งที่รู้ว่าเมาสุรา จนน่าจะมีมาตรการหรือผลบังคับใช้ทางกฎหมายให้ชัดเจนว่าผู้ที่เมาแล้วขับถือเป็นอาชญากรไม่ใช่เป็นการกระทำโดยประมาท

๗. กฎหมายที่มีผลบังคับใช้โดยอ้อม มีผลอย่างยิ่งต่อกรณีเมาแล้วขับ เพื่อเป็นมาตรการให้บุคคลเข็ดหลาบ แม้จะเป็นกฎหมายที่ไม่ได้เกี่ยวข้องกับคดีเมาแล้วขับ แต่หากกฎหมายดังกล่าวมีมาตรการไม่รับบุคคลที่เคยถูกลงโทษหรือถูกจับกุมในคดีเมาแล้วขับ น่าจะเป็นผลทำให้บุคคลที่เมาแล้วขับเกิดความเกรงกลัว เช่น คุณสมบัติของข้าราชการ คุณสมบัติของการทำงานของเอกชน คุณสมบัติของคนขับรถสาธารณะ เป็นต้น

๘. แนวความคิดในเรื่องการจัดตั้งศาลจราจรแม้ว่าจากแบบสอบถามจะมีผู้เห็นด้วยกับการจัดตั้งศาลจราจรหรือไม่ ไกล่เคียงกับผู้ที่ไม่เห็นด้วยกับการจัดตั้งศาลจราจร แต่การจัดตั้งศาลจราจรย่อมมีทั้งข้อดีและข้อเสีย แต่ในเรื่องของปัญหาเมาแล้วขับซึ่งพบว่าเจ้าพนักงานผู้มีอำนาจ

เปรียบเทียบปรับได้ใช้อำนาจในตำแหน่งหน้าที่หรือใช้เลือกปฏิบัติ หรือมักพบปัญหากระทบกระทั่งกับผู้ที่เมาแล้วขับหรือเรื่องหาการตรวจแอลกอฮอล์ในร่างกาย ซึ่งจะเป็นการขจัดปัญหาให้กับผู้ที่ปฏิบัติงาน

การจัดตั้งศาลจราจรจะทำให้รัฐมีรายได้จากค่าปรับอย่างเต็มเม็ดเต็มหน่วย เพราะมีระบบติดตามผู้กระทำผิดมาลงโทษ ประชาชนเกิดความเชื่อมั่นในกระบวนการยุติธรรม<sup>๑</sup> โดยเฉพาะสถาบันศาลเพื่อมีมาตรการเข้มงวดสำหรับผู้เมาแล้วขับ ซึ่งสามารถบังคับโดยวิธีการกักขังแทนโทษจำคุกได้อย่างรวดเร็ว เพื่อไม่ให้ผู้ที่เมาแล้วขับยัง ترددที่จะขับรถต่อไป การใช้มาตรการการกักขังโดยศาลจะเป็นการชะลอการเกิดอุบัติเหตุได้ในช่วงระยะหนึ่ง

---

<sup>๑</sup> นายยงยศ เอี่ยมทอง, ศาลจราจร, วิทยานิพนธ์, หลักสูตรปริญญานิติศาสตรมหาบัณฑิต, ภาควิชานิติศาสตร์,

## บทลงโทษผู้ที่เมาแล้วขับ ตามกฎหมายต่างประเทศ\*

### หลักกฎหมายสาธารณรัฐประชาธิปไตยประชาชนลาวซึ่งมีผลบังคับใช้ความผิดเมาแล้วขับ กฎหมายอาญาของสาธารณรัฐประชาธิปไตยประชาชนลาว

**มาตรา ๘๕** การกระทำผิดต่อความปลอดภัยของการจราจร

บุคคลผู้ใดโดยเจตนาหากได้ทำให้ถนนเสียหาย, ได้เอาวัตถุสิ่งของกีดขวางถนน, ได้เปลี่ยนแปลงหรือทำให้ป้ายจราจรหรือป้ายสัญญาณ, หลักกิโลเมตรเสียหาย, ได้ใช้ความรุนแรงหรือข่มขู่ผู้ขับขี่ยานพาหนะซึ่งพาให้เกิดอุบัติเหตุในการสัญจร จะถูกลงโทษตัดอิสรภาพตั้งแต่ ๖ เดือนถึง ๒ ปี ล้วนกับ

ในกรณีการกระทำผิดหากได้ทำให้มีคนที่เสียชีวิต จะถูกลงโทษตัดอิสรภาพตั้งแต่ ๖ ปี ถึง ๑๐ ปี และจะถูกปรับตั้งแต่ ๓ แสนกีบถึง ๓ ล้านกีบ

ในกรณีที่เป็นกรกระทำผิดด้วยความไม่ระมัดระวังจะถูกปรับตั้งแต่ ๕ หมื่นกีบถึง ๓ แสนกีบ

ในกรณีที่เป็นกรกระทำผิดด้วยความไม่ระมัดระวังแล้วทำให้มีคนที่บาดเจ็บสาหัส, เจ็บหลายคนหรือพิการจะถูกลงโทษตัดอิสรภาพตั้งแต่ ๖ เดือนถึง ๓ ปี และจะถูกปรับตั้งแต่ ๑ แสนกีบถึง ๑ ล้านกีบ

ในกรณีที่เป็นกรกระทำผิดด้วยความไม่ระมัดระวังแล้วพาให้คนที่เสียชีวิตจะถูกลงโทษตัดอิสรภาพตั้งแต่ ๒ ปี ถึง ๕ ปี และจะถูกปรับ ๒ แสนกีบ ถึง ๒ ล้านกีบ

ในกรณีที่เป็นกรกระทำผิดด้วยความไม่ระมัดระวังแล้วพาให้คนที่เสียชีวิตเป็นจำนวนมากจะถูกลงโทษตัดอิสรภาพตั้งแต่ ๕ ปี ถึง ๘ ปี และจะถูกปรับตั้งแต่ ๕ แสนกีบถึง ๕ ล้านกีบ

**มาตรา ๘๖** การละเมิดกฎจราจรที่พาให้เกิดอุบัติเหตุ

บุคคลผู้ใดหากได้ละเมิดกฎจราจรที่พาให้เกิดอุบัติเหตุ และทำให้ผู้อื่นได้รับบาดเจ็บ จะถูกปรับตั้งแต่ ๕ หมื่นกีบถึง ๓ แสนกีบ

ในกรณีที่เป็นกรกระทำผิด ซึ่งพาให้มีคนที่บาดเจ็บสาหัสเจ็บหลายคนหรือพิการ จะถูกลงโทษตัดอิสรภาพตั้งแต่ ๖ เดือนถึง ๓ ปี และจะถูกปรับตั้งแต่ ๑ แสนกีบถึง ๕ แสนกีบ

ในการกระทำผิด ซึ่งพาให้มีคนที่เสียชีวิตเป็นจำนวนมากจะถูกลงโทษตัดอิสรภาพตั้งแต่ ๕ ปี ถึง ๑๐ ปี และจะถูกปรับตั้งแต่ ๒ แสนกีบถึง ๑ ล้านกีบ

**มาตรา ๘๗** การหลบหนีจากอุบัติเหตุ

บุคคลใดหากได้พาให้เกิดอุบัติเหตุเกิดขึ้นแล้วหลบหนีจะถูกลงโทษตัดอิสรภาพตั้งแต่ ๖ เดือนถึง ๒ ปี และจะถูกปรับตั้งแต่ ๒ แสนกีบถึง ๑ ล้านกีบ, ความพยายามก่อการกระทำผิดก็จะถูกลงโทษ

\* ที่มา : เข้าถึงข้อมูลได้ที่สถาบันพัฒนาข้าราชการฝ่ายตุลาการศาลยุติธรรม, วิทยาลัยข้าราชการศาลยุติธรรม  
เอกสารประกอบการศึกษาดูงานสาธารณรัฐประชาธิปไตยประชาชนลาว  
ท่านสันติ ทิมมาร และท่านคำซาว ออนลาวง แปลเป็นภาษาไทย

## กฎหมายที่ว่าด้วยการจราจรทางบกของลาว

มาตรา ๑๒ เงื่อนไขของผู้ขับขี่

๑. มีใบขับขี่ที่ถูกต้องตามกฎหมาย
๒. มีสุขภาพสมบูรณ์ดี
๓. ปฏิบัติตามระเบียบการจราจรอย่างเข้มงวด
๔. ขับขี่ไม่ให้เกิดเกินกำหนดตามที่ระเบียบการกำหนดไว้
๕. ไม่ขับขี่ในเวลามีนเมาและไม่เป็นผู้เสพยาเสพติด

จากกฎหมายทั้งสองฉบับ เห็นได้ว่าสาธารณรัฐประชาธิปไตยประชาชนลาว ไม่มีกฎหมายป้องกันการเกิดอุบัติเหตุจากผู้ที่มาสุราแล้วขับรถ เมื่อเกิดอุบัติเหตุแล้วถ้าผู้ที่ขับรถขี่ในเวลามีนเมา จะมีความผิดและมีบทลงโทษ ตามกฎหมายอาญา

## บทลงโทษผู้ที่มาแล้วขับตามกฎหมายต่างประเทศ

นอกจากจะได้ศึกษาบทลงโทษตามกฎหมายของสาธารณรัฐประชาธิปไตยประชาชนลาวแล้ว ยังมีบทลงโทษของผู้ที่มาแล้วขับโดยเปรียบเทียบกับประเทศต่าง ๆ

**ประเทศอังกฤษ** จำคุกไม่เกิน ๖ เดือน ปรับสูงสุด ๕,๐๐๐ ยูโร (เงินไทย ๓๕๐,๐๐๐ บาท) เพิกใช้ใบขับขี่ ๑๒ เดือน

**ประเทศญี่ปุ่น** จำคุกไม่เกิน ๓ ปี ปรับ ๕๐๐,๐๐๐ เยน (เงินไทย ๑๓๕,๐๐๐ บาท)

ผู้ร่วมเดินทางอยู่ในรถกับผู้ที่มาแล้วขับมีความผิดเช่นเดียวกัน

**ประเทศฝรั่งเศส** จำคุกไม่เกิน ๒ ปี ปรับ ๔,๕๐๐ ยูโร (เงินไทย ๓๑๕,๐๐๐ บาท) พักใช้ใบขับขี่ ๓ ปี

**ประเทศอิหร่าน** กำหนดปริมาณแอลกอฮอล์ในเลือดในขณะที่ขับขี่ไม่เกิน ๐ มิลลิกรัมเปอร์เซ็นต์ จำคุกไม่เกิน ๓ เดือน และเขียน ๔๐ ครั้ง

**ประเทศเกาหลี** จำคุกไม่เกิน ๓ เดือน ปรับ ๕,๐๐๐ เหรียญสหรัฐ (เงินไทย ๑๗๐,๐๐๐ บาท)

กรณีเมาแล้วขับรถชนคนตาย ถือว่ามีโทษร้ายแรงเป็นการฆ่าคนโดยเจตนา มีโทษจำคุกตลอดชีวิต

จากบทลงโทษดังกล่าวหากเปรียบเทียบกับบทลงโทษของประเทศไทยแล้วเห็นว่า บทลงโทษของประเทศไทยยังอยู่ในสถานเบา



## การบังคับใช้กฎหมายเมาไม่ขับ\*

โดย พล.ต.ต.ปิยะ ต๊ะวิชัย

พ.ต.อ.วีระวิทย์ วัจนะพุกกะ

### 1. ความสำคัญของปัญหา

ตามนโยบายรัฐบาลในการป้องกันลดอุบัติเหตุทางถนน ซึ่งในคราวประชุมคณะรัฐมนตรี เมื่อวันที่ 29 มิถุนายน 2553 ได้เห็นชอบตามกรอบปฏิญญามอสโกกำหนดให้ “ปีพ.ศ. 2554 - 2563 ทศวรรษแห่งความปลอดภัยทางถนน (Decade of Action for Road Safety)” โดยให้ศูนย์อำนวยการความปลอดภัยทางถนนจัดทำแผนปฏิบัติการทศวรรษแห่งความปลอดภัยทางถนน พ.ศ. 2554-2563 โดยมีเป้าหมายการดำเนินการด้านความปลอดภัยทางถนนของประเทศไทยให้บรรลุเป้าหมายตามกรอบปฏิญญามอสโกกล่าวคือ ลดอัตราการเสียชีวิตจากอุบัติเหตุทางถนนต่ำกว่า สิบคนต่อประชากรหนึ่งแสนคนในปี พ.ศ. 2563 และนโยบายของสำนักงานตำรวจแห่งชาติ, กองบัญชาการตำรวจนครบาล ในการกำหนดมาตรการรองรับการดำเนินการลดอุบัติเหตุทางถนน

สถิติอุบัติเหตุจราจรทั่วประเทศ ช่วงเทศกาลปีใหม่และสงกรานต์ ปี 2551 - 2556						
ปี พ.ศ.	เทศกาลปีใหม่			เทศกาลสงกรานต์		
	จำนวนการเกิด อุบัติเหตุ (ครั้ง)	จำนวน ผู้บาดเจ็บ (ราย)	จำนวน ผู้เสียชีวิต (ราย)	จำนวนการเกิด อุบัติเหตุ (ราย)	จำนวน ผู้บาดเจ็บ (ราย)	จำนวน ผู้เสียชีวิต (ราย)
2551	4,475	4,903	401	4,243	4,803	368
2552	3,824	4,106	367	3,977	4,332	373
2553	3,534	3,827	347	3,516	3,802	361
2554	3,497	3,750	358	3,215	3,476	271
2555	3,093	3,375	335	3,129	3,320	320
2556	3,176	3,329	365	2,828	3,040	321

ที่มา: สำนักงานการจราจรและขนส่ง กทม.

\* ที่มา : กองบังคับการตำรวจจราจร สำนักงานตำรวจแห่งชาติ

## 2. แนวทางแก้ปัญหาและประโยชน์ที่สำคัญที่ได้รับจากการดำเนินโครงการ

กองบังคับการตำรวจจราจร โดย กองกำกับการ 5 (ตรวจพิสูจน์,สถิติวิจัย) จึงได้นำนโยบายลงไปสู่การปฏิบัติอย่างเป็นรูปธรรม โดยได้นำกลยุทธ์ในการป้องกันลดอุบัติเหตุทางถนน โดยใช้ทั้งการป้องกันควบคู่กับการบังคับใช้กฎหมายอย่างต่อเนื่อง จึงได้ดำเนินการตามมาตรการโครงการ “เมาไม่ขับ” ตั้งแต่ปี 2546 เป็นต้นมา และ โครงการ “ดื่มไม่ขับ ตำรวจไม่จับ กลับปลอดภัย” ตั้งแต่ต้นปี 2556 เพื่อการดำเนินการเชิงรุกในการป้องกันลดอุบัติเหตุทางถนนอย่างต่อเนื่อง โดยเน้นหนักในการแก้ไขที่ตัวผู้ขับขี่ ซึ่งเป็นสาเหตุของการเกิดอุบัติเหตุบนถนน ในการสร้างความรู้ ความเข้าใจ เพิ่มช่องทางในการเรียนรู้กฎหมายจราจรให้มากขึ้น อันนำไปสู่การแก้ไขปัญหายั่งยืน ซึ่งจะทำให้การฝ่าฝืนกฎหมายที่เพิ่มโอกาสทำร้ายตนเองและสังคมลดน้อยลง

## 3. กลยุทธ์ที่นำมาใช้ในโครงการประสบผลสำเร็จ

ดำเนินมาตรการโครงการ โดยการบูรณาการหน่วยงานทั้งภาครัฐ ภาคเอกชน มูลนิธิ ในการป้องกันลดอุบัติเหตุทางท้องถนน โดยเฉพาะใช้หลักการป้องกันให้ความรู้ สร้างภูมิคุ้มกัน นำหน้าการบังคับใช้กฎหมายจับกุมเพียงอย่างเดียว อันนำไปสู่การลดอุบัติเหตุอย่างต่อเนื่อง เป็นรูปธรรม และประชาชนมีส่วนร่วมในการป้องกันลดอุบัติเหตุทางถนน

## 4. การมีส่วนร่วมของภาคีเครือข่าย

มีการจัดประชุมเป็นประจำทุกเดือนเพื่อวิเคราะห์แนวโน้ม และสถานการณ์ การป้องกันลดอุบัติเหตุทางท้องถนน โดยใช้กลยุทธ์ขับเคลื่อนนโยบายด้านอุบัติเหตุ กำหนดแผนแนวทางดำเนินงานร่วมกับภาคเอกชน ได้แก่

- บริษัทวิริยะประกันภัย จำกัด มหาชน
- บริษัทบุญรอดเทรดดิ้ง จำกัด
- สถานีวิทยุ 99.5
- สวพ. 91
- จส. 100
- สมาคมผู้ประกอบการรถจักรยานยนต์ไทย
- บริษัท A.P. HONDA
- สมาคมประกันวินาศภัย

เพื่อให้มีการบังคับใช้กฎหมายอย่างเหมาะสม รวมทั้งได้รับการสนับสนุนจากบริษัทดอจีโอ โมเอ็ท เฮนเนสซี่ (ประเทศไทย) ธรนรงค์ป้องกันลดอุบัติเหตุจากการดื่มสุรา ร่วมกับโครงการ “ดื่มไม่ขับ ตำรวจไม่จับ กลับปลอดภัย” โดยใช้กลยุทธ์สื่อรูปแบบใหม่มาเสริมการรณรงค์ปลุกจิตสำนึกให้ความรู้ในการป้องกันตนเองให้ห่างไกลจากอุบัติเหตุ นำมาซึ่งการลดโอกาสทำร้ายตนเองและสังคม

## 5. ประโยชน์ที่ได้รับจากการดำเนินการ

การดำเนินการป้องกันลดอุบัติเหตุบนท้องถนนของหน่วยงานภาครัฐได้รับความร่วมมือจากสังคมและผู้ใช้รถใช้ถนน ทำให้ผู้ใช้รถใช้ถนนได้รู้และเข้าใจกฎหมายด้านการจราจร เพื่อความปลอดภัย ของตนเองและสังคมมากยิ่งขึ้น โดยเฉพาะในช่วงเทศกาลสำคัญ ได้แก่ เทศกาลปีใหม่, เทศกาลสงกรานต์ที่ผ่านมา ในช่วงเทศกาลปีใหม่และเทศกาลสงกรานต์ ประจำปี 2556 กองบังคับการตำรวจจราจร ได้ประสานกับคุณวุฒิชชาติ กัลยาณมิตร กรรมการผู้จัดการใหญ่ บริษัท ขนส่ง จำกัด ในการร่วมกันป้องกันลดอุบัติเหตุ ที่อาจเกิดจากรถโดยสารสาธารณะ (บขส.) ในช่วงเทศกาลเพื่อลดปริมาณอุบัติเหตุให้เป็นศูนย์ โดยใช้มาตรการในการตรวจเข้มผู้ขับขี่รถ บขส. ด้วยการตรวจวัดแอลกอฮอล์ ณ สถานีขนส่งในเขตกรุงเทพมหานคร ในช่วงก่อนออกเดินทาง ซึ่งผลการปฏิบัติปรากฏว่าปัญหาสถิติการเกิดอุบัติเหตุจากรถโดยสารและรถร่วมบริการ คือ แทบเป็นศูนย์ ปัญหาที่พบเป็นเพียงปัญหาด้านการจราจรติดขัด เนื่องจากมีปริมาณรถมาก

## 6. ขั้นตอนในการพัฒนาและการดำเนินการโครงการ

กองบังคับการตำรวจจราจร ได้ดำเนินการเชิงรุกในการลดอุบัติเหตุทางถนนตามโครงการเมาไม่ขับมาตั้งแต่ปี 2546 โดยดำเนินการ 2 ขั้นตอน คือ

- ดำเนินการประชาสัมพันธ์ให้ความรู้กับประชาชนผู้ใช้รถใช้ถนน โดยเฉพาะอันตรายต่อชีวิตและทรัพย์สินที่เกิดจากดื่มแอลกอฮอล์แล้วขับขี และอัตราโทษตามที่กฎหมายกำหนดผ่านสื่อทุกแขนง โดยเฉพาะในปี 2555-2556 ใช้สื่อออนไลน์ และผ่านทางแอปพลิเคชันของสมาร์ตโฟน “Delivery Traffic” ซึ่งฟรีดาวน์โหลด ระบบ iOS ผ่านทาง App Store และ ระบบ Android ผ่านทาง Play store และ โดยทาง Facebook [www.facebook.com/my.traffic.police](http://www.facebook.com/my.traffic.police) และทางเว็บไซต์ YouTube [www.youtube.com/mytrafficpolice](http://www.youtube.com/mytrafficpolice) ในการให้ความรู้และเตือนสติเกี่ยวกับการดื่มแอลกอฮอล์แล้วขับขี ตลอดจนการให้ความรู้เกี่ยวกับกฎหมายจราจรแก่ประชาชนโดยทั่วไป
- การบังคับใช้กฎหมาย ตั้งจุดตรวจวัดแอลกอฮอล์ โดยตรวจวัดจับกุมอย่างจริงจังต่อเนื่องทุกวัน ในเขตกรุงเทพมหานครโดยมีการร่วมประชุมกำหนดแผนงานโครงการให้ใช้บังคับกฎหมายร่วมกันกับภาคีเครือข่าย ทั้งภาครัฐ, เอกชน, มูลนิธิ เป็นประจำทุกเดือน โดยหมุนเวียนจุดตรวจวัดแอลกอฮอล์ในกรุงเทพมหานคร ให้ครอบคลุมพื้นที่อย่างเหมาะสม รวมทั้งบริเวณสถานีขนส่งหลักทุกสถานีในพื้นที่กรุงเทพมหานคร

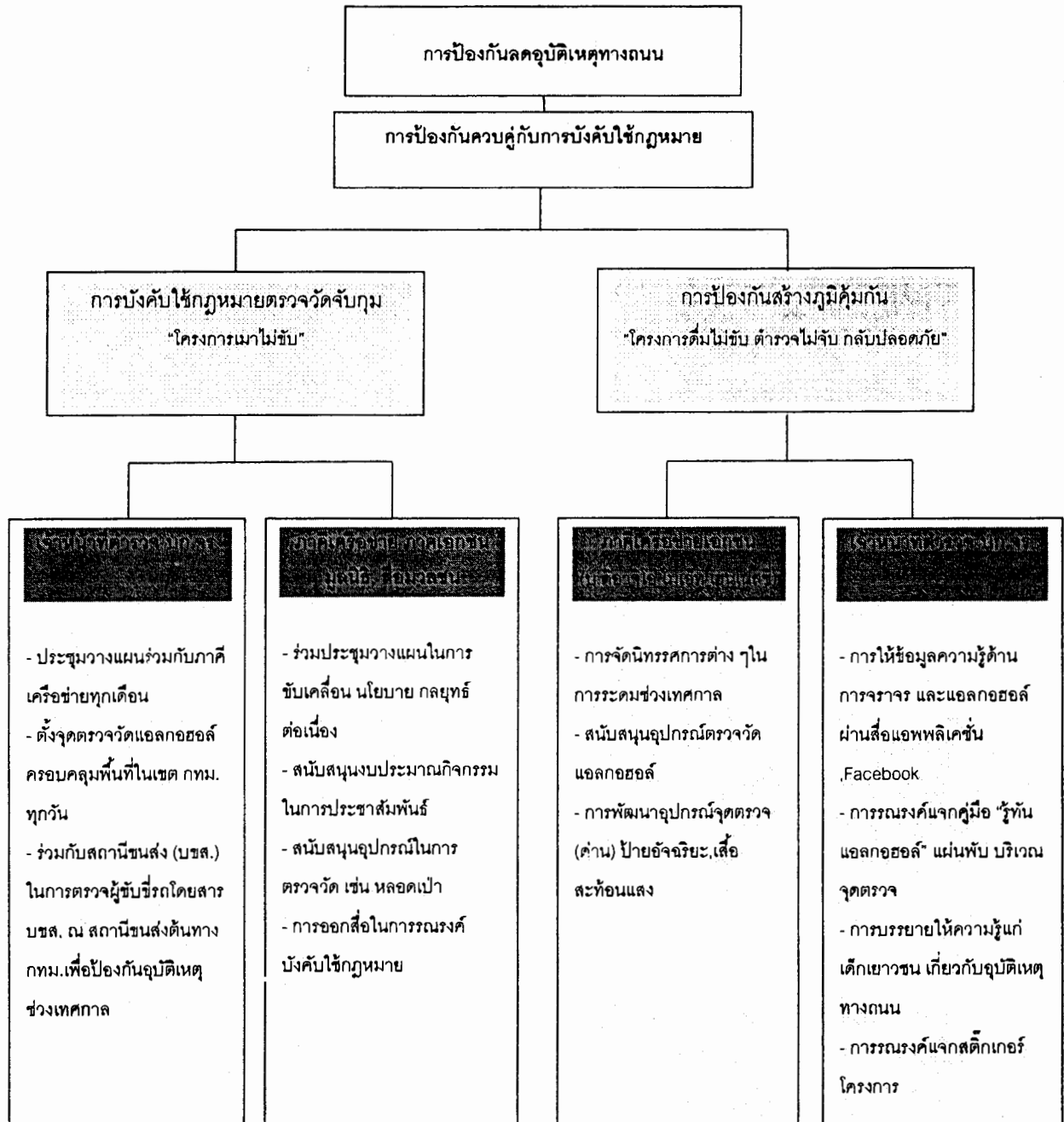

## 7. ปัญหา อุปสรรค และแนวทางแก้ไข

7.1 บางช่วงเวลาการตรวจวัดผู้ขับขี่บนท้องถนนในช่วงเวลาหัวค่ำ และยังมีการจราจรหนาแน่น เจ้าหน้าที่ตำรวจจราจร ไม่สามารถปฏิบัติงานตั้งด่านตรวจวัดแอลกอฮอล์ได้ เนื่องจากปัญหาการจราจรหนาแน่นติดขัด จึงเป็นช่องว่างที่อาจเกิดอุบัติเหตุจากการดื่มแล้วขับได้

7.2 อุปกรณ์เครื่องตรวจวัดยังไม่เพียงพอกับเจ้าหน้าที่ชุดปฏิบัติงาน และมีอายุการใช้งานเป็นเวลานาน จึงส่งผลให้การกำหนดแผน และการตั้งจุดตรวจวัดบังคับใช้กฎหมายมีข้อจำกัด

ทั้งนี้ กองบังคับการตำรวจจราจร ได้ดำเนินการแก้ไขโดยรณรงค์ให้ความรู้ผ่านสื่อ และสร้างจิตสำนึกจากภัยอุบัติเหตุที่จะเกิดจากการดื่มแล้วขับ เพื่อให้สังคมหันมาตระหนักถึงภัยบนท้องถนน ที่อาจเกิดขึ้น จากการดื่มแอลกอฮอล์แล้วขับ ซึ่ง รวมทั้งโทษความผิดตามกฎหมายจราจรเมื่อฝ่าฝืน

## 8. ทรัพยากรที่ใช้ในการดำเนินงาน

กองบังคับการตำรวจจราจร ได้ดำเนินการโครงการดังกล่าว และได้รับความร่วมมือจากภาคเอกชน สนับสนุนโครงการดื่มไม่ขับ ตำรวจไม่จับ กลับปลอดภัย โดยได้จัดทำป้ายรณรงค์ และสติ๊กเกอร์ แผ่นพับ “รู้ทันแอลกอฮอล์” เพื่อรณรงค์ป้องกันลดอุบัติเหตุอันอาจเกิดจากการดื่มแอลกอฮอล์แล้วขับ ซึ่งนับตั้งแต่ต้นปี 2556 ได้รับการสนับสนุนพัฒนาอุปกรณ์การตรวจวัดเพิ่มเติมจำนวน 4 เครื่อง โดยเป็นเทคโนโลยีที่พัฒนา ความทันสมัย มีประสิทธิภาพ รวดเร็ว ในการตรวจวัดบังคับใช้กฎหมายมากขึ้น รวมทั้งภาคเอกชน ได้สนับสนุนเสื้อสะท้อนแสง ป้ายอัจฉริยะเพื่อความปลอดภัยของเจ้าหน้าที่ตำรวจผู้ปฏิบัติงานบนท้องถนน

## 9. การสร้างความยั่งยืนและการขยายผลไปยังหน่วยงานอื่น ๆ

กองบังคับการตำรวจจราจร ได้รับการสนับสนุนภาคเอกชน และดำเนินการจัดทำช่องทางสื่อใหม่ในการให้ความรู้เกี่ยวกับการจราจร และการดื่มแอลกอฮอล์แล้วขับ เพื่อเป็นการเพิ่มช่องทางการสื่อสารให้ความรู้แก่ผู้ใช้รถใช้ถนน และหน่วยงานภาคเอกชน ผ่านทางแอปพลิเคชันของสมาร์ทโฟน Delivery Traffic ซึ่งฟรีดาวน์โหลด ระบบ iOS ผ่านทาง App Store และ ระบบ Android ผ่านทาง Play Store โดยเฉพาะการให้ความรู้เกี่ยวกับการดื่มแอลกอฮอล์ในรูปแบบการ์ตูนแอนิเมชัน “เคล็ดลับ ดื่มอย่างไร ไม่เป็นภัยต่อตนเองและผู้อื่น” ส่งผลให้ประชาชนผู้ใช้รถใช้ถนน และหน่วยงานภาครัฐ ภาคเอกชน ให้การยอมรับมากยิ่งขึ้น

จากการดำเนินการโครงการเพื่อป้องกันลดอุบัติเหตุทางถนนนี้ งานตรวจพิสูจน์ผู้ขับขี่ กองบังคับการตำรวจจราจร สามารถดำเนินการใช้กลยุทธ์แนวใหม่ในการป้องกันลดอุบัติเหตุบนท้องถนน ได้อย่างเป็นรูปธรรม ตลอดจนสร้างความสัมพันธ์อันดีระหว่างเจ้าหน้าที่ตำรวจผู้ปฏิบัติ และประชาชนผู้ใช้รถใช้ถนน สร้างความศรัทธาและการยอมรับในการปฏิบัติหน้าที่ยิ่งขึ้น โดยเฉพาะบรรลุดุฤประสงคในการป้องกันลดอุบัติเหตุจราจรในช่วงเทศกาลปีใหม่และสงกรานต์ ปีที่ผ่านมา ซึ่งในเขตกรุงเทพมหานครมีอุบัติเหตุการจราจรลดลงสรุปสถิติอุบัติเหตุ 7 วันอันตราย ช่วงเทศกาลสงกรานต์ ปี 2556 เขตพื้นที่กรุงเทพมหานคร ตั้งแต่วันที่ 11-17 เมษายน 2556 รับแจ้งอุบัติเหตุ

16 ครั้ง มีผู้ได้รับบาดเจ็บ 17 คน ผู้เสียชีวิต 4 ราย เมื่อเปรียบเทียบกับ ช่วง 7 วันอันตราย เทศกาล สงกรานต์ปี 2555 มีอุบัติเหตุ 25 ครั้ง มีผู้ได้รับบาดเจ็บ 22 คน ผู้เสียชีวิต 8 ราย

ทั้งนี้ พบว่า การเกิดอุบัติเหตุและการสูญเสียชีวิต ในปี 2556 ลดลงจากปี 2555 คือ รับแจ้งอุบัติเหตุลดลง 9 ครั้ง ผู้ได้รับบาดเจ็บลดลง 5 คน ขณะที่ผู้เสียชีวิตลดลง 4 ราย สำหรับสาเหตุ และปัจจัยที่ทำให้มีผู้เสียชีวิต ส่วนใหญ่เกิดจากการขับซิ่งรถจักรยานยนต์ไม่สวมหมวกนิรภัย ขับรถเร็ว เกินกว่ากฎหมายกำหนดและขับซิ่งรถขณะเมาสุรา

---

## ภาคผนวก

- พระราชบัญญัติจราจรทางบก พ.ศ. ๒๕๒๒
- ร่างพระราชบัญญัติจราจรทางบก (ฉบับที่ ..) พ.ศ. ....  
(กำหนดสัญญาณจราจรเพิ่มเติมกำหนดให้พนักงานเจ้าหน้าที่  
ใช้ไฟฉายเรืองแสงในการแสดงสัญญาณจราจรได้)  
(คณะรัฐมนตรีเป็นผู้เสนอ)
- บันทึกวิเคราะห์สรุปสาระสำคัญของร่างพระราชบัญญัติ  
จราจรทางบก (ฉบับที่ ..) พ.ศ. .... (กำหนดสัญญาณจราจร  
เพิ่มเติมกำหนดให้พนักงานเจ้าหน้าที่ใช้ไฟฉายเรืองแสง  
ในการแสดงสัญญาณจราจรได้) (คณะรัฐมนตรีเป็นผู้เสนอ)

พระราชบัญญัติ

จราจรทางบก

พ.ศ. ๒๕๖๒

ภูมิพลอดุลยเดช ป.ร.

ให้ไว้ ณ วันที่ ๑๘ มกราคม พ.ศ. ๒๕๖๒

เป็นปีที่ ๓๔ ในรัชกาลปัจจุบัน

พระบาทสมเด็จพระปรมินทรมหาภูมิพลอดุลยเดช มีพระบรมราชโองการโปรดเกล้าฯ  
ให้ประกาศว่า

โดยที่เป็นการสมควรปรับปรุงกฎหมายว่าด้วยการจราจรทางบก

จึงทรงพระกรุณาโปรดเกล้าฯ ให้ตราพระราชบัญญัติขึ้นไว้ โดยคำแนะนำและ  
ยินยอมของสภานิติบัญญัติแห่งชาติ ดังต่อไปนี้

มาตรา ๑ พระราชบัญญัตินี้เรียกว่า “พระราชบัญญัติจราจรทางบก พ.ศ. ๒๕๖๒”

มาตรา ๒<sup>๑</sup> พระราชบัญญัตินี้ให้ใช้บังคับเมื่อพ้นกำหนดเก้าสิบวันนับแต่วันประกาศ  
ในราชกิจจานุเบกษาเป็นต้นไป

มาตรา ๓ ให้ยกเลิก

(๑) พระราชบัญญัติจราจรทางบก พุทธศักราช ๒๔๗๗

(๒) พระราชบัญญัติจราจรทางบก แก้ไขเพิ่มเติม พุทธศักราช ๒๔๗๘

(๓) พระราชบัญญัติจราจรทางบก (ฉบับที่ ๓) พุทธศักราช ๒๔๘๑

(๔) พระราชบัญญัติจราจรทางบก (ฉบับที่ ๔) พ.ศ. ๒๕๐๘

(๕) ประกาศของคณะปฏิวัติ ฉบับที่ ๕๙ ลงวันที่ ๒๖ มกราคม พ.ศ. ๒๕๑๕

มาตรา ๔ ในพระราชบัญญัตินี้

(๑) “การจราจร” หมายความว่า การใช้ทางของผู้ขับขี่ คนเดินเท้า หรือคนที่จูง ชี่  
หรือไล่ต้อนสัตว์

(๒) “ทาง” หมายความว่า ทางเดินรถ ช่องเดินรถ ช่องเดินรถประจำทาง ไหล่ทาง  
ทางเท้า ทางข้าม ทางร่วมทางแยก ทางลาด ทางโค้ง สะพาน และลานที่ประชาชนใช้ในการจราจร  
และให้หมายความรวมถึงทางส่วนบุคคลที่เจ้าของยินยอมให้ประชาชนใช้ในการจราจรหรือที่เจ้า  
พนักงานจราจรได้ประกาศให้เป็นทางตามพระราชบัญญัตินี้ด้วย แต่ไม่รวมไปถึงทางรถไฟ

<sup>๑</sup> ราชกิจจานุเบกษา เล่ม ๙๖/ตอนที่ ๘/ฉบับพิเศษ หน้า ๑/๒๙ มกราคม ๒๕๖๒



(๓) “ทางเดินรถ” หมายความว่า พื้นที่ที่ทำไว้สำหรับการเดินรถไม่ว่าในระดับพื้นดินใต้หรือเหนือพื้นดิน

(๔) “ช่องเดินรถ” หมายความว่า ทางเดินรถที่จัดแบ่งเป็นช่องสำหรับการเดินรถ โดยทำเครื่องหมายเป็นเส้นหรือแนวแบ่งเป็นช่องไว้

(๕) “ช่องเดินรถประจำทาง” หมายความว่า ช่องเดินรถที่กำหนดให้เป็นช่องเดินรถสำหรับรถโดยสารประจำทางหรือรถบรรทุกคนโดยสารประเภทที่อธิบดีกำหนด

(๖) “ทางเดินรถทางเดียว” หมายความว่า ทางเดินรถใดที่กำหนดให้ผู้ขับรถขับไปในทิศทางเดียวกันตามเวลาที่เจ้าพนักงานจราจรกำหนด

(๗) “ขอบทาง” หมายความว่า แนวริมของทางเดินรถ

(๘) “ไหล่ทาง” หมายความว่า พื้นที่ที่ติดจากขอบทางออกไปทางด้านข้างซึ่งยังมิได้จัดทำเป็นทางเท้า

(๙) “ทางร่วมทางแยก” หมายความว่า พื้นที่ที่ทางเดินรถตั้งแต่สองสายตัดผ่านกันรวมบรรจบกัน หรือติดกัน

(๑๐) “วงเวียน” หมายความว่า ทางเดินรถที่กำหนดให้รถเดินรอบเครื่องหมายจราจรหรือสิ่งก่อสร้างขึ้นในทางร่วมทางแยก

(๑๑) “ทางเท้า” หมายความว่า พื้นที่ที่ทำไว้สำหรับคนเดินซึ่งอยู่ข้างใดข้างหนึ่งของทาง หรือทั้งสองข้างของทาง หรือส่วนที่อยู่ชิดขอบทางซึ่งใช้เป็นที่สำหรับคนเดิน

(๑๒) “ทางข้าม” หมายความว่า พื้นที่ที่ทำไว้สำหรับให้คนเดินเท้าข้ามทางโดยทำเครื่องหมายเป็นเส้นหรือแนวหรือตอกหมุดไว้บนทาง และให้หมายความรวมถึงพื้นที่ที่ทำให้คนเดินเท้าข้ามไม่ว่าในระดับใต้หรือเหนือพื้นดินด้วย

(๑๓) “เขตปลอดภัย” หมายความว่า พื้นที่ในทางเดินรถที่มีเครื่องหมายแสดงไว้ให้เห็นได้ชัดเจนทุกเวลา สำหรับให้คนเดินเท้าที่ข้ามทางหยุดรอหรือให้คนที่ขึ้นหรือลงรถหยุดรอก่อนจะข้ามทางต่อไป

(๑๔) “ที่คับขัน” หมายความว่า ทางที่มีการจราจรพลุกพล่านหรือมีสิ่งกีดขวาง หรือในที่ซึ่งมองเห็นหรือทราบได้ล่วงหน้าว่าอาจเกิดอันตรายหรือความเสียหายแก่รถหรือคนได้ง่าย

(๑๕) “รถ” หมายความว่า ยานพาหนะทางบกทุกชนิด เว้นแต่รถไฟและรถราง

(๑๖) “รถยนต์” หมายความว่า รถที่มีล้อตั้งแต่สามล้อและเดินด้วยกำลังเครื่องยนต์ กำลังไฟฟ้าหรือพลังงานอื่น ยกเว้นรถที่เดินบนราง

(๑๗) “รถจักรยานยนต์” หมายความว่า รถที่เดินด้วยกำลังเครื่องยนต์ กำลังไฟฟ้าหรือพลังงานอื่น และมีล้อไม่เกินสองล้อ ถ้ามีพ่วงข้างมีล้อเพิ่มอีกไม่เกินหนึ่งล้อ

(๑๘) “รถจักรยาน” หมายความว่า รถที่เดินด้วยกำลังของผู้ขับขี่ที่มีไซ้เป็นการลากเข็น

(๑๙) “รถฉุกเฉิน” หมายความว่า รถดับเพลิงและรถพยาบาลของราชการบริหารส่วนกลาง ราชการบริหารส่วนภูมิภาค และราชการบริหารส่วนท้องถิ่น หรือรถอื่นที่ได้รับอนุญาตจากอธิบดีให้ใช้ไฟสัญญาณแสงวับวาบ หรือให้ใช้เสียงสัญญาณไซเรนหรือเสียงสัญญาณอย่างอื่นตามที่เจ้าพนักงานกำหนดให้

(๒๐) “รถบรรทุก” หมายความว่า รถยนต์ที่สร้างขึ้นเพื่อใช้บรรทุกสิ่งของหรือสัตว์

(๒๑) “รถบรรทุกคนโดยสาร” หมายความว่า รถยนต์ที่สร้างขึ้นเพื่อใช้บรรทุกคนโดยสารเกินเจ็ดคน

(๒๒) “รถโรงเรียน” หมายความว่า รถบรรทุกคนโดยสารที่โรงเรียนใช้รับส่งนักเรียน

(๒๓) “รถโดยสารประจำทาง” หมายความว่า รถบรรทุกคนโดยสารที่เดินตามทางที่กำหนดไว้ และเรียกเก็บค่าโดยสารเป็นรายคนตามอัตราที่วางไว้เป็นระยะทางหรือตลอดทาง

(๒๔) “รถแท็กซี่” หมายความว่า รถยนต์ที่ใช้รับจ้างบรรทุกคนโดยสารไม่เกินเจ็ดคน

(๒๕) “รถลากจูง” หมายความว่า รถยนต์ที่สร้างขึ้นเพื่อใช้สำหรับลากจูงรถหรือเครื่องมือการเกษตรหรือเครื่องมือการก่อสร้าง โดยตัวรถนั้นเองมิได้ใช้สำหรับบรรทุกคนหรือสิ่งของ

(๒๖) “รถพ่วง” หมายความว่า รถที่เคลื่อนที่ไปโดยใช้รถอื่นลากจูง

(๒๗) “มาตรแท็กซี่” หมายความว่า เครื่องแสดงอัตราและค่าโดยสารของรถแท็กซี่ โดยอาศัยเกณฑ์ระยะทางหรือเวลาการใช้รถแท็กซี่ หรือโดยอาศัยทั้งระยะทางและเวลาการใช้รถแท็กซี่

(๒๘) “ผู้ขับขี่” หมายความว่า ผู้ขับรถ ผู้ประจำเครื่องอุปกรณ์การขนส่งตามกฎหมายว่าด้วยการขนส่ง ผู้ลากเซ็นยานพาหนะ

(๒๙) “คนเดินเท้า” หมายความว่า คนเดินและให้รวมตลอดถึงผู้ใช้เก้าอี้ล้อสำหรับคนพิการหรือรถสำหรับเด็กด้วย

(๓๐) “เจ้าของรถ” หมายความว่า ผู้มีรถไว้ในครอบครองด้วย

(๓๑) “ผู้เก็บค่าโดยสาร” หมายความว่า ผู้ซึ่งรับผิดชอบในการเก็บค่าโดยสาร และผู้ดูแลคนโดยสารที่อยู่ประจำรถบรรทุกคนโดยสาร

(๓๒) “ใบอนุญาตขับขี่” หมายความว่า ใบอนุญาตขับรถตามกฎหมายว่าด้วยรถยนต์ ใบอนุญาตสำหรับคนขับรถตามกฎหมายว่าด้วยรถจักรยานยนต์ ใบอนุญาตขับขี่ตามกฎหมายว่าด้วยล้อเลื่อน และใบอนุญาตผู้ประจำเครื่องอุปกรณ์การขนส่งตามกฎหมายว่าด้วยการขนส่ง

(๓๓) “สัญญาณจราจร” หมายความว่า สัญญาณใด ๆ ไม่ว่าจะแสดงด้วยธง ไฟ ไฟฟ้า มือ แขน เสียงนกหวีด หรือด้วยวิธีอื่นใด สำหรับให้ผู้ขับขี่ คนเดินเท้า หรือคนที่จูง ชี หรือไล่ต้อนสัตว์ ปฏิบัติตามสัญญาณนั้น

(๓๔) “เครื่องหมายจราจร” หมายความว่า เครื่องหมายใด ๆ ที่ได้ติดตั้งไว้ หรือทำให้ปรากฏในทางสำหรับให้ผู้ขับขี่ คนเดินเท้า หรือคนที่จูง ชี หรือไล่ต้อนสัตว์ ปฏิบัติตามเครื่องหมายนั้น

(๓๕) “รัฐมนตรี” หมายความว่า รัฐมนตรีผู้รักษาการตามพระราชบัญญัตินี้

(๓๖) “อธิบดี” หมายความว่า อธิบดีกรมตำรวจ

(๓๗) “เจ้าพนักงานจราจร” หมายความว่า ข้าราชการตำรวจชั้นสัญญาบัตร ซึ่งรัฐมนตรีแต่งตั้งให้เป็นเจ้าพนักงานจราจร

(๓๘) “พนักงานเจ้าหน้าที่” หมายความว่า ตำรวจซึ่งปฏิบัติหน้าที่ควบคุมการจราจร

(๓๙) “อาสาจราจร” หมายความว่า ผู้ซึ่งผ่านการอบรมตามหลักสูตรอาสาจราจร และได้รับแต่งตั้งจากอธิบดีให้ช่วยเหลือการปฏิบัติหน้าที่ของพนักงานเจ้าหน้าที่ตามที่บัญญัติไว้ในพระราชบัญญัตินี้

(๔๐)<sup>๒</sup> “ผู้ตรวจการ” หมายความว่า ผู้ตรวจการตามกฎหมายว่าด้วยการขนส่งทางบกและผู้ตรวจการตามกฎหมายว่าด้วยรถยนต์

มาตรา ๕ ให้นายกรัฐมนตรีรักษาการตามพระราชบัญญัตินี้ และให้มีอำนาจแต่งตั้งเจ้าพนักงานจราจร ก่อออกกฎกระทรวงกำหนดกิจการอื่นเพื่อปฏิบัติการตามพระราชบัญญัตินี้ กฎกระทรวงนั้น เมื่อได้ประกาศในราชกิจจานุเบกษาแล้ว ให้ใช้บังคับได้

#### ลักษณะ ๑

#### การใช้รถ

#### หมวด ๑

#### ลักษณะของรถที่ใช้ในทาง

มาตรา ๖ ห้ามมิให้ผู้ใดนำรถที่มีสภาพไม่มั่นคงแข็งแรง หรืออาจเกิดอันตราย หรืออาจทำให้เสื่อมเสียสุขภาพอนามัยแก่ผู้ใช้ คนโดยสารหรือประชาชนมาใช้ในทางเดินรถ

รถที่ใช้ในทางเดินรถ ผู้ขับขี่ต้องจัดให้มีเครื่องยนต์ เครื่องอุปกรณ์และหรือส่วนควบที่ครบถ้วนตามกฎหมายว่าด้วยรถยนต์ กฎหมายว่าด้วยการขนส่ง กฎหมายว่าด้วยล้อเลื่อน กฎหมายว่าด้วยรถลาก หรือกฎหมายว่าด้วยรถจ้าง และใช้การได้ดี

สภาพของรถที่อาจทำให้เสื่อมเสียสุขภาพอนามัยตามวรรคหนึ่งและวิธีการทดสอบให้เป็นไปตามหลักเกณฑ์และวิธีการที่กำหนดในกฎกระทรวง

มาตรา ๗ ห้ามมิให้ผู้ใดนำรถที่มีได้ติดแผ่นป้ายเลขทะเบียน แผ่นป้ายเครื่องหมายเลขทะเบียนหรือป้ายประจำรถ ตามกฎหมายว่าด้วยรถยนต์ กฎหมายว่าด้วยการขนส่ง กฎหมายว่าด้วยล้อเลื่อน กฎหมายว่าด้วยรถลาก หรือกฎหมายว่าด้วยรถจ้าง มาใช้ในทางเดินรถ

มาตรา ๘ ห้ามมิให้ผู้ใดนำรถที่ผู้ขับขี่ไม่อาจแลเห็นทางพอแก่ความปลอดภัยมาใช้ในทางเดินรถ

เพื่อประโยชน์แห่งมาตรานี้ ให้อธิบดีมีอำนาจออกระเบียบเกี่ยวกับการใช้วัสดุรองแสงกับรถที่นำมาใช้ในทางเดินรถได้ โดยประกาศในราชกิจจานุเบกษา

มาตรา ๙ ห้ามมิให้ผู้ใดนำรถที่เกิดเสียงอื้ออึงหรือมีสิ่งลากถูไปบนทางเดินรถมาใช้ในทางเดินรถ

<sup>๒</sup> มาตรา ๔ (๔๐) แก้ไขเพิ่มเติมโดยพระราชบัญญัติจราจรทางบก (ฉบับที่ ๖) พ.ศ. ๒๕๔๒

<sup>๓</sup> มาตรา ๕ วรรคหนึ่ง แก้ไขเพิ่มเติมโดยประกาศคณะรักษาความสงบแห่งชาติฉบับที่ ๘๗/๒๕๕๗ เรื่อง การแก้ไขเพิ่มเติมผู้รักษาการตามกฎหมายที่เกี่ยวข้องกับอำนาจหน้าที่ของเจ้าพนักงานตำรวจ ลงวันที่ ๑๐ กรกฎาคม พุทธศักราช ๒๕๕๗

มาตรา ๑๐ ห้ามมิให้ผู้ใดนำรถที่มีล้อหรือส่วนที่สัมผัสกับผิวทางไม่ใช่ยางมาใช้ในทางเดินรถ เว้นแต่เป็นรถที่ได้รับยกเว้นตามที่กำหนดในกฎกระทรวง หรือเป็นรถที่ได้รับอนุญาตจากเจ้าพนักงานจราจร

มาตรา ๑๐ ทวิ<sup>๕</sup> ห้ามมิให้ผู้ใดนำรถที่เครื่องยนต์ก่อให้เกิดก๊าซ ผุ่นควัน ละอองเคมี หรือเสียงเกินเกณฑ์ที่อธิบดีกำหนดโดยประกาศในราชกิจจานุเบกษา มาใช้ในทางเดินรถ

#### หมวด ๒

#### การใช้ไฟหรือเสียงสัญญาณของรถ

มาตรา ๑๑ ในเวลาที่มีแสงสว่างไม่เพียงพอที่จะมองเห็นคน รถหรือสิ่งกีดขวางในทางได้โดยชัดแจ้งภายในระยะไม่น้อยกว่าหนึ่งร้อยห้าสิบเมตร ผู้ขับขี่ซึ่งขับรถในทางต้องเปิดไฟหรือใช้แสงสว่างตามประเภท ลักษณะ และเงื่อนไขที่กำหนดในกฎกระทรวง

มาตรา ๑๒ รถแต่ละชนิดที่ใช้ในทางเดินรถ ผู้ขับขี่ต้องใช้เสียงสัญญาณโดยเฉพาะดังต่อไปนี้

- (๑) เสียงแตร สำหรับรถยนต์หรือรถจักรยานยนต์ และให้ได้ยินได้ในระยะไม่น้อยกว่าหกสิบเมตร
  - (๒) เสียงระฆัง สำหรับรถม้า และให้ได้ยินได้ในระยะไม่น้อยกว่าสามสิบเมตร
  - (๓) เสียงกระดิ่ง สำหรับรถจักรยาน และให้ได้ยินได้ในระยะไม่น้อยกว่าสามสิบเมตร
- ส่วนรถอื่นนอกจากที่กล่าวข้างต้น ผู้ขับขี่ต้องใช้เสียงสัญญาณตามที่อธิบดีกำหนดโดยประกาศในราชกิจจานุเบกษา

มาตรา ๑๓ ห้ามมิให้ผู้ขับขี่ซึ่งขับรถทุกชนิดในทางเดินรถใช้ไฟสัญญาณแสงวับวาบ เสียงสัญญาณไซเรน เสียงสัญญาณที่เป็นเสียงนกหวีด เสียงที่แตกพร่า เสียงหลายเสียง เสียงดังเกินสมควร หรือเสียงสัญญาณอย่างอื่นตามที่อธิบดีกำหนดโดยประกาศในราชกิจจานุเบกษา

อธิบดีมีอำนาจอนุญาตให้รถฉุกเฉิน รถในราชการทหารหรือตำรวจ หรือรถอื่นใช้ไฟสัญญาณวับวาบหรือใช้เสียงสัญญาณไซเรนหรือเสียงสัญญาณอย่างอื่นได้ ในการนี้อธิบดีจะกำหนดเงื่อนไขในการใช้ไฟสัญญาณหรือเสียงสัญญาณรวมทั้งกำหนดเครื่องหมายที่แสดงถึงลักษณะของรถดังกล่าวด้วยก็ได้โดยประกาศในราชกิจจานุเบกษา

มาตรา ๑๔ การใช้เสียงสัญญาณ ผู้ขับขี่จะใช้ได้เฉพาะเมื่อจำเป็นหรือป้องกันอุบัติเหตุเท่านั้น แต่จะใช้เสียงยาวหรือซ้ำเกินควรไม่ได้

<sup>๕</sup> มาตรา ๑๐ ทวิ เพิ่มโดยพระราชบัญญัติจราจรทางบก (ฉบับที่ ๔) พ.ศ. ๒๕๓๕

การใช้เสียงสัญญาณของรถหรือการกำหนดเงื่อนไขในการใช้เสียงสัญญาณในเขตหรือท้องที่ใด ให้อธิบดีกำหนดโดยประกาศในราชกิจจานุเบกษา

มาตรา ๑๕ รถที่บรรทุกของยื่นเกินความยาวของตัวรถ ขณะที่อยู่ในทางเดินรถ และในเวลาต้องเปิดไฟตามมาตรา ๑๑ หรือมาตรา ๖๑ ผู้ขับขี่ต้องจุดไฟสัญญาณแสงแดง หรือในเวลากลางวันต้องติดธงสีแดงไว้ที่ตอนปลายสุดของสิ่งที่บรรทุกนั้น โดยจุดไฟสัญญาณหรือติดธงไว้ให้มองเห็นได้ในระยะไม่น้อยกว่าหนึ่งร้อยห้าสิบเมตร

ไฟสัญญาณแสงแดงหรือธงสีแดงตามวรรคหนึ่ง จะใช้ชนิด ลักษณะ หรือจำนวนเท่าใด ให้อธิบดีกำหนดโดยประกาศในราชกิจจานุเบกษา

มาตรา ๑๖ ผู้ขับขี่ซึ่งขับรถบรรทุกของเหลวไวไฟที่มีจุดวาบไฟในอุณหภูมิสี่สิบเอ็ดองศาเซลเซียส หรือต่ำกว่านั้น หรือที่บรรจุก๊าซไวไฟ ต้องปฏิบัติตามมาตรา ๑๕ และมาตรา ๕๖ แต่ไฟสัญญาณที่ใช้นั้นต้องมีใช้เป็นชนิดที่ใช้เชื้อเพลิง

มาตรา ๑๗ ผู้ขับขี่ซึ่งขับรถที่ใช้บรรทุกวัตถุระเบิด หรือวัตถุอันตรายชนิดอื่นใด ต้องจัดให้มีป้ายแสดงถึงวัตถุที่บรรทุกและเครื่องดับเพลิง และต้องปฏิบัติตามเงื่อนไขในการป้องกันอันตราย

ลักษณะและวิธีการติดป้ายแสดงถึงวัตถุที่บรรทุกและเครื่องดับเพลิงตลอดจนเงื่อนไขในการป้องกันอันตราย ให้เป็นไปตามที่กำหนดในกฎกระทรวง

หมวด ๓

การบรรทุก

มาตรา ๑๘<sup>๕</sup> รถที่ใช้บรรทุกคน สัตว์ หรือสิ่งของ จะใช้บรรทุกในลักษณะใดโดยรถชนิดหรือประเภทใด ให้เป็นไปตามหลักเกณฑ์และวิธีการที่กำหนดในกฎกระทรวง

มาตรา ๑๙ ในกรณีที่มีความจำเป็นจะต้องบรรทุกคน สัตว์ หรือสิ่งของนอกเหนือไปจากหลักเกณฑ์และวิธีการที่กำหนดในกฎกระทรวง เมื่อเจ้าของรถร้องขอเจ้าพนักงานจราจรจะผ่อนผันโดยอนุญาตเป็นหนังสือเป็นการชั่วคราวเฉพาะรายก็ได้

มาตรา ๒๐ ผู้ขับขี่ซึ่งขับรถบรรทุกคน สัตว์ หรือสิ่งของ ต้องจัดให้มีสิ่งป้องกันมิให้คน สัตว์ หรือสิ่งของที่บรรทุกตกหล่น ร่วงไหล สังกลื่น ส่องแสงสะท้อน หรือปลิวไปจากรถ อันอาจก่อเหตุเดือดร้อนรำคาญ ทำให้ทางสกปรกเปรอะเปื้อน ทำให้เสื่อมเสียสุขภาพอนามัยแก่ประชาชน หรือก่อให้เกิดอันตรายแก่บุคคลหรือทรัพย์สิน

<sup>๕</sup> มาตรา ๑๘ แก้ไขเพิ่มเติมโดยพระราชบัญญัติจราจรทางบก (ฉบับที่ ๗) พ.ศ. ๒๕๕๐

## ลักษณะ ๒

## สัญญาณจราจรและเครื่องหมายจราจร

มาตรา ๒๑ ผู้ขับขี่ต้องปฏิบัติตามให้ถูกต้องตามสัญญาณจราจรและเครื่องหมายจราจรที่ได้ติดตั้งไว้หรือทำให้ปรากฏในทาง หรือที่พนักงานเจ้าหน้าที่แสดงให้ทราบ

สัญญาณจราจร เครื่องหมายจราจร และความหมายของสัญญาณจราจรและเครื่องหมายจราจร ให้อธิบดีกำหนดโดยประกาศในราชกิจจานุเบกษาและให้มีรูปตัวอย่างแสดงไว้ในประกาศด้วย

มาตรา ๒๒ ผู้ขับขี่ต้องปฏิบัติตามสัญญาณจราจรหรือเครื่องหมายจราจรที่ปรากฏข้างหน้าในกรณีต่อไปนี้

(๑) สัญญาณจราจรไฟสีเหลืองอำพัน ให้ผู้ขับขี่เตรียมหยุดรถหลังเส้นให้รถหยุดเพื่อเตรียมปฏิบัติตามสัญญาณที่จะปรากฏต่อไปดังกล่าวใน (๒) เว้นแต่ผู้ขับขี่ที่ได้เลยเส้นให้รถหยุดไปแล้วให้เลยไปได้

(๒) สัญญาณจราจรไฟสีแดงหรือเครื่องหมายจราจรสีแดงที่มีคำว่า “หยุด” ให้ผู้ขับขี่หยุดรถหลังเส้นให้รถหยุด

(๓) สัญญาณจราจรไฟสีเขียวหรือเครื่องหมายจราจรสีเขียวที่มีคำว่า “ไป” ให้ผู้ขับขี่ขับรถต่อไปได้ เว้นแต่จะมีเครื่องหมายจราจรกำหนดไว้เป็นอย่างอื่น

(๔)<sup>๖</sup> สัญญาณจราจรไฟลูกศรสีเขียวชี้ให้เลี้ยวหรือชี้ให้ตรงไป หรือสัญญาณจราจรไฟสีแดงแสดงพร้อมกับสัญญาณจราจรไฟลูกศรสีเขียวชี้ให้เลี้ยวหรือชี้ให้ตรงไป ให้ผู้ขับขี่เลี้ยวรถหรือขับรถตรงไปได้ตามทิศทางที่ลูกศรชี้ และต้องขับรถด้วยความระมัดระวัง และต้องให้สิทธิแก่คนเดินเท้าในทางข้ามหรือรถที่มาจากขวาก่อน

(๕) สัญญาณจราจรไฟกระพริบสีแดง ถ้าติดตั้งอยู่ที่ทางร่วมทางแยกใดเปิดทางด้านใดให้ผู้ขับขี่ที่มาทางด้านนั้นหยุดรถหลังเส้นให้รถหยุด เมื่อเห็นว่าปลอดภัยและไม่เป็นการกีดขวางการจราจรแล้ว จึงให้ขับรถต่อไปได้ด้วยความระมัดระวัง

(๖) สัญญาณจราจรไฟกระพริบสีเหลืองอำพัน ถ้าติดตั้งอยู่ ณ ที่ใด ให้ผู้ขับขี่ลดความเร็วของรถลงและผ่านทางเดินรถนั้นไปด้วยความระมัดระวัง

ผู้ขับขี่ซึ่งจะขับรถตรงไปต้องเข้าอยู่ในช่องเดินรถที่มีเครื่องหมายจราจรแสดงให้ตรงไป ส่วนผู้ขับขี่ซึ่งจะเลี้ยวรถต้องเข้าอยู่ในช่องเดินรถที่มีเครื่องหมายจราจรแสดงให้เลี้ยว การเข้าอยู่ในช่องเดินรถดังกล่าวจะต้องเข้าตั้งแต่เริ่มมีเครื่องหมายจราจรแสดงให้ปฏิบัติเช่นนั้น

มาตรา ๒๓ ผู้ขับขี่ซึ่งขับรถในทางเดินรถที่มีสัญญาณจราจรไฟสีเขียวหรือไฟสีแดงติดตั้งไว้เหนือช่องเดินรถ มากกว่าสองช่องขึ้นไปต้องปฏิบัติดังต่อไปนี้

(๑) สัญญาณจราจรไฟสีแดงที่ทำเป็นรูปกากบาทเฉียงอยู่เหนือช่องเดินรถใด ห้ามมิให้ผู้ขับขี่ขับรถในช่องเดินรถนั้น

<sup>๖</sup> มาตรา ๒๒ (๔) แก้ไขเพิ่มเติมโดยพระราชบัญญัติจราจรทางบก (ฉบับที่ ๔) พ.ศ. ๒๕๓๕

(๒) สัญญาณจราจรไฟสีเขียวที่ทำเป็นรูปลูกศรอยู่เหนือช่องเดินรถใด ให้ผู้ขับขี่ซึ่งขับรถในช่องเดินรถนั้นขับรถผ่านไปได้

มาตรา ๒๔ ผู้ขับขี่ต้องปฏิบัติตามสัญญาณจราจรที่พนักงานเจ้าหน้าที่แสดงให้ปรากฏข้างหน้าในกรณีต่อไปนี้

(๑) เมื่อพนักงานเจ้าหน้าที่ยื่น และเหยียดแขนซ้ายออกไปเสมอระดับไหล่ ผู้ขับขี่ซึ่งขับรถมาทางด้านหลังของพนักงานเจ้าหน้าที่ต้องหยุดรถ แต่ถ้าพนักงานเจ้าหน้าที่ลดแขนข้างที่เหยียดออกไปนั้นลงและโบกมือไปข้างหน้า ให้ผู้ขับขี่ซึ่งหยุดรถอยู่ทางด้านหลังขับรถผ่านไปได้

(๒) เมื่อพนักงานเจ้าหน้าที่ยื่น และเหยียดแขนข้างใดข้างหนึ่งออกไปเสมอระดับไหล่ และตั้งฝ่ามือขึ้น ผู้ขับขี่ซึ่งขับรถมาทางด้านที่เหยียดแขนข้างนั้นของพนักงานเจ้าหน้าที่ต้องหยุดรถ แต่ถ้าพนักงานเจ้าหน้าที่พลิกฝ่ามือที่ตั้งอยู่นั้น แล้วโบกผ่านศีรษะไปทางด้านหลัง ให้ผู้ขับขี่ซึ่งหยุดรถอยู่นั้นขับรถผ่านไปได้

(๓) เมื่อพนักงานเจ้าหน้าที่ยื่น และเหยียดแขนทั้งสองข้างออกไปเสมอระดับไหล่ และตั้งฝ่ามือขึ้น ผู้ขับขี่ซึ่งขับรถมาทางด้านที่เหยียดแขนทั้งสองข้างของพนักงานเจ้าหน้าที่ต้องหยุดรถ

(๔) เมื่อพนักงานเจ้าหน้าที่ยื่น และยกแขนขวาท่อนล่างตั้งฉากกับแขนท่อนบนและตั้งฝ่ามือขึ้น ผู้ขับขี่ซึ่งขับรถมาทางด้านหน้าของพนักงานเจ้าหน้าที่ต้องหยุดรถ แต่ถ้าพนักงานเจ้าหน้าที่พลิกฝ่ามือที่ตั้งอยู่นั้นโบกไปด้านหลัง ให้ผู้ขับขี่ซึ่งหยุดรถอยู่ทางด้านหน้าของพนักงานเจ้าหน้าที่ขับรถผ่านไปได้

(๕) เมื่อพนักงานเจ้าหน้าที่ยื่น และยกแขนขวาท่อนล่างตั้งฉากกับแขนท่อนบนและตั้งฝ่ามือขึ้น ส่วนแขนซ้ายเหยียดออกไปเสมอระดับไหล่ ผู้ขับขี่ซึ่งขับรถมาทางด้านหน้าและด้านหลังของพนักงานเจ้าหน้าที่ต้องหยุดรถ

การหยุดรถตามมาตรานี้ ให้หยุดหลังเส้นให้รถหยุด ในกรณีที่ทางเดินรถใดไม่มีเส้นให้รถหยุด ให้ผู้ขับขี่หยุดรถห่างจากพนักงานเจ้าหน้าที่ในระยะไม่น้อยกว่าสามเมตร

มาตรา ๒๕ ผู้ขับขี่ต้องปฏิบัติตามสัญญาณจราจรที่พนักงานเจ้าหน้าที่ได้แสดงด้วยเสียงสัญญาณนกหวีดในกรณีต่อไปนี้

(๑) เมื่อพนักงานเจ้าหน้าที่ใช้เสียงสัญญาณนกหวีดยาวหนึ่งครั้ง ให้ผู้ขับขี่หยุดรถทันที

(๒) เมื่อพนักงานเจ้าหน้าที่ใช้เสียงสัญญาณนกหวีดสั้นสองครั้งติดต่อกัน ให้ผู้ขับขี่ขับรถผ่านไปได้

มาตรา ๒๖ ในทางเดินรถที่มีสัญญาณจราจรหรือเครื่องหมายจราจรตามมาตรา ๒๒ หรือสัญญาณจราจรตามมาตรา ๒๓ ถ้าพนักงานเจ้าหน้าที่ผู้ควบคุมการจราจรในทางเดินรถนั้นเห็นสมควรเพื่อความปลอดภัยหรือความสะดวกในการจราจร จะให้สัญญาณจราจรเป็นอย่างอื่นก็ได้ ในกรณีเช่นนี้ ให้ผู้ขับขี่ปฏิบัติตามการเดินรถตามสัญญาณที่พนักงานเจ้าหน้าที่กำหนดให้

มาตรา ๒๗ สัญญาอนุญาตหรือเครื่องหมายจรรยาตามทีบัญญัติไว้ในพระราชบัญญัตินี้ เมื่อมีเหตุอันสมควร ให้อธิบดีมีอำนาจแก้ไขเปลี่ยนแปลงได้โดยประกาศในราชกิจจานุเบกษา

มาตรา ๒๘ ห้ามมิให้ผู้ใดนอกจากพนักงานเจ้าหน้าที่หรือเจ้าพนักงาน ทำ ติดตั้ง หรือทำให้ปรากฏซึ่งสัญญาอนุญาต หรือเครื่องหมายจรรยาในทางที่อธิบดีกำหนดตามมาตรา ๒๑

มาตรา ๒๙ ห้ามมิให้ผู้ใดทำให้เสียหาย ทำลาย ซ่อนเร้น เปลี่ยนแปลง เคลื่อนย้าย ซิดเขียน หรือทำให้ไร้ประโยชน์ซึ่งสัญญาอนุญาตหรือเครื่องหมายจรรยาที่พนักงานเจ้าหน้าที่หรือเจ้าพนักงานติดตั้งไว้ หรือทำให้ปรากฏในทาง

มาตรา ๓๐ สัญญาอนุญาตหรือเครื่องหมายจรรยาที่ทำ ติดตั้ง หรือทำให้ปรากฏในทางโดยฝ่าฝืนมาตรา ๒๘ หรือมาตรา ๒๙ เจ้าพนักงานจรรยาที่มีอำนาจยึด รั้งถอน ทำลาย หรือทำให้สิ้นไปซึ่งสัญญาอนุญาตหรือเครื่องหมายจรรยา นั้นได้

ลักษณะ ๓  
การใช้ทางเดินรถ

หมวด ๑  
การขับรถ

มาตรา ๓๑ นอกจากที่บัญญัติไว้เป็นพิเศษในลักษณะ ๔ ว่าด้วยการใช้ทางเดินรถที่จัดเป็นช่องเดินรถประจำทาง การใช้ทางเดินรถให้เป็นไปตามที่บัญญัติไว้ในลักษณะนี้

มาตรา ๓๒ ในการใช้ทางเดินรถผู้ขับขี่ต้องใช้ความระมัดระวังไม่ให้รถชนหรือโดนคนเดินเท้าไม่ว่าจะอยู่ ณ ส่วนใดของทาง และต้องให้สัญญาณเตือนคนเดินเท้าให้รู้ตัวเมื่อจำเป็น โดยเฉพาะอย่างยิ่ง เด็ก คนชราหรือคนพิการที่กำลังใช้ทาง ผู้ขับขี่ต้องใช้ความระมัดระวังเป็นพิเศษในการควบคุมรถของตน

มาตรา ๓๓ ในการขับรถ ผู้ขับขี่ต้องขับรถในทางเดินรถด้านซ้ายและต้องไม่ล้ำกึ่งกลางของทางเดินรถ เว้นแต่ในกรณีต่อไปนี้ ให้เดินทางขวาหรือล้ำกึ่งกลางของทางเดินรถได้

- (๑) ด้านซ้ายของทางเดินรถมีสิ่งกีดขวางหรือถูกปิดการจราจร
- (๒) ทางเดินรถนั้นเจ้าพนักงานจราจรกำหนดให้เป็นทางเดินรถทางเดียว
- (๓) ทางเดินรถนั้นกว้างไม่ถึงหกเมตร



มาตรา ๓๔ ในการใช้ทางเดินรถที่ได้จัดแบ่งช่องเดินรถในทิศทางเดียวกันไว้ตั้งแต่สองช่องขึ้นไป หรือที่ได้จัดช่องเดินรถประจำทางไว้ในช่องเดินรถซ้ายสุด ผู้ขับขี่ต้องขับรถในช่องซ้ายสุดหรือใกล้กับช่องเดินรถประจำทาง เว้นแต่ในกรณีต่อไปนี้ ให้เดินทางขวาของทางเดินรถได้

- (๑) ในช่องเดินรถนั้นมีสิ่งกีดขวางหรือถูกปิดการจราจร
- (๒) ทางเดินรถนั้น เจ้าพนักงานจราจรกำหนดให้เป็นทางเดินรถทางเดียว
- (๓) จะต้องเข้าช่องทางให้ถูกต้องเมื่อเข้าบริเวณใกล้ทางร่วมทางแยก
- (๔) เมื่อจะแซงขึ้นหน้ารถคันอื่น
- (๕)<sup>๗</sup> เมื่อผู้ขับขี่ขับรถด้วยความเร็วสูงกว่ารถในช่องเดินรถด้านซ้าย

มาตรา ๓๕<sup>๘</sup> รถที่มีความเร็วช้าหรือรถที่มีความเร็วต่ำกว่าความเร็วของรถคันอื่นที่ขับในทิศทางเดียวกัน ผู้ขับขี่ต้องขับรถให้ใกล้ขอบทางเดินรถด้านซ้ายเท่าที่จะกระทำได้

ผู้ขับขี่รถบรรทุก รถบรรทุกคนโดยสาร รถจักรยานยนต์ในทางเดินรถซึ่งได้แบ่งช่องเดินรถในทิศทางเดียวกันไว้ตั้งแต่สองช่องขึ้นไป หรือได้จัดช่องเดินรถประจำทางด้านซ้ายไว้โดยเฉพาะ ต้องขับรถในช่องเดินรถด้านซ้ายสุดหรือใกล้เคียงกับช่องเดินรถประจำทาง แล้วแต่กรณี

ความในวรรคสองมิให้ใช้บังคับแก่รถยนต์บรรทุกส่วนบุคคลที่มีน้ำหนักไม่เกินหนึ่งพันกิโลกรัม และรถยนต์นั่งส่วนบุคคลเกินเจ็ดคน ตามกฎหมายว่าด้วยรถยนต์

มาตรา ๓๖ ผู้ขับขี่ซึ่งจะเลี้ยวรถ ให้รถคันอื่นผ่านหรือแซงขึ้นหน้า เปลี่ยนช่องเดินรถ ลดความเร็วของรถ จอดรถ หรือหยุดรถ ต้องให้สัญญาณด้วยมือและแขนตามมาตรา ๓๗ หรือไฟสัญญาณตามมาตรา ๓๘ หรือสัญญาณอย่างอื่นตามข้อบังคับของเจ้าพนักงานจราจร

ถ้าโดยสภาพของรถ สภาพของการบรรทุก หรือสภาพของทัศนวิสัย การให้สัญญาณด้วยมือและแขนตามวรรคหนึ่งไม่อาจทำให้ผู้ขับขี่ซึ่งขับรถสวนมาหรือตามมาข้างหลังมองเห็นได้ ผู้ขับขี่ต้องให้ไฟสัญญาณ

ผู้ขับขี่ต้องให้สัญญาณด้วยมือและแขน ไฟสัญญาณหรือสัญญาณอย่างอื่นตามวรรคหนึ่งก่อนที่จะเลี้ยวรถ เปลี่ยนช่องเดินรถ จอดรถ หรือหยุดรถเป็นระยะทางไม่น้อยกว่าสามสิบเมตร

ผู้ขับขี่ต้องให้สัญญาณด้วยมือและแขน ไฟสัญญาณหรือสัญญาณอย่างอื่นตามวรรคหนึ่ง ให้ผู้ขับขี่ซึ่งขับรถอื่นเห็นได้ในระยะไม่น้อยกว่าหกสิบเมตร

มาตรา ๓๗ การให้สัญญาณด้วยมือและแขน ให้ปฏิบัติดังต่อไปนี้

(๑) เมื่อจะลดความเร็วของรถ ให้ผู้ขับขี่ยื่นแขนขวาตรงออกไปนอกกรอบระดับไหล่ และโบกมือขึ้นลงหลายครั้ง

(๒) เมื่อจะหยุดรถ ให้ผู้ขับขี่ยื่นแขนขวาตรงออกไปนอกกรอบระดับไหล่ ยกแขนขวาท่อนล่างตั้งฉากกับแขนท่อนบนและตั้งฝ่ามือขึ้น

(๓) เมื่อจะให้รถคันอื่นผ่านหรือแซงขึ้นหน้า ให้ผู้ขับขี่ยื่นแขนขวาตรงออกไปนอกกรอบระดับไหล่ และโบกมือไปทางข้างหน้าหลายครั้ง

<sup>๗</sup> มาตรา ๓๔ (๕) เพิ่มโดยพระราชบัญญัติจราจรทางบก (ฉบับที่ ๔) พ.ศ. ๒๕๓๕

<sup>๘</sup> มาตรา ๓๕ แก้ไขเพิ่มเติมโดยพระราชบัญญัติจราจรทางบก (ฉบับที่ ๓) พ.ศ. ๒๕๒๙

(๔) เมื่อจะเลี้ยวขวาหรือเปลี่ยนช่องเดินรถไปทางขวา ให้ผู้ขับขี่ยื่นแขนขวาตรงออกไปนอกรถเสมอระดับไหล่

(๕) เมื่อจะเลี้ยวซ้ายหรือเปลี่ยนช่องเดินรถไปทางซ้าย ให้ผู้ขับขี่ยื่นแขนขวาตรงออกไปนอกรถเสมอระดับไหล่ และงอข้อมือขึ้นโบกไปทางซ้ายหลายครั้ง

เพื่อประโยชน์แห่งมาตรานี้ ในกรณีที่รถยนต์นั้นมีเครื่องขับอยู่ทางด้านซ้าย ให้ผู้ขับขี่ใช้ไฟสัญญาณแทนการใช้สัญญาณด้วยมือและแขน

มาตรา ๓๘ การให้ไฟสัญญาณของผู้ขับขี่รถยนต์หรือรถจักรยานยนต์ให้ปฏิบัติดังต่อไปนี้

(๑) เมื่อจะหยุดรถ ผู้ขับขี่ต้องให้ไฟสัญญาณสีแดงที่ท้ายรถ

(๒) เมื่อจะเลี้ยวรถ เปลี่ยนช่องเดินรถ หรือแซงขึ้นหน้ารถคันอื่น ผู้ขับขี่ต้องให้สัญญาณยกเลี้ยวสีเหลืองอำพัน หรือให้ไฟสัญญาณกระพริบสีขาวหรือสีเหลืองอำพันที่ติดอยู่หน้ารถหรือข้างรถ และไฟสัญญาณกระพริบสีแดงหรือสีเหลืองอำพันที่ติดอยู่ท้ายรถไปในทิศทางที่จะเลี้ยวเปลี่ยนช่องเดินรถ หรือแซงขึ้นหน้ารถคันอื่น

(๓) เมื่อจะให้รถคันอื่นแซงขึ้นหน้า ผู้ขับขี่ต้องให้ไฟสัญญาณยกเลี้ยวสีเหลืองอำพัน หรือให้ไฟสัญญาณกระพริบสีแดงหรือสีเหลืองอำพันที่ติดอยู่ท้ายรถทางด้านซ้ายของรถ

มาตรา ๓๙ เมื่อขับรถสวนกัน ให้ผู้ขับขี่ขับรถชิดด้านซ้ายของทางเดินรถ โดยให้ถือกึ่งกลางของทางเดินรถเป็นหลัก แต่ถ้าทางเดินรถใดได้จัดแบ่งเป็นช่องเดินรถไว้ ให้ถือเส้นหรือแนวที่แบ่งนั้นเป็นหลัก

ในทางเดินรถที่แคบ เมื่อขับรถสวนกัน ผู้ขับขี่แต่ละฝ่ายต้องลดความเร็วของรถเพื่อให้รถสวนกันได้โดยปลอดภัย

ในทางเดินรถที่แคบซึ่งไม่อาจขับรถสวนกันได้โดยปลอดภัย เมื่อขับรถสวนกัน ผู้ขับขี่ซึ่งขับรถคันที่ใหญ่กว่าต้องหยุดรถให้ชิดขอบทางเดินรถด้านซ้ายเพื่อให้ผู้ขับขี่ซึ่งขับรถคันที่เล็กกว่าผ่านไป

ในทางเดินรถที่มีสิ่งกีดขวางอยู่ข้างหน้า ผู้ขับขี่ต้องลดความเร็วของรถหรือหยุดรถเพื่อให้รถคันที่สวนมาผ่านไป

มาตรา ๔๐ ผู้ขับขี่ต้องขับรถให้ห่างรถคันหน้าพอสมควรในระยะที่จะหยุดรถได้โดยปลอดภัยในเมื่อจำเป็นต้องหยุดรถ

ผู้ขับขี่ซึ่งขับรถขึ้นสะพานหรือทางลาดชันต้องใช้ความระมัดระวังไม่ให้รถถอยหลังไปโดนรถคันอื่น

มาตรา ๔๑ ทางเดินรถใดที่มีเครื่องหมายจราจรให้เป็นทางเดินรถทางเดียว ให้ผู้ขับขี่ขับรถไปตามทิศทางที่ได้กำหนดไว้

<sup>๕</sup> มาตรา ๓๘ (๒) แก้ไขเพิ่มเติมโดยพระราชบัญญัติจราจรทางบก (ฉบับที่ ๔) พ.ศ. ๒๕๓๕

มาตรา ๔๒ ทางเดินรถใดที่มีเครื่องหมายจราจรแบ่งทางเดินรถออกเป็นสองทางสำหรับรถเดินขึ้นทางหนึ่ง ล่องทางหนึ่ง โดยมีช่องว่างคั่นกลาง หรือทำเครื่องหมายจราจรกีดกันแสดงว่าทางเดินรถนั้นมีการแบ่งออกเป็นสองทางดังกล่าว ให้ผู้ขับขี่ขับรถชิดด้านซ้ายของทางเดินรถ

มาตรา ๔๓ ห้ามมิให้ผู้ขับขี่ขับรถ

- (๑) ในขณะที่อ่อนความสามารถในอันที่จะขับ
- (๒) ในขณะที่เมาสุราหรือของเมาอย่างอื่น
- (๓) ในลักษณะกีดขวางการจราจร
- (๔) โดยประมาทหรือน่าหวาดเสียว อันอาจเกิดอันตรายแก่บุคคลหรือทรัพย์สิน
- (๕) ในลักษณะที่ผิดปกติวิสัยของการขับรถตามธรรมดา หรือไม่อาจแลเห็นทางด้านหน้าหรือด้านหลัง ด้านใดด้านหนึ่งหรือทั้งสองด้านได้พอแก่ความปลอดภัย
- (๖) คร่อมหรือทับเส้นหรือแนวแบ่งช่องเดินรถ เว้นแต่เมื่อเปลี่ยนช่องเดินรถ เลี้ยวรถ หรือกลับรถ
- (๗) บนทางเท้าโดยไม่มีเหตุอันสมควร เว้นแต่รถลากเข็นสำหรับทารก คนป่วยหรือคนพิการ
- (๘) โดยไม่คำนึงถึงความปลอดภัยหรือความเดือดร้อนของผู้อื่น
- (๙)<sup>๑๐</sup> ในขณะที่ใช้โทรศัพท์เคลื่อนที่ เว้นแต่การใช้โทรศัพท์เคลื่อนที่โดยใช้อุปกรณ์เสริมสำหรับการสนทนาโดยผู้ขับขี่ไม่ต้องถือหรือจับโทรศัพท์เคลื่อนที่นั้น

มาตรา ๔๓ ทวิ<sup>๑๑</sup> ห้ามมิให้ผู้ขับขี่เสพยาเสพติดให้โทษตามกฎหมายว่าด้วยยาเสพติดให้โทษ หรือเสพวัตถุที่ออกฤทธิ์ต่อจิตและประสาทตามกฎหมายว่าด้วยวัตถุที่ออกฤทธิ์ต่อจิตและประสาท ทั้งนี้ ตามที่อธิบดีกำหนดโดยประกาศในราชกิจจานุเบกษา

ให้เจ้าพนักงานจราจร พนักงานสอบสวน พนักงานเจ้าหน้าที่ หรือผู้ตรวจการมีอำนาจจัดให้มีการตรวจสอบผู้ขับขี่รถบางประเภทตามที่อธิบดีกำหนดโดยประกาศในราชกิจจานุเบกษาว่าได้เสพยาเสพติดให้โทษหรือเสพวัตถุที่ออกฤทธิ์ต่อจิตและประสาทตามวรรคหนึ่งหรือไม่ และหากผลการตรวจสอบในเบื้องต้นปรากฏว่าผู้ขับขี่นั้นไม่ได้เสพก็ให้ผู้ขับขี่นั้นขับรถต่อไปได้

ในกรณีที่ผู้ขับขี่ตามวรรคสองไม่ยอมให้ตรวจสอบ ให้เจ้าพนักงานจราจร พนักงานสอบสวน พนักงานเจ้าหน้าที่ หรือผู้ตรวจการมีอำนาจกักตัวผู้นั้นไว้ เพื่อดำเนินการตรวจสอบได้ภายในระยะเวลาเท่าที่จำเป็นแห่งกรณีเพื่อให้การตรวจสอบเสร็จสิ้นไปโดยเร็ว และเมื่อผู้นั้นยอมรับการตรวจสอบแล้ว หากผลการตรวจสอบในเบื้องต้นปรากฏว่าไม่ได้เสพ ก็ให้ปล่อยตัวไปทันที

การตรวจสอบตามมาตรานี้ให้เป็นไปตามหลักเกณฑ์และวิธีการที่กำหนดในกฎกระทรวง

มาตรา ๔๓ ตริ<sup>๑๒</sup> ในกรณีมีเหตุอันควรเชื่อว่าผู้ขับขี่ฝ่าฝืนมาตรา ๔๓ (๑) หรือ (๒) ผู้ตรวจการมีอำนาจสั่งให้ผู้นั้นหยุดรถและสั่งให้มีการทดสอบตามมาตรา ๑๔๒ ด้วย

<sup>๑๐</sup> มาตรา ๔๓ (๙) เพิ่มโดยพระราชบัญญัติจราจรทางบก (ฉบับที่ ๘) พ.ศ. ๒๕๕๑

<sup>๑๑</sup> มาตรา ๔๓ ทวิ แก้ไขเพิ่มเติมโดยพระราชบัญญัติจราจรทางบก (ฉบับที่ ๖) พ.ศ. ๒๕๕๒

มาตรา ๔๓ จัดว่า<sup>๑๓</sup> ในกรณีที่ผู้ตรวจการพบว่าผู้ขับขี่ผู้ใดฝ่าฝืนมาตรา ๔๓ (๑) หรือ (๒) หรือมาตรา ๔๓ ทวิ วรรคหนึ่ง ให้ผู้ตรวจการส่งตัวผู้นั้นพร้อมยานหลักฐานในเบื้องต้นแก่พนักงานสอบสวนผู้มีอำนาจโดยเร็ว แต่ต้องไม่เกินหกชั่วโมงนับแต่เวลาที่พบการกระทำความผิดดังกล่าว เพื่อดำเนินคดีต่อไป

มาตรา ๔๓ เบญจ<sup>๑๔</sup> ในการปฏิบัติหน้าที่ตามมาตรา ๔๓ ทวิ และมาตรา ๔๓ ตริ ให้ผู้ตรวจการแสดงบัตรประจำตัวของตนซึ่งออกตามกฎหมายว่าด้วยการขนส่งทางบกหรือกฎหมายว่าด้วยรถยนต์ต่อผู้ซึ่งเกี่ยวข้อง

#### หมวด ๒

#### การขับแข่งและผ่านชั้นหน้า

มาตรา ๔๔<sup>๑๕</sup> ผู้ขับขี่ซึ่งประสงค์จะขับรถแข่งเพื่อขึ้นนารถอื่นในทางเดินรถ ซึ่งไม่ได้แบ่งช่องทางเดินรถไว้ ต้องให้สัญญาณโดยกระพริบไฟหน้าหลายครั้ง หรือให้ไฟสัญญาณยกเลี้ยวขวา หรือให้เสียงสัญญาณดังพอที่จะให้ผู้ขับขี่ซึ่งขับรถคันหน้าให้สัญญาณตอบตามมาตรา ๓๗ (๓) หรือมาตรา ๓๘ (๓) และเมื่อเห็นว่าไม่เป็นการกีดขวางรถอื่นที่กำลังแข่งแล้ว จึงจะแข่งขึ้นหน้าได้

การแข่งต้องแข่งด้านขวาโดยมีระยะห่างจากรถที่ถูกแข่งพอสมควร เมื่อเห็นว่าได้ขับผ่านชั้นนารถที่ถูกแข่งไปในระยะที่ห่างเพียงพอแล้วจึงจะขับชิดด้านซ้ายของทางเดินรถได้

มาตรา ๔๕ ห้ามมิให้ผู้ขับขี่ขับรถแข่งเพื่อขึ้นนารถอื่นด้านซ้าย เว้นแต่ในกรณีต่อไปนี้

(๑) รถที่จะถูกแข่งกำลังเลี้ยวขวาหรือให้สัญญาณว่าจะเลี้ยวขวา

(๒) ทางเดินรถนั้นได้จัดแบ่งเป็นช่องเดินรถในทิศทางเดียวกันไว้ตั้งแต่สองช่องขึ้นไป

การขับแข่งด้านซ้ายตาม (๑) หรือ (๒) จะกระทำได้เมื่อไม่มีรถอื่นตามมาในระยะกระชั้นชิดและมีความปลอดภัยพอ

มาตรา ๔๖ ห้ามมิให้ผู้ขับขี่ขับรถแข่งเพื่อขึ้นนารถอื่นในกรณีต่อไปนี้

(๑) เมื่อรถกำลังขึ้นทางชัน ขึ้นสะพาน หรืออยู่ในทางโค้ง เว้นแต่จะมีเครื่องหมายจราจรให้แข่งได้

<sup>๑๒</sup> มาตรา ๔๓ ตริ เพิ่มโดยพระราชบัญญัติจราจรทางบก (ฉบับที่ ๖) พ.ศ. ๒๕๔๒

<sup>๑๓</sup> มาตรา ๔๓ จัดว่า เพิ่มโดยพระราชบัญญัติจราจรทางบก (ฉบับที่ ๖) พ.ศ. ๒๕๔๒

<sup>๑๔</sup> มาตรา ๔๓ เบญจ เพิ่มโดยพระราชบัญญัติจราจรทางบก (ฉบับที่ ๖) พ.ศ. ๒๕๔๒

<sup>๑๕</sup> มาตรา ๔๔ วรรคหนึ่ง แก้ไขเพิ่มเติมโดยพระราชบัญญัติจราจรทางบก (ฉบับที่ ๔) พ.ศ.

(๒) ภายในระยะสามสิบเมตรก่อนถึงทางข้าม ทางร่วมทางแยก วงเวียนหรือเกาะที่สร้างไว้ หรือทางเดินรถที่ตัดข้ามทางรถไฟ

(๓) เมื่อมีหมอก ฝน ฝุ่นหรือควัน จนทำให้ไม่อาจเห็นทางข้างหน้าได้ในระยะหกสิบเมตร

(๔) เมื่อเข้าที่คับขันหรือเขตปลอดภัย

มาตรา ๔๗ ห้ามมิให้ผู้ขับขี่ขับรถแซงหรือผ่านชั้นหน้ารถอื่นล้ำเข้าไปในเส้นกึ่งกลางของทางเดินรถที่กำหนดไว้ หรือที่มีเครื่องหมายจราจรแสดงเขตอันตราย หรือเขตให้ใช้ความระมัดระวังบนทางเดินรถ

ในกรณีที่ทางเดินรถด้านซ้ายมีสิ่งกีดขวางที่เป็นอุปสรรคแก่การจราจรและทางเดินรถด้านขวามีความกว้างเพียงพอ ผู้ขับขี่จะขับรถหลังสิ่งกีดขวางล้ำเข้าไปในเส้นกึ่งกลางของทางเดินรถที่เจ้าพนักงานจราจรกำหนดไว้ก็ได้ ในเมื่อไม่กีดขวางการจราจรของรถที่สวนทางมา

มาตรา ๔๘ ห้ามมิให้ผู้ขับขี่ขับรถแซงหรือผ่านชั้นหน้ารถคันอื่นล้ำเข้าไปในช่องเดินรถประจำทาง เว้นแต่ในกรณีที่มีสิ่งกีดขวางการจราจรในทางเดินรถข้างหน้าหรือเมื่อต้องปฏิบัติตามคำสั่งของเจ้าพนักงานจราจร แต่ทั้งนี้จะขับรถอยู่ในช่องเดินรถประจำทางได้เพียงเท่าที่จำเป็นเท่านั้น

มาตรา ๔๙ เมื่อได้รับสัญญาณขอแซงขึ้นหน้าจากรถคันที่อยู่ข้างหลัง ผู้ขับขี่ซึ่งขับรถที่มีความเร็วช้าหรือรถที่ใช้ความเร็วต่ำกว่าความเร็วของรถอื่นที่ขับไปในทิศทางเดียวกัน ต้องยอมให้รถที่ใช้ความเร็วสูงกว่าผ่านชั้นหน้า ผู้ขับขี่ที่ถูกขอทางต้องให้สัญญาณตอบตามมาตรา ๓๗ (๓) หรือมาตรา ๓๘ (๓) เมื่อเห็นว่าทางเดินรถข้างหน้าปลอดภัยและไม่มีรถอื่นสวนทางมาในระยะกระชั้นชิด และต้องลดความเร็วของรถและขับรถชิดด้านซ้ายของทางเดินรถเพื่อให้รถที่จะแซงผ่านชั้นหน้าได้โดยปลอดภัย

#### หมวด ๓

#### การออกรถ การเลี้ยวรถและการกลับรถ

มาตรา ๕๐ การขับรถออกจากที่จอด ถ้ามีรถจอดหรือมีสิ่งกีดขวางอยู่ข้างหน้า ผู้ขับขี่ต้องให้สัญญาณด้วยมือและแขนตามมาตรา ๓๗ หรือไฟสัญญาณตามมาตรา ๓๘ และจะขับไปได้เมื่อเห็นว่าปลอดภัยและไม่เป็นการกีดขวางการจราจรของรถอื่น

มาตรา ๕๑ การเลี้ยวรถ ให้ปฏิบัติดังนี้

(๑) ถ้าจะเลี้ยวซ้าย

(ก) ในกรณีที่มิได้แบ่งช่องเดินรถไว้ ให้ผู้ขับขี่ขับรถชิดทางเดินรถด้านซ้าย

(ข) ในกรณีที่มีการแบ่งช่องเดินรถไว้ และมีเครื่องหมายจราจรแสดงให้เลี้ยวซ้ายได้ ให้ผู้ขับขี่ขับรถในช่องเดินรถสำหรับรถที่จะเลี้ยวซ้าย ทั้งนี้ ก่อนถึงทางเลี้ยวไม่น้อยกว่าสามสิบเมตร

(ค) ในกรณีที่มีช่องเดินรถประจำทางอยู่ทางเดินรถด้านซ้ายสุด ให้ผู้ขับขี่ขับรถชิดช่องเดินรถประจำทางก่อนถึงทางเลี้ยวไม่น้อยกว่าสามสิบเมตร และจะเลี้ยวรถผ่านเข้าไปในช่องเดินรถประจำทางได้เฉพาะในบริเวณที่มีเครื่องหมายจราจรให้เลี้ยวรถผ่านได้เท่านั้น

(๒) ถ้าจะเลี้ยวขวา

(ก) สำหรับทางเดินรถที่ไม่ได้แบ่งช่องเดินรถไว้ ให้ผู้ขับขี่ขับรถชิดทางด้านขวาของแนวกึ่งกลางของทางเดินรถก่อนถึงทางเลี้ยวไม่น้อยกว่าสามสิบเมตร

(ข) สำหรับทางเดินรถที่ได้แบ่งช่องเดินรถในทิศทางเดียวกันไว้ตั้งแต่สองช่องขึ้นไป ให้ผู้ขับขี่ขับรถชิดทางด้านขวาสุดของทางเดินรถหรือในช่องที่มีเครื่องหมายจราจรแสดงให้เลี้ยวขวาได้ ทั้งนี้ ก่อนถึงทางเลี้ยวไม่น้อยกว่าสามสิบเมตร

(ค) ในกรณีที่มีช่องเดินรถประจำทางอยู่ทางเดินรถด้านขวาสุด ให้ผู้ขับขี่ขับรถชิดช่องเดินรถประจำทางก่อนถึงทางเลี้ยวไม่น้อยกว่าสามสิบเมตร และจะเลี้ยวรถผ่านเข้าไปในช่องเดินรถประจำทางได้เฉพาะในบริเวณที่มีเครื่องหมายจราจรให้เลี้ยวรถผ่านได้เท่านั้น

(ง) สำหรับทางเดินรถที่มีเจ้าพนักงานจราจรหรือพนักงานเจ้าหน้าที่แสดงสัญญาณจราจรด้วยมือและแขน ให้ผู้ขับขี่ขับรถเลี้ยวขวาผ่านไปโดยไม่ต้องอ้อมเจ้าพนักงานจราจรหรือพนักงานเจ้าหน้าที่

(จ) เมื่อรถอยู่ในทางร่วมทางแยก ผู้ขับขี่ต้องให้รถที่สวนมาในทางเดินรถทางเดียวกันผ่านทางร่วมทางแยกไปก่อน เมื่อเห็นว่าปลอดภัยแล้วจึงให้เลี้ยวขวาไปได้

(๓) ถ้าจะเลี้ยวอ้อมวงเวียนหรือเกาะที่สร้างไว้ ให้ผู้ขับขี่ขับรถอ้อมไปทางซ้ายของวงเวียนหรือเกาะนั้น

ในกรณีตาม (๑) และ (๒) ผู้ขับขี่ต้องใช้ความระมัดระวังและต้องหยุดให้ทางแก่ผู้ที่กำลังข้ามทางและรถที่กำลังผ่านทางร่วมทางแยกจากทางด้านอื่นก่อน เว้นแต่ในกรณีที่มีรถเลี้ยวซ้ายและเลี้ยวขวาพร้อมกัน ให้รถเลี้ยวซ้ายให้ทางแก่รถเลี้ยวขวาก่อน

มาตรา ๕๒<sup>๑๖</sup> ในทางเดินรถที่สวนกันได้ ห้ามมิให้ผู้ขับขี่กลับรถหรือเลี้ยวรถทางขวาในเมื่อมีรถอื่นสวนหรือตามมาในระยะน้อยกว่าหนึ่งร้อยเมตร เว้นแต่เมื่อเห็นว่าปลอดภัยและไม่เป็นการกีดขวางการจราจรของรถอื่น

มาตรา ๕๓ ห้ามมิให้ผู้ขับขี่

(๑) เลี้ยวรถหรือกลับรถในทางเดินรถที่มีเครื่องหมายห้ามเลี้ยวขวา ห้ามเลี้ยวซ้ายหรือห้ามกลับรถ

(๒) กลับรถที่เขตปลอดภัย ที่คับขัน บนสะพาน หรือในระยะหนึ่งร้อยเมตรจากทางราบของเชิงสะพาน

(๓) กลับรถที่ทางร่วมทางแยก เว้นแต่จะมีเครื่องหมายจราจรให้กลับรถในบริเวณดังกล่าวได้

หมวด ๔

<sup>๑๖</sup> มาตรา ๕๒ แก้ไขเพิ่มเติมโดยพระราชบัญญัติจราจรทางบก (ฉบับที่ ๔) พ.ศ. ๒๕๓๕

## การหยุดรถและจอดรถ

มาตรา ๕๔ การหยุดรถหรือการจอดรถในทางเดินรถ ผู้ขับขี่ต้องให้สัญญาณด้วยมือและแขนตามมาตรา ๓๗ หรือไฟสัญญาณตามมาตรา ๓๘ ก่อนที่จะหยุดรถหรือจอดรถในระยะไม่น้อยกว่าสามสิบเมตร และจะหยุดรถหรือจอดรถได้เมื่อผู้ขับขี่เห็นว่าปลอดภัย และไม่เป็นการกีดขวางการจราจร

ผู้ขับขี่ต้องจอดรถทางด้านซ้ายของทางเดินรถ และจอดรถให้ด้านซ้ายของรถขนานชิดกับขอบทางหรือไหล่ทางในระยะห่างไม่เกินยี่สิบห้าเซนติเมตร หรือจอดรถตามทิศทางหรือด้านหนึ่งด้านใดของทางเดินรถที่เจ้าพนักงานจราจรกำหนดไว้ แต่ในกรณีที่มีช่องเดินรถประจำทางอยู่ทางด้านซ้ายสุดของทางเดินรถ ห้ามมิให้ผู้ขับขี่จอดรถในลักษณะดังกล่าวในเวลาที่กำหนดให้ใช้ช่องเดินรถประจำทางนั้น

มาตรา ๕๕ ห้ามมิให้ผู้ขับขี่หยุดรถ

(๑) ในช่องเดินรถ เว้นแต่หยุดชิดขอบทางด้านซ้ายของทางเดินรถในกรณีที่ไม่มีช่องเดินรถประจำทาง

(๒) บนทางเท้า

(๓) บนสะพานหรือในอุโมงค์

(๔) ในทางร่วมทางแยก

(๕) ในเขตที่มีเครื่องหมายจราจรห้ามหยุดรถ

(๖) ตรงปากทางเข้าออกของอาคารหรือทางเดินรถ

(๗) ในเขตปลอดภัย

(๘)<sup>๓๓</sup> ในลักษณะกีดขวางการจราจร

ความในวรรคหนึ่งมิให้ใช้บังคับแก่ผู้ขับขี่ซึ่งจำเป็นต้องหยุดรถเพราะมีสิ่งกีดขวางอยู่ในทางเดินรถ หรือเครื่องยนต์หรืออุปกรณ์ของรถขัดข้องหรือในกรณีที่ปฏิบัติตามสัญญาณจราจรหรือเครื่องหมายจราจร

มาตรา ๕๖ ในกรณีที่เครื่องยนต์หรืออุปกรณ์ของรถขัดข้องจนต้องจอดรถในทางเดินรถ ผู้ขับขี่ต้องนำรถให้พ้นทางเดินรถโดยเร็วที่สุด

ในกรณีตามวรรคหนึ่งถ้าจำเป็นต้องจอดรถอยู่ในทางเดินรถ ผู้ขับขี่ต้องจอดรถในลักษณะที่ไม่กีดขวางการจราจร และต้องแสดงเครื่องหมายหรือสัญญาณตามลักษณะและเงื่อนไขที่กำหนดในกฎกระทรวง

มาตรา ๕๗ เว้นแต่จะได้มีบทบัญญัติ กฎ หรือข้อบังคับตามพระราชบัญญัตินี้กำหนดไว้เป็นอย่างอื่น ห้ามมิให้ผู้ขับขี่จอดรถ

(๑) บนทางเท้า

<sup>๓๓</sup> มาตรา ๕๕ (๘) เพิ่มโดยพระราชบัญญัติจราจรทางบก (ฉบับที่ ๔) พ.ศ. ๒๕๓๕

- (๒) บนสะพานหรือในอุโมงค์
- (๓) ในทางร่วมทางแยก หรือในระยะสิบเมตรจากทางร่วมทางแยก
- (๔) ในทางข้าม หรือในระยะสามเมตรจากทางข้าม
- (๕) ในเขตที่มีเครื่องหมายจราจรห้ามจอดรถ
- (๖) ในระยะสามเมตรจากท่อน้ำดับเพลิง
- (๗) ในระยะสิบเมตรจากที่ตั้งสัญญาณจราจร
- (๘) ในระยะสิบห้าเมตรจากทางรถไฟผ่าน
- (๙) ซ้อนกันกับรถอื่นที่จอดอยู่ก่อนแล้ว
- (๑๐) ตรงปากทางเข้าออกของอาคารหรือทางเดินรถ หรือในระยะห้าเมตรจากปากทางเดินรถ
- (๑๑) ระหว่างเขตปลอดภัยกับขอบทาง หรือในระยะสิบเมตรนับจากปลายสุดของเขตปลอดภัยทั้งสองข้าง
- (๑๒) ในที่คับขัน
- (๑๓) ในระยะสิบห้าเมตรก่อนถึงเครื่องหมายหยุดรถประจำทางและเลยเครื่องหมายไปอีกสามเมตร
- (๑๔) ในระยะสามเมตรจากตู้ไปรษณีย์
- (๑๕) ในลักษณะกีดขวางการจราจร

มาตรา ๕๘ การจอดรถในทางเดินรถที่ผู้ขับขี่ไม่อาจอยู่ควบคุมรถนั้น ผู้ขับขี่ต้องหยุดเครื่องยนต์และห้ามล้อรถนั้นไว้

การจอดรถในทางเดินรถที่เป็นทางลาดหรือชัน ผู้ขับขี่ต้องหันล้อหน้าของรถเข้าขอบทาง

มาตรา ๕๙<sup>๑๑๑</sup> เจ้าพนักงานจราจรหรือพนักงานเจ้าหน้าที่มีอำนาจสั่งให้ผู้ขับขี่เคลื่อนย้ายรถที่หยุดหรือจอดอยู่อันเป็นการฝ่าฝืนบทแห่งพระราชบัญญัตินี้ได้

เจ้าพนักงานจราจรหรือพนักงานเจ้าหน้าที่มีอำนาจเคลื่อนย้ายรถที่หยุดหรือจอดอยู่อันเป็นการฝ่าฝืนบทแห่งพระราชบัญญัตินี้ หรือใช้เครื่องมือบังคับไม่ให้เคลื่อนย้ายรถดังกล่าวได้

การเคลื่อนย้ายรถหรือใช้เครื่องมือบังคับให้รถที่หยุดหรือจอดอยู่ไม่ให้เคลื่อนย้ายได้ตามวรรคสอง เจ้าพนักงานจราจรหรือพนักงานเจ้าหน้าที่ไม่ต้องรับผิดชอบสำหรับความเสียหายใด ๆ ที่เกิดขึ้นจากการปฏิบัติตามมาตรานี้ เว้นแต่ความเสียหายนั้นจะเกิดขึ้นจากการกระทำโดยจงใจหรือประมาทเลินเล่อ

เจ้าของรถหรือผู้ขับขี่ต้องชำระค่าใช้จ่ายในการที่รถถูกเคลื่อนย้ายหรือถูกใช้เครื่องมือบังคับไม่ให้เคลื่อนย้าย ตลอดจนค่าดูแลรักษาภาระหว่างที่อยู่ในความครอบครองของเจ้าพนักงานจราจรหรือพนักงานเจ้าหน้าที่ ทั้งนี้ ตามอัตราที่กำหนดในกฎกระทรวง ซึ่งต้องกำหนดอัตราค่าใช้จ่ายไม่น้อยกว่าคันละห้าร้อยบาทและค่าดูแลรักษาไม่น้อยกว่าวันละสองร้อยบาท

<sup>๑๑๑</sup> มาตรา ๕๙ แก้ไขเพิ่มเติมโดยพระราชบัญญัติจราจรทางบก (ฉบับที่ ๔) พ.ศ. ๒๕๓๕



เงินที่ได้จากเจ้าของรถหรือผู้ขับขี่ซึ่งชำระตามวรรคสี่ เป็นรายได้ที่ไม่ต้องนำส่งกระทรวงการคลัง และให้นำมาเป็นค่าใช้จ่ายในการปฏิบัติการตามมาตราสี่ตามระเบียบที่อธิบดีกำหนด

ในกรณีที่เจ้าของรถหรือผู้ขับขี่ไม่ชำระค่าใช้จ่ายและค่าดูแลรักษาตามวรรคสี่ เจ้าพนักงานจราจรหรือพนักงานเจ้าหน้าที่มีอำนาจยึดหน่วงรถนั้นไว้ได้จนกว่าจะได้รับชำระค่าใช้จ่ายและค่าดูแลรักษาดังกล่าว โดยในระหว่างที่ยึดหน่วงนั้นให้คำนวณค่าดูแลรักษาเป็นรายวัน ถ้าพ้นกำหนดสามเดือนแล้วเจ้าของรถหรือผู้ขับขี่ยังไม่ชำระค่าใช้จ่ายและค่าดูแลรักษาดังกล่าว ให้เจ้าพนักงานจราจรหรือพนักงานเจ้าหน้าที่มีอำนาจนำรถนั้นออกขายทอดตลาดได้ เงินที่ได้จากการขายทอดตลาดเมื่อได้หักค่าใช้จ่ายในการขายทอดตลาด ค่าใช้จ่ายและค่าดูแลรักษาที่ค้างชำระแล้ว เหลือเงินเท่าใดให้คืนแก่เจ้าของหรือผู้มีสิทธิที่แท้จริงต่อไป

มาตรา ๖๐ การหยุดรถหรือการจอดรถในทางเดินรถนอกเขตเทศบาล ผู้ขับขี่ต้องหยุดรถหรือจอดรถ ณ ที่ซึ่งผู้ขับขี่ซึ่งขับรถอื่นจะเห็นได้ในระยะไม่น้อยกว่าหนึ่งร้อยห้าสิบเมตร

มาตรา ๖๑ ในเวลาที่มีแสงสว่างไม่เพียงพอที่ผู้ขับขี่จะมองเห็นรถที่จอดในทางเดินรถได้โดยชัดแจ้งในระยะไม่น้อยกว่าหนึ่งร้อยห้าสิบเมตร ผู้ขับขี่ซึ่งจอดรถในทางเดินรถหรือไหล่ทางต้องเปิดไฟหรือใช้แสงสว่างตามประเภท ลักษณะ และเงื่อนไขที่กำหนดในกฎกระทรวง

มาตรา ๖๒ ในทางเดินรถตอนใดที่มีทางรถไฟผ่าน ถ้าปรากฏว่า

(๑) มีเครื่องหมายหรือสัญญาณระวางรถไฟแสดงว่ารถไฟกำลังจะผ่าน

(๒) มีสิ่งปิดกั้นหรือมีเจ้าหน้าที่ให้สัญญาณแสดงว่ารถไฟกำลังจะผ่าน

(๓) มีเสียงสัญญาณของรถไฟหรือรถไฟกำลังแล่นผ่านเข้ามาใกล้อาจเกิดอันตรายใน

เมื่อจะขับรถผ่านไป

ผู้ขับขี่ต้องลดความเร็วของรถและหยุดรถให้ห่างจากทางรถไฟไม่น้อยกว่าห้าเมตร เมื่อรถไฟผ่านไปแล้วและมีเครื่องหมายหรือสัญญาณให้รถผ่านได้ ผู้ขับขี่จึงจะขับรถผ่านไปได้

มาตรา ๖๓ ในทางเดินรถตอนใดที่มีทางรถไฟผ่านไม่ว่าจะมีเครื่องหมายระวางรถไฟหรือไม่ ถ้าทางรถไฟนั้นไม่มีสัญญาณระวางรถไฟหรือสิ่งปิดกั้น ผู้ขับขี่ต้องลดความเร็วของรถและหยุดรถห่างจากทางรถไฟในระยะไม่น้อยกว่าห้าเมตร เมื่อเห็นว่าปลอดภัยแล้วจึงจะขับรถผ่านไปได้

มาตรา ๖๔ ในขณะที่ผู้ขับขี่รถโรงเรียนหยุดรถในทางเดินรถเพื่อรับส่งนักเรียนขึ้นหรือลง ให้ผู้ขับขี่ซึ่งขับรถอื่นตามมาในทิศทางเดียวกันหรือสวนกันกับรถโรงเรียนใช้ความระมัดระวังและลดความเร็วของรถ เมื่อเห็นว่าปลอดภัยจึงให้ขับรถผ่านไปได้

ลักษณะ ๔

การใช้ทางเดินรถที่จัดเป็นช่องเดินรถประจำทาง

มาตรา ๖๕ เมื่อเจ้าพนักงานจราจรได้ประกาศกำหนดให้ช่องเดินรถใดเป็นช่องเดินรถประจำทาง ผู้ขับขี่รถโดยสารประจำทางและรถบรรทุกทุกคนโดยสารตามประเภทที่อธิบดีกำหนด ซึ่งอยู่ในระหว่างรับส่งหรือบรรทุกทุกคนโดยสาร ต้องขับขี่รถภายในช่องเดินรถประจำทาง และจะขับขี่รถออกนอกช่องเดินรถประจำทางได้เมื่อมีสิ่งกีดขวางอยู่ในช่องเดินรถประจำทางนั้น หรือเมื่อต้องปฏิบัติตามคำสั่งของพนักงานเจ้าหน้าที่

รถบรรทุกคนโดยสารประเภทใดจะต้องเดินในช่องเดินรถประจำทางให้เป็นไปตามที่อธิบดีกำหนดโดยประกาศในราชกิจจานุเบกษา

ในการประกาศกำหนดให้ช่องเดินรถใดเป็นช่องเดินรถประจำทางตามวรรคหนึ่ง จะกำหนดเวลาการใช้ช่องเดินรถประจำทางไว้ด้วยก็ได้

กรณีจำเป็นเกี่ยวกับการจราจร เจ้าพนักงานจราจรมีอำนาจประกาศให้รถบรรทุกคนโดยสารประเภทหนึ่งประเภทใดที่อธิบดีกำหนดตามวรรคสอง จะต้องเดินในช่องเดินรถประจำทางในทางสายใดตอนใดก็ได้

มาตรา ๖๖ ห้ามมิให้ผู้ขับขี่รถอื่นนอกจากรถโดยสารประจำทางหรือรถบรรทุกคนโดยสารประเภทที่อธิบดีกำหนด ขับรถในช่องเดินรถประจำทาง เว้นแต่จะปฏิบัติตามบทบัญญัติแห่งพระราชบัญญัตินี้

#### ลักษณะ ๕

ข้อกำหนดเกี่ยวกับความเร็วของรถ

มาตรา ๖๗ ผู้ขับขี่ต้องขับรถด้วยอัตราความเร็วตามที่กำหนดในกฎกระทรวงหรือตามเครื่องหมายจราจรที่ได้ติดตั้งไว้ในทาง

เครื่องหมายจราจรที่ติดตั้งไว้ตามวรรคหนึ่ง จะกำหนดอัตราความเร็วขั้นสูงหรือขั้นต่ำก็ได้ แต่ต้องไม่เกินอัตราความเร็วที่กำหนดในกฎกระทรวง

มาตรา ๖๘ ผู้ขับขี่ซึ่งจะเลี้ยวรถ ให้รถอื่นแซงหรือผ่านข้างหน้า จอดรถ หยุดรถ หรือกลับรถ ต้องลดความเร็วของรถ

มาตรา ๖๙ ผู้ขับขี่ซึ่งขับรถในทางเดินรถบนเนินเขา บนสะพาน ที่เชิงสะพาน ที่แคบ ทางโค้ง ทางลาด ที่คับขัน หรือที่มีหมอก ฝน ฝุ่น หรือควัน จนทำให้ไม่อาจเห็นทางข้างหน้าได้ในระยะหกสิบเมตร ต้องลดความเร็วของรถในลักษณะที่จะให้เกิดความปลอดภัย

มาตรา ๗๐ ผู้ขับขี่ซึ่งขับรถเข้าใกล้ทางร่วมทางแยก ทางข้ามเส้นให้รถหยุด หรือวงเวียน ต้องลดความเร็วของรถ

#### ลักษณะ ๖

การขับรถผ่านทางร่วมทางแยกหรือวงเวียน

มาตรา ๗๑ ภายใต้บังคับมาตรา ๒๑ และมาตรา ๒๖ เมื่อผู้ขับขี่ขับรถมาถึงทางร่วมทางแยก ให้ผู้ขับขี่ปฏิบัติดังนี้

(๑) ถ้ามีรถอื่นอยู่ในทางร่วมทางแยก ผู้ขับขี่ต้องให้รถในทางร่วมทางแยกนั้นผ่านไปก่อน

(๒) ถ้ามาถึงทางร่วมทางแยกพร้อมกันและไม่มีรถอยู่ในทางร่วมทางแยก ผู้ขับขี่ต้องให้รถที่อยู่ทางด้านซ้ายของตนผ่านไปก่อน เว้นแต่ในทางร่วมทางแยกใดมีทางเดินรถทางเอกตัดผ่านทางเดินรถทางโท ให้ผู้ขับขี่ซึ่งขับรถในทางเอกมีสิทธิขับผ่านไปก่อน

(๓)<sup>๑๙</sup> ถ้าสัญญาณจราจรไฟสีเขียวปรากฏข้างหน้า แต่ในทางร่วมทางแยกมีรถอื่นหยุดขวางอยู่จนไม่สามารถผ่านพ้นทางร่วมทางแยกไปได้ ผู้ขับขี่จะต้องหยุดรถที่หลังเส้นให้รถหยุด จนกว่าจะสามารถเคลื่อนรถผ่านพ้นทางร่วมทางแยกไปได้

มาตรา ๗๒<sup>๒๐</sup> ทางเดินรถทางเอกได้แก่ทางเดินรถ ดังต่อไปนี้

(๑) ทางเดินรถที่ได้ติดตั้งเครื่องหมายจราจรแสดงว่าเป็นทางเดินรถทางเอก

(๒) ทางเดินรถที่มีป้ายหยุดหรือป้ายที่มีคำว่า “ให้ทาง” ติดตั้งไว้ หรือทางเดินรถที่มีคำว่าหยุดหรือเส้นหยุดซึ่งเป็นเส้นขาวทึบหรือเส้นให้ทางซึ่งเป็นเส้นขาวประบนผิวทาง ให้ทางเดินรถที่ขวางข้างหน้าเป็นทางเดินรถทางเอก

(๓) ในกรณีที่ไม่มีเครื่องหมายจราจรตาม (๑) หรือไม่มีป้ายหรือเส้นหรือข้อความบนผิวทางตาม (๒) ให้ทางเดินรถที่มีช่องเดินรถมากกว่าเป็นทางเดินรถทางเอก

(๔) ถนนที่ตัดหรือบรรจบกับตรอกหรือซอย ให้ทางเดินรถที่เป็นถนนเป็นทางเดินรถทางเอก

ทางเดินรถอื่นที่มีใช้ทางเดินรถทางเอกตามวรรคหนึ่ง ให้เป็นทางเดินรถทางโท

มาตรา ๗๓ ในกรณีที่วงเวียนใดได้ติดตั้งสัญญาณจราจรหรือเครื่องหมายจราจร ผู้ขับขี่ต้องปฏิบัติตามสัญญาณจราจรหรือเครื่องหมายจราจรนั้น

ถ้าไม่มีสัญญาณจราจรหรือเครื่องหมายจราจรตามวรรคหนึ่ง เมื่อผู้ขับขี่ขับรถมาถึงวงเวียน ต้องให้สิทธิแก่ผู้ขับขี่ซึ่งขับรถอยู่ในวงเวียนทางด้านขวาของตนขับผ่านไปก่อน

ในกรณีที่พนักงานเจ้าหน้าที่เห็นสมควรเพื่อความปลอดภัยหรือความสะดวกในการจราจรจะให้สัญญาณจราจรเป็นอย่างอื่นนอกจากที่บัญญัติไว้ในวรรคหนึ่งหรือวรรคสองก็ได้ ในกรณีเช่นนี้ผู้ขับขี่ต้องปฏิบัติตามสัญญาณจราจรที่พนักงานเจ้าหน้าที่กำหนดให้

มาตรา ๗๔ ผู้ขับขี่ซึ่งขับรถออกจากทางส่วนบุคคลหรือทางเดินรถในบริเวณอาคารเมื่อจะขับรุดผ่านหรือเลี้ยวสู่ทางเดินรถที่ตัดผ่านต้องหยุดรถเพื่อให้รถที่กำลังผ่านทางหรือรถที่กำลังแล่นอยู่ในทางเดินรถผ่านไปก่อน เมื่อเห็นว่าปลอดภัยแล้วจึงขับรถต่อไปได้

<sup>๑๙</sup> มาตรา ๗๑ (๓) เพิ่มโดยพระราชบัญญัติจราจรทางบก (ฉบับที่ ๔) พ.ศ. ๒๕๓๕

<sup>๒๐</sup> มาตรา ๗๒ แก้ไขเพิ่มเติมโดยพระราชบัญญัติจราจรทางบก (ฉบับที่ ๔) พ.ศ. ๒๕๓๕

## ลักษณะ ๗

## รถฉุกเฉิน

มาตรา ๗๕ ในขณะที่ผู้ขับขี่ขับรถฉุกเฉินไปปฏิบัติหน้าที่ ผู้ขับขี่มีสิทธิดังนี้

(๑) ใช้ไฟสัญญาณแสงวับวาบ ใช้เสียงสัญญาณไซเรน หรือเสียงสัญญาณอย่างอื่นตามที่อธิบดีกำหนดไว้

(๒) หยุดรถหรือจอดรถ ณ ที่ห้ามจอด

(๓) ขับรถเกินอัตราความเร็วที่กำหนดไว้

(๔) ขับรถผ่านสัญญาณจราจรหรือเครื่องหมายจราจรใด ๆ ที่ให้รถหยุด แต่ต้องลดความเร็วของรถให้ช้าลงตามสมควร

(๕) ไม่ต้องปฏิบัติตามบทแห่งพระราชบัญญัตินี้หรือข้อบังคับการจราจรเกี่ยวกับช่องเดินรถ ทิศทางของการขับรถหรือการเลี้ยวรถที่กำหนดไว้

ในการปฏิบัติตามวรรคหนึ่ง ผู้ขับขี่ต้องใช้ความระมัดระวังตามควรแก่กรณี

มาตรา ๗๖ เมื่อคนเดินเท้า ผู้ขับขี่ หรือผู้ขี่หรือควบคุมสัตว์เห็นรถฉุกเฉินในขณะที่ปฏิบัติหน้าที่ใช้ไฟสัญญาณแสงวับวาบ หรือได้ยินเสียงสัญญาณไซเรน หรือเสียงสัญญาณอย่างอื่นตามที่อธิบดีกำหนดไว้ คนเดินเท้า ผู้ขับขี่ หรือผู้ขี่หรือควบคุมสัตว์ต้องให้รถฉุกเฉินผ่านไปก่อนโดยปฏิบัติดังต่อไปนี้

(๑) สำหรับคนเดินเท้าต้องหยุดและหลบให้ชิดขอบทาง หรือขึ้นไปบนทางเขตปลอดภัย หรือไหล่ทางที่ใกล้ที่สุด

(๒) สำหรับผู้ขับขี่ต้องหยุดรถหรือจอดรถให้อยู่ชิดขอบทางด้านซ้าย หรือในกรณีที่มีช่องเดินรถประจำทางอยู่ทางด้านซ้ายสุดของทางเดินรถ ต้องหยุดรถหรือจอดรถให้อยู่ชิดช่องเดินรถประจำทาง แต่ห้ามหยุดรถหรือจอดรถในทางร่วมทางแยก

(๓) สำหรับผู้ขี่หรือควบคุมสัตว์ต้องบังคับสัตว์ให้หยุดชิดทาง แต่ห้ามหยุดในทางร่วมทางแยก

ในการปฏิบัติตาม (๒) และ (๓) ผู้ขับขี่และผู้ขี่หรือควบคุมสัตว์ต้องรีบกระทำโดยเร็วที่สุดเท่าที่จะกระทำได้และต้องใช้ความระมัดระวังตามควรแก่กรณี

## ลักษณะ ๘

## การลากรถหรือการจูงรถ

มาตรา ๗๗ ห้ามมิให้ผู้ใดใช้รถทุกชนิดลากรถหรือจูงรถอื่นไปในทางเกินหนึ่งคัน เว้นแต่จะได้รับอนุญาตจากอธิบดี

วิธีลากรถหรือจูงรถ และการมีเครื่องหมายเพื่อความปลอดภัยในการลากรถหรือจูงรถให้กำหนดในกฎกระทรวง

ลักษณะ ๙  
อุบัติเหตุ

---

มาตรา ๗๘ ผู้ขับขี่รถหรือขี่หรือควบคุมสัตว์ในทางซึ่งก่อให้เกิดความเสียหายแก่บุคคลหรือทรัพย์สินของผู้อื่นไม่ว่าจะเป็นความผิดของผู้ขับขี่หรือผู้ขี่หรือควบคุมสัตว์หรือไม่ก็ตาม ต้องหยุดรถ หรือสัตว์ และให้ความช่วยเหลือตามสมควร และพร้อมทั้งแสดงตัวและแจ้งเหตุต่อพนักงานเจ้าหน้าที่ที่ใกล้เคียงทันที กับต้องแจ้งชื่อตัว ชื่อสกุล และที่อยู่ของตนและหมายเลขทะเบียนรถแก่ผู้ได้รับความเสียหายด้วย

ในกรณีที่ผู้ขับขี่หรือผู้ขี่หรือควบคุมสัตว์หลบหนีไปหรือไม่แสดงตัวต่อพนักงานเจ้าหน้าที่ ณ สถานที่เกิดเหตุ ให้สันนิษฐานว่าเป็นผู้กระทำความผิดและให้พนักงานเจ้าหน้าที่มีอำนาจยึดรถคันที่ผู้ขับขี่หลบหนีหรือไม่แสดงตนว่าเป็นผู้ขับขี่ จนกว่าคดีถึงที่สุดหรือได้ตัวผู้ขับขี่ ถ้าเจ้าของหรือผู้ครอบครองไม่แสดงตัวต่อพนักงานเจ้าหน้าที่ภายในหกเดือนนับแต่วันเกิดเหตุ ให้ถือว่ารถนั้นเป็นทรัพย์สินซึ่งได้ใช้ในการกระทำความผิดหรือเกี่ยวกับการกระทำความผิด และให้ตกเป็นของรัฐ

ลักษณะ ๑๐  
รถจักรยาน

---

มาตรา ๗๙ ทางใดที่ได้จัดทำไว้สำหรับรถจักรยาน ผู้ขับขี่รถจักรยานต้องขับในทางนั้น

มาตรา ๘๐ รถจักรยานที่ใช้ในทางเดินรถ ไหล่ทาง หรือทางที่จัดทำไว้สำหรับรถจักรยาน ผู้ขับขี่รถจักรยานต้องจัดให้มี

(๑) กระจังที่ให้เสียงสัญญาณได้ยินได้ในระยะไม่น้อยกว่าสามสิบเมตร  
(๒) เครื่องห้ามล้อที่ใช้การได้ดี เมื่อใช้สามารถทำให้รถจักรยานหยุดได้ทันที  
(๓) โคมไฟติดหน้ารถจักรยานแสงขาวไม่น้อยกว่าหนึ่งดวงที่ให้แสงไฟส่องตรงไปข้างหน้าเห็นพื้นทางได้ชัดเจนในระยะไม่น้อยกว่าสิบห้าเมตร และอยู่ในระดับต่ำกว่าสายตาของผู้ขับขี่ซึ่งขับรถสวนมา

(๔) โคมไฟติดท้ายรถจักรยานแสงแดงไม่น้อยกว่าหนึ่งดวงที่ให้แสงสว่างตรงไปข้างหลังหรือติดวัตถุสะท้อนแสงสีแดงแทน ซึ่งเมื่อถูกไฟส่องให้มีแสงสะท้อน

มาตรา ๘๑ ในเวลาต้องเปิดไฟตามมาตรา ๑๑ หรือมาตรา ๖๑ ผู้ขับขี่รถจักรยานอยู่ในทางเดินรถ ไหล่ทาง หรือทางที่จัดทำไว้สำหรับรถจักรยานต้องจุดโคมไฟแสงขาวหน้ารถเพื่อให้ผู้ขับขี่หรือคนเดินเท้า ซึ่งขับรถหรือเดินสวนมาสามารถมองเห็นรถ

มาตรา ๘๒ ผู้ขับขี่รถจักรยานต้องขับให้ชิดขอบทางด้านซ้ายของทางเดินรถ ไหล่ทาง หรือทางที่จัดทำไว้สำหรับรถจักรยานให้มากที่สุดเท่าที่จะทำได้ แต่ในกรณีที่มีช่องเดินรถประจำทางด้านซ้ายสุดของทางเดินรถต้องขับขี่รถจักรยานให้ชิดช่องเดินรถประจำทางนั้น

มาตรา ๘๓ ในทางเดินรถ ไหล่ทาง หรือทางที่จัดทำไว้สำหรับรถจักรยาน ห้ามมิให้ผู้ขับขี่รถจักรยาน

(๑) ขับโดยประมาทหรือน่าหวาดเสียวอันอาจเกิดอันตรายแก่บุคคลหรือทรัพย์สิน

(๒) ขับโดยไม่จับคันบังคับรถ

(๓) ขับขนานกันเกินสองคัน เว้นแต่ขับในทางที่จัดทำไว้สำหรับรถจักรยาน

(๔) ขับโดยนั่งบนที่อื่นอันมิใช่อาสน์ที่จัดไว้เป็นที่นั่งตามปกติ

(๕) ขับโดยบรรทุกบุคคลอื่น เว้นแต่รถจักรยานสามล้อสำหรับบรรทุกคน ทั้งนี้ ตามเงื่อนไขที่เจ้าพนักงานจราจรกำหนด

(๖) บรรทุก หรือถือสิ่งของ หีบห่อ หรือของใด ๆ ในลักษณะที่เป็นการกีดขวางการจับคันบังคับรถหรืออันอาจเกิดอันตรายแก่บุคคลหรือทรัพย์สิน

(๗) เกาะหรือพ่วงรถอื่นที่กำลังแล่นอยู่

มาตรา ๘๔ เว้นแต่บทบัญญัติในลักษณะนี้จะได้บัญญัติไว้เป็นอย่างอื่น ให้ผู้ขับขี่รถจักรยานปฏิบัติตามมาตรา ๒๑ มาตรา ๒๒ มาตรา ๒๓ มาตรา ๒๔ มาตรา ๒๕ มาตรา ๒๖ มาตรา ๓๒ มาตรา ๓๓ มาตรา ๓๔ มาตรา ๓๖ มาตรา ๓๗ มาตรา ๓๘ มาตรา ๔๐ มาตรา ๔๑ มาตรา ๔๒ มาตรา ๔๕ มาตรา ๔๖ มาตรา ๔๗ มาตรา ๔๘ มาตรา ๔๙ มาตรา ๕๐ มาตรา ๕๑ มาตรา ๕๒ มาตรา ๕๓ มาตรา ๕๔ มาตรา ๕๕ มาตรา ๕๖ มาตรา ๕๗ มาตรา ๕๘ มาตรา ๖๐ มาตรา ๖๑ มาตรา ๖๒ มาตรา ๖๓ มาตรา ๖๔ มาตรา ๖๕ มาตรา ๖๖ มาตรา ๖๗ มาตรา ๖๘ มาตรา ๖๙ มาตรา ๗๐ มาตรา ๗๑ มาตรา ๗๒ มาตรา ๗๓ มาตรา ๗๔ มาตรา ๗๖ (๒) มาตรา ๗๘ มาตรา ๑๒๕ มาตรา ๑๒๗ และมาตรา ๑๓๓ ด้วยโดยอนุโลม

#### ลักษณะ ๑๑

#### รถบรรทุกคนโดยสาร

มาตรา ๘๕ ห้ามมิให้เจ้าของรถบรรทุกคนโดยสารหรือผู้ขับขี่รถบรรทุกคนโดยสารรับบรรทุกศพหรือคนที่เป็นโรคเรื้อนหรือโรคติดต่อที่ต้องแจ้งความตามกฎหมายว่าด้วยโรคติดต่อร่วมไปกับคนโดยสารอื่น เว้นแต่

(๑) ในกรณีที่รถบรรทุกคนโดยสารนั้นไม่ใช่รถบรรทุกคนโดยสารอื่น จะบรรทุกคนที่เป็โรคเรื้อนหรือโรคติดต่อที่ต้องแจ้งความตามกฎหมายว่าด้วยโรคติดต่อก็ได้

(๒) ในกรณีที่รถบรรทุกคนโดยสารนั้นไม่ใช่รถบรรทุกคนโดยสารอื่น จะบรรทุกศพร่วมไปกับญาติหรือผู้มีหน้าที่เกี่ยวข้องกับศพนั้นก็ได้

มาตรา ๘๖ ห้ามมิให้เจ้าของรถบรรทุกคนโดยสาร ผู้ขับขี่รถบรรทุกคนโดยสาร ผู้เก็บค่าโดยสาร หรือบุคคลใดที่มีส่วนได้เสียเกี่ยวกับรถบรรทุกคนโดยสาร เรียกให้คนขึ้นรถโดยส่งเสียง

อื้ออึง หรือในลักษณะที่ก่อความรำคาญให้แก่คนโดยสารหรือผู้อื่น หรือต้อน ดึง เหนี่ยว หรือยึดยื้อคนหรือสิ่งของของคนนั้นเพื่อให้คนขึ้นรถบรรทุกคนโดยสารคันใดคันหนึ่ง

มาตรา ๘๗ ห้ามมิให้เจ้าของรถบรรทุกคนโดยสาร ผู้ขับขี่รถบรรทุกคนโดยสาร หรือผู้เก็บค่าโดยสาร ปฏิเสธไม่รับจ้างบรรทุกคนโดยสารโดยไม่มีเหตุอันสมควร

มาตรา ๘๘ ผู้ขับขี่รถบรรทุกคนโดยสารต้องหยุดรถและส่งคนโดยสารที่เครื่องหมายหยุดรถประจำทางหรือ ณ สถานที่ตามที่ตกลงกันไว้ แล้วแต่กรณี

มาตรา ๘๙ ห้ามมิให้ผู้ขับขี่รถบรรทุกคนโดยสารหรือผู้เก็บค่าโดยสารรับบรรทุกคนโดยสารเกินจำนวนที่กฎหมายกำหนด

ในการนับจำนวนคนโดยสารให้ถือว่าเด็กอายุไม่เกินสิบปีจำนวนสองคนเท่ากับคนโดยสารหนึ่งคน

มาตรา ๙๐ ห้ามมิให้ผู้ขับขี่รถบรรทุกคนโดยสาร

(๑) ขับรถเที่ยวเร่หาคนขึ้นรถ

(๒) จอดรถเป็นคันหัวแถวของรถคันอื่นห่างจากเครื่องหมายจราจรเกินหนึ่งเมตร

(๓) จอดรถห่างจากท้ายรถคันหน้าเกินหนึ่งเมตร

มาตรา ๙๑ ห้ามมิให้ผู้ขับขี่รถบรรทุกคนโดยสารหรือผู้เก็บค่าโดยสาร

(๑) สูบบุหรี่หรือคุยกันในขณะขับรถหรือในขณะทำหน้าที่เก็บค่าโดยสาร

(๒) กล่าววาจาไม่สุภาพ เสียดสี ดุหมั่น ก้าวร้าว หรือแสดงกิริยาในลักษณะดังกล่าวต่อคนโดยสารหรือผู้อื่น

มาตรา ๙๒ เมื่อจะเติมน้ำมันเชื้อเพลิงชนิดไวไฟที่มีจุดวาบไฟในอุณหภูมียี่สิบเอ็ดองศาเซลเซียส หรือต่ำกว่านั้น ผู้ขับขี่รถบรรทุกคนโดยสารต้องหยุดเครื่องยนต์และต้องให้คนโดยสารลงจากรรถทุกคนด้วย

ลักษณะ ๑๒

รถแท็กซี่

มาตรา ๙๓ ห้ามมิให้ผู้ขับขี่รถแท็กซี่ปฏิเสธไม่รับจ้างบรรทุกคนโดยสาร เว้นแต่การบรรทุกนั้นน่าจะก่อให้เกิดอันตรายแก่ตนหรือแก่คนโดยสาร

ในกรณีที่ผู้ขับขี่รถแท็กซี่มีความประสงค์จะไม่รับจ้างบรรทุกคนโดยสารให้แสดงป้ายงดรับจ้างบรรทุกคนโดยสาร

วิธีการแสดงป้ายและลักษณะของป้ายงดรับจ้างบรรทุกคนโดยสารให้เป็นไปตามกฎหมายว่าด้วยรถยนต์

มาตรา ๔๔ ห้ามมิให้ผู้ขับซึรดแท็กซี่รับบรรทุกทุกคนโดยสารเกินจำนวนที่ได้กำหนดไว้ในใบอนุญาตตามกฎหมายว่าด้วยรถยนต์

ในการนับจำนวนคนโดยสารให้ถือว่าเด็กอายุไม่เกินสิบปีจำนวนสองคนเท่ากับคนโดยสารหนึ่งคน

มาตรา ๔๕ ห้ามมิให้ผู้ใด

(๑) เรียกให้คนขึ้นรถแท็กซี่โดยส่งเสียงอ้ออึ้งหรือในลักษณะที่ก่อความรำคาญให้แก่คนโดยสารหรือผู้อื่น

(๒) ต้อน ดึง เหนี่ยว หรือยึดยื้อคนหรือสิ่งของของคนนั้น เพื่อให้คนขึ้นรถแท็กซี่คันใดคันหนึ่ง

มาตรา ๔๖ ห้ามมิให้ผู้ขับซึรดแท็กซี่เรียกเก็บค่าโดยสารเกินอัตราที่ปรากฏจากมาตรแท็กซี่

ลักษณะและวิธีการใช้มาตรแท็กซี่ให้เป็นไปตามที่กำหนดในกฎกระทรวง

มาตรา ๔๗ คนโดยสารต้องชำระค่าโดยสารตามอัตราที่ปรากฏจากมาตรแท็กซี่

มาตรา ๔๘ บทบัญญัติมาตรา ๔๖ และมาตรา ๔๗ จะใช้บังคับในท้องที่ใด และจะใช้บังคับกับรถแท็กซี่ทุกประเภทหรือบางประเภทโดยมีเงื่อนไขอย่างไรใด ให้เป็นไปตามที่กำหนดในพระราชกฤษฎีกา

ในท้องที่ใดที่มีได้มีพระราชกฤษฎีกาตามวรรคหนึ่งใช้บังคับ ห้ามมิให้ผู้ขับซึรดแท็กซี่ในท้องที่นั้นเรียกเก็บค่าโดยสารเกินราคาที่ตั้งลงกันไว้กับคนโดยสาร และคนโดยสารต้องชำระค่าโดยสารตามที่ตกลงไว้

บทบัญญัติในวรรคสองให้ใช้บังคับแก่กรณีของรถแท็กซี่ประเภทที่มีได้กำหนดไว้ในพระราชกฤษฎีกาตามวรรคหนึ่งด้วย

มาตรา ๔๙ ในขณะที่ขับรถ ห้ามมิให้ผู้ขับซึรดแท็กซี่

(๑) สูบบุหรี่ เปิดวิทยุ หรือกระทำด้วยประการใด ๆ ในลักษณะที่ก่อความรำคาญให้แก่คนโดยสาร

(๒) ยื่นมือ แขน หรือส่วนใดส่วนหนึ่งของร่างกายออกนอกรถ เว้นแต่เป็นการกระทำเพื่อให้สัญญาณตามมาตรา ๓๗

(๓) จับคันบังคับรถด้วยมือเพียงข้างเดียว เว้นแต่มีเหตุจำเป็น

(๔) ใช้เสียงสัญญาณเมื่อเข้าไปในบริเวณโรงพยาบาล สถานที่ทำงาน หรือสถานศึกษา

(๕) ใช้เสียงสัญญาณแตรเพื่อเร่งรถอื่น

(๖) แชนหรือตัดหน้ารถอื่นในลักษณะฉวัดเฉวียนเป็นที่น่าหวาดเกรงว่าจะเกิดอันตราย



(๗) ขับรถเข้าในบริเวณบ้านของผู้อื่น

(๘) รับคนโดยสารภายในบริเวณที่เจ้าพนักงานจราจรได้กำหนดเครื่องหมายจราจรห้ามรับคนโดยสาร

(๙) กล่าววาจาไม่สุภาพ เสียสติ ดุหมั่น ก้าวร้าว หรือแสดงกริยาในลักษณะดังกล่าวต่อคนโดยสารหรือผู้อื่น

มาตรา ๑๐๐ ผู้ขับขี่รถแท็กซี่ต้องพาคนโดยสารไปยังสถานที่ที่แจ้งตามเส้นทางที่สั้นที่สุดหรือเส้นทางที่ไม่อ้อมเกินควร และต้องส่งคนโดยสาร ณ สถานที่ตามที่ตกลงกันได้

ห้ามมิให้ผู้ขับขี่รถแท็กซี่พาคนโดยสารไปทอดทิ้งระหว่างทางไม่ว่าด้วยประการใด ๆ

มาตรา ๑๐๑ ผู้ขับขี่รถแท็กซี่ต้องแต่งกายและมีเครื่องหมายยับติดหรือปักไว้ที่เครื่องแต่งกาย

ลักษณะเครื่องแต่งกายและเครื่องหมายให้เป็นไปตามที่อธิบดีประกาศกำหนดในราชกิจจานุเบกษา

ความในวรรคหนึ่งให้ใช้บังคับเมื่อพ้นกำหนดหกสิบวันนับแต่วันที่ประกาศของอธิบดีใช้บังคับ

มาตรา ๑๐๒ เมื่อรัฐมนตรีเห็นสมควร ให้ผู้ประกอบการรับจ้างบรรทุกคนโดยสารโดยใช้รถแท็กซี่ในท้องที่ใดต้องจอดพัก ณ สถานที่ที่ได้เป็นการเฉพาะก็ให้กระทำได้โดยตราเป็นพระราชกฤษฎีกา

ในพระราชกฤษฎีกาดังกล่าว ให้ระบุท้องที่ และวิธีการเกี่ยวกับการจัดให้มีที่จอดพักรถด้วย

ลักษณะ ๑๓

คนเดินเท้า

มาตรา ๑๐๓ ทางใดที่มีทางเท้าหรือไหล่ทางอยู่ข้างทางเดินรถ ให้คนเดินเท้าเดินบนทางเท้าหรือไหล่ทาง ถ้าทางนั้นไม่มีทางเท้าอยู่ข้างทางเดินรถให้เดินริมทางด้านขวาของตน

มาตรา ๑๐๔ ภายในระยะไม่เกินหนึ่งร้อยเมตรนับจากทางข้าม ห้ามมิให้คนเดินเท้าข้ามทางนอกทางข้าม

มาตรา ๑๐๕ คนเดินเท้าซึ่งประสงค์จะข้ามทางเดินรถในทางข้ามที่มีไฟสัญญาณจราจรควบคุมคนเดินเท้า ให้ปฏิบัติตามไฟสัญญาณจราจรที่ปรากฏต่อหน้าดังต่อไปนี้

(๑) เมื่อมีสัญญาณจราจรไฟสีแดง ไม่ว่าจะมึนหรือข้อความเป็นการห้ามมิให้คนเดินเท้าข้ามทางเดินรถด้วยหรือไม่ก็ตาม ให้คนเดินเท้าหยุดรออยู่บนทางเท้า บนเกาะแบ่งทางเดินรถหรือในเขตปลอดภัย เว้นแต่ทางใดที่ไม่มีทางเท้า ให้หยุดรอบนไหล่ทางหรือขอบทาง

(๒) เมื่อมีสัญญาณจราจรไฟสีเขียว ไม่ว่าจะมิรุหรือข้อความเป็นการอนุญาตให้คนเดินเท้าข้ามทางเดินรถด้วยหรือไม่ก็ตาม ให้คนเดินเท้าข้ามทางเดินรถได้

(๓) เมื่อมีสัญญาณจราจรไฟสีเขียวกระพริบทางด้านใดของทาง ให้คนเดินเท้าที่ยังมิได้ข้ามทางเดินรถหยุดบนทางเท้า บนเกาะแบ่งทางเดินรถหรือในเขตปลอดภัย แต่ถ้ากำลังข้ามทางเดินรถ ให้ข้ามทางเดินรถโดยเร็ว

มาตรา ๑๐๖ คนเดินเท้าซึ่งประสงค์จะข้ามทางเดินรถในทางข้ามหรือทางร่วมทางแยกที่มีสัญญาณจราจรควบคุมการใช้ทางให้ปฏิบัติดังต่อไปนี้

(๑) เมื่อมีสัญญาณจราจรไฟสีแดงให้รถหยุดทางด้านใดของทาง ให้คนเดินเท้าข้ามทางเดินรถตามที่รถหยุดนั้น และต้องข้ามทางเดินรถภายในทางข้าม

(๒) เมื่อมีสัญญาณจราจรไฟสีเขียวให้รถผ่านทางด้านใดของทาง ห้ามมิให้คนเดินเท้าข้ามทางเดินรถด้านนั้น

(๓) เมื่อมีสัญญาณจราจรไฟสีเหลืองอำพันหรือไฟสีเขียวกระพริบทางด้านใดของทาง ให้คนเดินเท้าที่ยังมิได้ข้ามทางเดินรถหยุดบนทางเท้าบนเกาะแบ่งทางเดินรถ หรือในเขตปลอดภัย แต่ถ้ากำลังข้ามทางเดินรถอยู่ในทางข้าม ให้ข้ามทางเดินรถโดยเร็ว

มาตรา ๑๐๗ คนเดินเท้าซึ่งประสงค์จะข้ามทางเดินรถในทางที่มีพนักงานเจ้าหน้าที่แสดงสัญญาณจราจรให้ปรากฏไม่ว่าจะเป็นสัญญาณด้วยมือและแขน หรือเสียงสัญญาณนกหวีด ให้ปฏิบัติตามมาตรา ๑๐๖ โดยอนุโลม

มาตรา ๑๐๘ ห้ามมิให้ผู้ใดเดินแถว เดินเป็นขบวนแห่ หรือเดินเป็นขบวนใด ๆ ในลักษณะที่เป็นการกีดขวางการจราจร เว้นแต่

(๑) เป็นแถวทหารหรือตำรวจ ที่มีผู้ควบคุมตามระเบียบแบบแผน

(๒) แถวหรือขบวนแห่หรือขบวนใด ๆ ที่เจ้าพนักงานจราจรได้อนุญาตและปฏิบัติตามเงื่อนไขที่เจ้าพนักงานจราจรกำหนด

มาตรา ๑๐๙ ห้ามมิให้ผู้ใดกระทำด้วยประการใด ๆ บนทางเท้าหรือทางใด ๆ ซึ่งจัดไว้สำหรับคนเดินเท้าในลักษณะที่เป็นการกีดขวางผู้อื่นโดยไม่มีเหตุอันสมควร

มาตรา ๑๑๐ ห้ามมิให้ผู้ใดซื้อ ขาย แจกจ่าย หรือเรียไรในทางเดินรถหรือออกไปกลางทางโดยไม่มีเหตุอันสมควรหรือเป็นการกีดขวางการจราจร

#### ลักษณะ ๑๔ สัตว์และสิ่งของในทาง

มาตรา ๑๑๑ ห้ามมิให้ผู้ใดขี่ จูง ไล่ต้อน หรือปล่อยสัตว์ไปบนทางในลักษณะที่เป็นการกีดขวางการจราจร และไม่มีผู้ควบคุมเพียงพอ

มาตรา ๑๑๒ การขี่ จูง หรือไล่ต้อนสัตว์ไปบนทาง ให้ผู้ขี่หรือควบคุมสัตว์ปฏิบัติ ตามบทแห่งพระราชบัญญัตินี้ว่าด้วยรถโดยอนุโลม

มาตรา ๑๑๓ เจ้าพนักงานจราจรมีอำนาจออกคำสั่งห้ามขี่ จูง ไล่ต้อน หรือปล่อย สัตว์ไปบนทางใด ๆ เมื่อพิจารณาเห็นว่าการขี่ จูง ไล่ต้อน หรือปล่อยสัตว์ดังกล่าวจะกีดขวาง การจราจรหรือจะก่อให้เกิดความสกปรกบนทาง

มาตรา ๑๑๔ ห้ามมิให้ผู้ใดวาง ตั้ง ยื่น หรือแขวนสิ่งใดสิ่งหนึ่ง หรือกระทำด้วย ประการใด ๆ ในลักษณะที่เป็นการกีดขวางการจราจร เว้นแต่ได้รับอนุญาตเป็นหนังสือจากเจ้า พนักงานจราจร แต่เจ้าพนักงานจราจรจะอนุญาตได้ต่อเมื่อมีเหตุอันจำเป็นและเป็นการชั่วคราว เท่านั้น

ผู้ฝ่าฝืนบทบัญญัติในวรรคหนึ่ง นอกจากจะมีความผิดตามมาตรา ๑๔๘ แล้ว เจ้า พนักงานจราจรมีอำนาจสั่งให้ผู้ฝ่าฝืนรื้อถอนหรือเคลื่อนย้ายสิ่งกีดขวางดังกล่าวได้ ถ้าไม่ยอมรื้อถอน หรือเคลื่อนย้าย ให้เจ้าพนักงานจราจรมีอำนาจรื้อถอนหรือเคลื่อนย้ายได้

มาตรา ๑๑๕ ห้ามมิให้ผู้ใดแบก หาม ลาก หรือนำสิ่งของไปบนทางในลักษณะที่เป็น การกีดขวางการจราจร

ลักษณะ ๑๕  
รถม้า เกวียนและเลื่อน

---

มาตรา ๑๑๖ ห้ามมิให้ผู้ขับขี่รถม้าหรือเกวียนหรือเลื่อนที่เทียมด้วยสัตว์จอดรถม้า หรือเกวียนหรือเลื่อนในทางโดยไม่มีผู้ควบคุม เว้นแต่ได้ผูกสัตว์ที่เทียมนั้นไว้ไม่ให้ลากรถม้าหรือเกวียน หรือเลื่อนต่อไปได้

มาตรา ๑๑๗ ห้ามมิให้ผู้ขับขี่รถม้าปล่อยสายบังเหียนในเวลาขับขี่รถม้า

มาตรา ๑๑๘ การขับขี่รถม้าหรือเกวียนหรือเลื่อนที่เทียมด้วยสัตว์ ให้ผู้ขับขี่ปฏิบัติ ตามบทแห่งพระราชบัญญัตินี้ว่าด้วยรถโดยอนุโลม

ลักษณะ ๑๖  
เขตปลอดภัย

---

มาตรา ๑๑๙ ห้ามมิให้ผู้ขับขี่รถเข้าไปในเขตปลอดภัย เว้นแต่ในกรณีจำเป็นและ ได้รับอนุญาตจากเจ้าพนักงานจราจรหรือพนักงานเจ้าหน้าที่

## ลักษณะ ๑๗

## เบ็ดเตล็ด

มาตรา ๑๒๐ ห้ามมิให้ผู้ขับขี่ขับรถถอยหลังในลักษณะที่ไม่ปลอดภัยหรือเป็นการกีดขวางการจราจร

มาตรา ๑๒๑ ผู้ขับขี่รถจักรยานยนต์ต้องนั่งคร่อมบนยานที่จัดไว้สำหรับให้ผู้ขับขี่รถจักรยานยนต์นั่ง ถ้าพนักงานเจ้าหน้าที่ได้กำหนดไว้ในใบคู่มือจดทะเบียนให้บรรทุกคนโดยสารได้ คนโดยสารจะต้องนั่งซ้อนท้ายผู้ขับขี่รถจักรยานยนต์ และนั่งบนยานที่จัดไว้สำหรับคนโดยสารหรือนั่งในที่นั่งพ่วงข้าง

มาตรา ๑๒๒<sup>๒๑</sup> ผู้ขับขี่รถจักรยานยนต์และคนโดยสารรถจักรยานยนต์ต้องสวมหมวกที่จัดทำขึ้นโดยเฉพาะเพื่อป้องกันอันตรายในขณะที่ขับขี่และโดยสารรถจักรยานยนต์

ห้ามมิให้ผู้ขับขี่รถจักรยานยนต์ตามวรรคหนึ่งขับขี่รถจักรยานยนต์ในขณะที่คนโดยสารรถจักรยานยนต์มิได้สวมหมวกที่จัดทำขึ้นโดยเฉพาะเพื่อป้องกันอันตราย

ลักษณะและวิธีการใช้หมวกเพื่อป้องกันอันตรายตามวรรคหนึ่ง ให้เป็นไปตามที่กำหนดในกฎกระทรวง

ความในวรรคหนึ่งมิให้ใช้บังคับแก่ภิกษุ สามเณร นักพรต นักบวช หรือผู้นับถือลัทธิศาสนาอื่นที่ใช้ผ้าหรือสิ่งอื่นโปกษีระตามประเพณีนิยมนั้น หรือบุคคลใดที่กำหนดในกฎกระทรวง

มาตรา ๑๒๓<sup>๒๒</sup> ห้ามมิให้ผู้ขับขี่รถยนต์ยอมให้ผู้อื่นนั่งที่นั่งตอนหน้าแถวเดียวกับที่นั่งผู้ขับขี่รถยนต์เกินสองคน

ผู้ขับขี่รถยนต์ต้องรัดร่างกายด้วยเข็มขัดนิรภัยไว้กับที่นั่งในขณะที่ขับขี่รถยนต์ และต้องจัดให้คนโดยสารรถยนต์ ซึ่งนั่งที่นั่งตอนหน้าแถวเดียวกับที่นั่งผู้ขับขี่รถยนต์รัดร่างกายไว้กับที่นั่งด้วยเข็มขัดนิรภัยขณะโดยสารรถยนต์ และคนโดยสารรถยนต์ดังกล่าวต้องรัดร่างกายด้วยเข็มขัดนิรภัยไว้กับที่นั่งในขณะที่โดยสารรถยนต์ด้วย

ประเภทหรือชนิดของรถยนต์ ลักษณะและวิธีการใช้เข็มขัดนิรภัยตามวรรคสอง ให้เป็นไปตามที่อธิบดีกำหนด โดยประกาศในราชกิจจานุเบกษา

มาตรา ๑๒๔<sup>๒๓</sup> ห้ามมิให้ผู้ใดกระทำด้วยประการใด ๆ อันเป็นเหตุให้ผู้ขับขี่มองไม่เห็นทางด้านหน้าหรือด้านข้างของรถได้โดยสะดวกในขณะที่ขับขี่ หรือในลักษณะที่เป็นการกีดขวางการควบคุมบังคับรถ

<sup>๒๑</sup> มาตรา ๑๒๒ แก้ไขเพิ่มเติมโดยพระราชบัญญัติจราจรทางบก (ฉบับที่ ๗) พ.ศ. ๒๕๕๐

<sup>๒๒</sup> มาตรา ๑๒๓ แก้ไขเพิ่มเติมโดยพระราชบัญญัติจราจรทางบก (ฉบับที่ ๕) พ.ศ. ๒๕๓๘

<sup>๒๓</sup> มาตรา ๑๒๔ แก้ไขเพิ่มเติมโดยพระราชบัญญัติจราจรทางบก (ฉบับที่ ๔) พ.ศ. ๒๕๓๕

ห้ามมิให้ผู้ใดเกาะ ห้อยโหน หรือยื่นส่วนหนึ่งส่วนใดของร่างกายออกไปนอกตัวถังรถยนต์โดยไม่สมควร หรือนั่งหรือยืนในหรือบนรถยนต์ในลักษณะที่อาจก่อให้เกิดอันตราย ในขณะที่รถยนต์เคลื่อนที่อยู่ในทางเดินรถ

ห้ามมิให้ผู้ใดขึ้นหรือลงรถโดยสารประจำทาง รถบรรทุกคนโดยสาร รถโรงเรียน หรือรถแท็กซี่ ในขณะที่รถดังกล่าวหยุดเพื่อรอสัญญาณไฟจราจรหรือหยุดเพราะติดการจราจร

ห้ามมิให้ผู้ขับขี่หรือผู้เก็บค่าโดยสาร รถโดยสารประจำทาง รถบรรทุกคนโดยสาร รถโรงเรียน หรือรถแท็กซี่ ยินยอมให้ผู้ใดกระทำการใด ๆ ตามวรรคสองหรือวรรคสาม

มาตรา ๑๒๕ การขับรถผ่านทางแคบระหว่างภูเขาหรือระหว่างเนิน หรือการขับรถในทางเดินรถบนภูเขาหรือบนเนิน ผู้ขับขี่ต้องขับรถให้ชิดขอบทางด้านซ้าย และเมื่อถึงทางโค้งผู้ขับขี่ต้องใช้เสียงสัญญาณเพื่อเตือนรถอื่นที่อาจสวนมา

มาตรา ๑๒๖ ห้ามมิให้ผู้ขับขี่ใช้เกียร์ว่างหรือเหยียบคลัทช์ในขณะที่ขับรถลงตามทางลาดหรือไหล่เขา

มาตรา ๑๒๗ ห้ามมิให้ผู้ขับขี่ขับรถ

(๑) ตามหลังรถลูกเงินซึ่งกำลังปฏิบัติหน้าที่ในระยะต่ำกว่าห้าสิบเมตร

(๒) ผ่านเข้าไปหรือจอดในบริเวณเขตปฏิบัติการดับเพลิง

(๓) ทับสายสูบลมดับเพลิงที่ไม่มีเครื่องป้องกันสายสูบลมในขณะที่เจ้าหน้าที่ดับเพลิงปฏิบัติการตามหน้าที่ เว้นแต่ได้รับความยินยอมจากเจ้าหน้าที่ดับเพลิงซึ่งปฏิบัติหน้าที่อยู่ในขณะนั้น

มาตรา ๑๒๘ ห้ามมิให้ผู้ใดวาง เท หรือทิ้งเศษแก้ว ตะปู ลวด น้ำมันหล่อลื่น กระป๋องหรือสิ่งอื่นใด หรือกระทำด้วยประการใด ๆ บนทางอันอาจทำให้เกิดอันตรายหรือเสียหายแก่ยานพาหนะหรือบุคคล หรือเป็นการกีดขวางการจราจร

มาตรา ๑๒๙ ผู้ใดรู้ว่ามิสิ่งใดสิ่งหนึ่งตามมาตรา ๑๒๘ อันอยู่ในความดูแลของตน ตก หก หรือไหลอยู่บนทาง ผู้นั้นต้องจัดการเก็บกวาดของดังกล่าวออกจากทางทันที

มาตรา ๑๓๐ ห้ามมิให้ผู้ใดเผา หรือกระทำด้วยประการใด ๆ ภายในระยะห้าร้อยเมตรจากทางเดินรถ เป็นเหตุให้เกิดควันหรือสิ่งอื่นใดในลักษณะที่อาจทำให้ไม่ปลอดภัยแก่การจราจรในทางเดินรถนั้น

มาตรา ๑๓๑ ผู้ใดเคลื่อนย้ายรถที่ชำรุดหรือหักพังออกจากทาง ผู้นั้นต้องจัดการเก็บสิ่งของที่ตกหล่นอันเนื่องมาจากความชำรุดหรือหักพังของรถออกจากทางทันที

มาตรา ๑๓๒ ในขณะที่ใช้รถโรงเรียนรับส่งนักเรียน เจ้าของรถหรือผู้ขับขี่รถโรงเรียนต้องจัดให้มีข้อความ “รถโรงเรียน” ขนาดสูงของตัวอักษรไม่น้อยกว่าสิบห้าเซนติเมตรติดอยู่ด้านหน้าและด้านหลังของรถ

ถ้ารถโรงเรียนมีไฟสัญญาณสีแดงปิดเปิดเป็นระยะติดไว้ด้านหน้าและด้านหลังของรถ เพื่อให้รถที่สวนมาหรือตามหลังเห็นได้โดยชัดเจน เมื่อนำรถนั้นไปใช้ในทางโดยไม่ได้ใช้รับส่งนักเรียน ให้งดใช้ไฟสัญญาณสีแดงและต้องปิดคลุมข้อความว่า “รถโรงเรียน”

มาตรา ๑๓๓ รถที่เข้าขบวนแห่ต่าง ๆ หรือรถที่นำมาใช้เฉพาะเพื่อการโฆษณาสินค้าหรือมหรสพที่แห่หรือโฆษณาไปตามทาง จะต้องรับอนุญาตจากเจ้าพนักงานจราจร เว้นแต่ขบวนแห่หรือการโฆษณานั้นเป็นของทางราชการ

รถที่ใช้โฆษณาสินค้าหรือมหรสพดังกล่าวในวรรคหนึ่ง ถ้าเข้าขบวนแห่ที่รับอนุญาตแล้ว และในการอนุญาตนั้นได้ระบุรถที่วานี้ไว้ด้วยแล้ว รถนั้นไม่จำเป็นต้องได้รับอนุญาต

มาตรา ๑๓๔<sup>๒๔</sup> ห้ามมิให้ผู้ใดแข่งรถในทาง เว้นแต่จะได้รับอนุญาตเป็นหนังสือจากเจ้าพนักงานจราจร

ห้ามมิให้ผู้ใดจัด สนับสนุน หรือส่งเสริมให้มีการแข่งรถในทาง เว้นแต่จะได้รับอนุญาตเป็นหนังสือจากเจ้าพนักงานจราจร

#### ลักษณะ ๑๘

#### อำนาจของเจ้าพนักงานจราจรและพนักงานเจ้าหน้าที่

มาตรา ๑๓๕ เพื่อความปลอดภัยหรือความสะดวกในการจราจร เจ้าพนักงานจราจรมีอำนาจกำหนดให้บริเวณหรือพื้นที่ใดที่เจ้าของที่ดินได้เปิดให้ประชาชนใช้ในการจราจรเป็นทางตามพระราชบัญญัตินี้

มาตรา ๑๓๖ ให้อธิบดีมีอำนาจแต่งตั้งผู้ซึ่งมีคุณสมบัติตามที่กำหนดและผ่านการอบรมตามหลักสูตรอาสาจราจร เพื่อให้ทำหน้าที่ช่วยเหลือการปฏิบัติหน้าที่ของพนักงานเจ้าหน้าที่

คุณสมบัติของผู้ที่จะได้รับการอบรม รายละเอียดเกี่ยวกับการฝึกอบรมหลักสูตรอาสาจราจร และหน้าที่ของอาสาจราจร ตลอดจนเครื่องแบบ เครื่องหมาย ให้เป็นไปตามที่อธิบดีกำหนด

มาตรา ๑๓๗ ในการปฏิบัติหน้าที่ที่ได้รับมอบหมายของอาสาจราจรตามพระราชบัญญัตินี้ ให้อาสาจราจรเป็นเจ้าพนักงานตามประมวลกฎหมายอาญา

มาตรา ๑๓๘ ในกรณีที่มีเหตุฉุกเฉินหรืออุบัติเหตุเกิดขึ้น ทำให้ไม่ปลอดภัย หรือไม่สะดวกในการจราจรในอาณาบริเวณใด เจ้าพนักงานจราจรหรือพนักงานเจ้าหน้าที่มีอำนาจดำเนินการได้ตามที่เห็นสมควรและจำเป็นเกี่ยวกับการจราจรในอาณาบริเวณนั้นเพื่อให้เกิดความปลอดภัยหรือความสะดวกในการจราจรดังต่อไปนี้

<sup>๒๔</sup> มาตรา ๑๓๔ แก้ไขเพิ่มเติมโดยพระราชบัญญัติจราจรทางบก (ฉบับที่ ๔) พ.ศ. ๒๕๓๕

ตอนใด

- (๑) ห้ามรถทุกชนิดหรือบางชนิดหรือคนเดินเท้าเดินในทางสายใดหรือเฉพาะทาง
- (๒) ห้ามหยุดหรือจอดรถในทางสายใดหรือเฉพาะทางตอนใด
- (๓) ห้ามเลี้ยวรถ กลับรถ หรือถอยหลังรถ ในทางสายใดหรือเฉพาะทางตอนใด
- (๔) กำหนดทางสายใดหรือเฉพาะทางตอนใดให้รถเดินได้ทางเดียว ทั้งนี้ ชั่วระยะเวลาเท่าที่จำเป็น

มาตรา ๑๓๙ ในทางสายใดหรือเฉพาะทางตอนใดที่เจ้าพนักงานจราจรเห็นว่าถ้าได้ออกประกาศข้อบังคับหรือระเบียบเกี่ยวกับการจราจรแล้วจะเป็นการปลอดภัย และสะดวกในการจราจร ให้เจ้าพนักงานจราจรมีอำนาจออกประกาศข้อบังคับ หรือระเบียบดังต่อไปนี้

- (๑) ห้ามรถทุกชนิดหรือบางชนิดเดิน
- (๒) ห้ามหยุดหรือจอด
- (๓) ห้ามเลี้ยวรถ กลับรถ หรือถอยหลังรถ
- (๔) กำหนดให้รถเดินได้ทางเดียว
- (๕) กำหนดระยะเวลาจอดรถในทางแคบหรือที่คับขัน
- (๖) กำหนดอัตราความเร็วของรถในทางภายในอัตราที่กำหนดในกฎกระทรวง
- (๗) กำหนดช่องหรือแนวทางเดินรถขึ้นและลง
- (๘) กำหนดทางเดินรถทางเอกและทางเดินรถทางโท
- (๙) กำหนดการจอดรถหรือที่จอดพักรถ
- (๑๐) กำหนดระเบียบการใช้ทางหรือช่องเดินรถสำหรับรถบางประเภท
- (๑๑) กำหนดระเบียบเกี่ยวกับการใช้รถโรงเรียน
- (๑๒) กำหนดระเบียบเกี่ยวกับการบรรทุกทุกคนโดยสารสำหรับรถจักรยาน
- (๑๓) ควบคุมขบวนแห่หรือการชุมนุมสาธารณะ
- (๑๔) ควบคุมหรือห้ามเลี้ยวรถในทางร่วมทางแยก
- (๑๕) ชีตเส้นหรือทำเครื่องหมายจราจรบนผิวทาง หรือติดตั้งสัญญาณจราจร หรือ

เครื่องหมายจราจร

(๑๖) กำหนดระยะทางตอนใดให้ขับรถล้ำเข้าไปในเส้นกึ่งกลางของทางที่เจ้าพนักงานจราจรกำหนดไว้ได้

ในทาง

- (๑๗) กำหนดระเบียบเกี่ยวกับการจอดรถที่ซำรุด หักพัง ตลอดจนรถที่ซ่อมแซม
- (๑๘) กำหนดระเบียบการข้ามทางของคนเดินเท้าบนทางที่ไม่มีทางข้าม
- (๑๙) กำหนดการใช้โคมไฟ
- (๒๐) กำหนดการใช้เสียงสัญญาณ
- (๒๑) กำหนดระเบียบการอนุญาตและการใช้รถที่มีล้อหรือส่วนที่สัมผัสกับผิวทาง

ไม่ใช่ยาง

มาตรา ๑๔๐<sup>๒๕</sup> เมื่อเจ้าพนักงานจราจรหรือพนักงานเจ้าหน้าที่พบว่าผู้ขับขี่ผู้ใดฝ่าฝืนหรือไม่ปฏิบัติตามบทแห่งพระราชบัญญัตินี้ หรือกฎหมายอันเกี่ยวกับรถนั้น ๆ จะว่ากล่าว ตักเตือนผู้ขับขี่ หรือออกใบสั่งให้ผู้ขับขี่ชำระค่าปรับตามที่เปรียบเทียบก็ได้ ในกรณีที่ไม่พบตัวผู้ขับขี่ก็ให้ติดหรือผูกใบสั่งไว้ที่รถที่ผู้ขับขี่เห็นได้ง่าย

สำหรับความผิดที่กำหนดไว้ในมาตรา ๑๕๗/๑ มาตรา ๑๕๙ มาตรา ๑๖๐ มาตรา ๑๖๐ ทวิ และมาตรา ๑๖๐ ตริ ห้ามมิให้ว่ากล่าวตักเตือนหรือทำการเปรียบเทียบ<sup>๒๖</sup>

ในการออกใบสั่งให้ผู้ขับขี่ชำระค่าปรับตามที่เปรียบเทียบตามวรรคหนึ่ง เจ้าพนักงานจราจรหรือพนักงานเจ้าหน้าที่จะเรียกเก็บใบอนุญาตขับขี่ไว้เป็นการชั่วคราวก็ได้ แต่ต้องออกใบรับแทนใบอนุญาตขับขี่ให้แก่ผู้ขับขี่ไว้ และเจ้าพนักงานจราจรหรือพนักงานเจ้าหน้าที่ต้องรับนำใบอนุญาตขับขี่ที่เรียกเก็บไว้ไปส่งมอบพนักงานสอบสวนภายในแปดชั่วโมง นับแต่เวลาที่ออกใบสั่ง

ใบรับแทนใบอนุญาตขับขี่ที่ออกให้ตามวรรคสาม ให้ใช้แทนใบอนุญาตขับขี่ได้เป็นการชั่วคราวไม่เกินเจ็ดวัน เมื่อเจ้าพนักงานจราจรหรือพนักงานเจ้าหน้าที่ หรือพนักงานสอบสวนได้ว่ากล่าวตักเตือนหรือทำการเปรียบเทียบปรับและผู้ขับขี่ได้ชำระค่าปรับตามที่เปรียบเทียบแล้ว ให้คืนใบอนุญาตขับขี่ทันที

ในกรณีเจ้าพนักงานจราจรหรือพนักงานเจ้าหน้าที่ออกใบสั่งแต่ไม่พบตัวผู้ขับขี่ ให้สันนิษฐานว่าเจ้าของรถหรือผู้ครอบครองรถเป็นผู้กระทำผิดดังกล่าว เว้นแต่สามารถพิสูจน์ได้ว่าผู้อื่นเป็นผู้ขับขี่

การกำหนดจำนวนค่าปรับตามที่เปรียบเทียบ ให้เป็นไปตามหลักเกณฑ์ที่อธิบดีกำหนด

ใบสั่งและใบรับแทนใบอนุญาตขับขี่ ให้ทำตามแบบที่เจ้าพนักงานจราจรกำหนด

มาตรา ๑๔๑<sup>๒๗</sup> ผู้ขับขี่หรือเจ้าของรถซึ่งได้รับใบสั่งตามมาตรา ๑๔๐ อาจเลือกปฏิบัติอย่างใดอย่างหนึ่งดังต่อไปนี้

(๑) ชำระค่าปรับตามจำนวนที่ระบุไว้ในใบสั่งหรือตามจำนวนที่พนักงานสอบสวนแจ้งให้ทราบ ณ สถานที่ที่ระบุไว้ในใบสั่งหรือสถานที่ที่อธิบดีกำหนดโดยประกาศในราชกิจจานุเบกษา ภายในวัน เวลา ที่ระบุไว้ในใบสั่ง

(๒) ชำระค่าปรับตามจำนวนที่ระบุไว้ในใบสั่งโดยการส่งธนาคัติ หรือการส่งตัวแลกเงินของธนาคารโดยทางไปรษณีย์ลงทะเบียน ส่งจ่ายให้แก่อธิบดีพร้อมด้วยสำเนาใบสั่งไปยังสถานที่และภายในวัน เวลา ที่ระบุไว้ในใบสั่ง เมื่อผู้ได้รับใบสั่งได้ชำระค่าปรับครบถ้วนถูกต้องแล้ว ให้คดีเป็นอันเลิกกัน และในกรณีที่เจ้าพนักงานจราจรหรือพนักงานเจ้าหน้าที่ได้เรียกเก็บใบอนุญาตขับขี่ไว้ ให้เจ้าพนักงานจราจรหรือพนักงานสอบสวนรีบจัดส่งใบอนุญาตขับขี่ที่เรียกเก็บไว้คืนให้แก่ผู้ได้รับใบสั่งโดยเร็ว และให้ถือว่าใบรับการส่งธนาคัติ หรือใบรับการส่งตัวแลกเงินประกอบกับใบสั่งเป็นใบแทนใบอนุญาตขับขี่ได้เป็นเวลาสิบวัน นับแต่วันที่ส่งธนาคัติ หรือตัวแลกเงินดังกล่าว วิธีการชำระค่าปรับ

<sup>๒๕</sup> มาตรา ๑๔๐ แก้ไขเพิ่มเติมโดยพระราชบัญญัติจราจรทางบก (ฉบับที่ ๔) พ.ศ. ๒๕๓๕

<sup>๒๖</sup> มาตรา ๑๔๐ วรรคสอง แก้ไขเพิ่มเติมโดยพระราชบัญญัติจราจรทางบก (ฉบับที่ ๗) พ.ศ. ๒๕๕๐

<sup>๒๗</sup> มาตรา ๑๔๑ แก้ไขเพิ่มเติมโดยพระราชบัญญัติจราจรทางบก (ฉบับที่ ๔) พ.ศ. ๒๕๓๕



โดยส่งทางไปรษณีย์ลงทะเบียนและวิธีการส่งใบอนุญาตขับขี่คืนให้แก่ผู้ได้รับใบสั่ง ให้เป็นไปตามระเบียบที่อธิบดีกำหนด

มาตรา ๑๔๑ ทวิ<sup>๒๘</sup> ในกรณีที่ผู้ขับขี่หรือเจ้าของรถซึ่งได้รับใบสั่งไม่ปฏิบัติตามมาตรา ๑๔๑ ให้พนักงานสอบสวนมีอำนาจดังต่อไปนี้

(๑) ในกรณีที่ทราบที่อยู่ของผู้ขับขี่หรือที่อยู่ของเจ้าของรถ ให้พนักงานสอบสวนออกหมายเรียกผู้ขับขี่หรือเจ้าของรถให้มารายงานตัวที่พนักงานสอบสวน ในกรณีดังกล่าวนี้ ผู้ได้รับหมายเรียกต้องมารายงานตัวตามวัน เวลา และ ณ สถานที่ที่ระบุไว้ในหมายเรียก และให้พนักงานสอบสวนดำเนินการเปรียบเทียบและว่ากล่าวตักเตือนผู้ได้รับหมายเรียกดังกล่าว

(๒) ในกรณีที่ไม้อาจส่งหมายเรียกให้แก่ผู้ขับขี่หรือเจ้าของรถได้ ให้พนักงานสอบสวนแจ้งเป็นหนังสือไปยังนายทะเบียนตามกฎหมายว่าด้วยรถยนต์และตามกฎหมายว่าด้วยการขนส่งทางบก เพื่อให้นายทะเบียนแจ้งให้ผู้มาติดต่อขอชำระภาษีประจำปีสำหรับรถคันนั้นไปรายงานตัวที่พนักงานสอบสวนตามหมายเรียก ถ้าผู้มาติดต่อขอชำระภาษีประจำปีเป็นเพียงตัวแทนของเจ้าของรถ ให้ผู้มาติดต่อแจ้งให้เจ้าของรถทราบเพื่อไปรายงานตัวที่พนักงานสอบสวนตามหมายเรียก ในกรณีดังกล่าวนี้ ให้นายทะเบียนงดรับชำระภาษีประจำปีสำหรับรถคันนั้นไว้เป็นการชั่วคราวจนกว่าจะได้รับแจ้งจากพนักงานสอบสวนว่าได้มีการปฏิบัติตามหมายเรียกนั้นแล้ว การงดรับชำระภาษีประจำปีไม่เป็นเหตุให้ผู้นั้นไม่ต้องชำระเงินเพิ่มตามกฎหมายว่าด้วยรถยนต์หรือกฎหมายว่าด้วยการขนส่งทางบก แล้วแต่กรณี

มาตรา ๑๔๒<sup>๒๙</sup> เจ้าพนักงานจราจรหรือพนักงานเจ้าหน้าที่มีอำนาจสั่งให้ผู้ขับขี่หยุดรถในเมื่อ

(๑) รถนั้นมีสภาพไม่ถูกต้องตามที่บัญญัติไว้ในมาตรา ๖

(๒) เห็นว่าผู้ขับขี่หรือบุคคลใดในรถนั้นได้ฝ่าฝืนหรือไม่ปฏิบัติตามบทแห่งพระราชบัญญัตินี้หรือกฎหมายอื่นเกี่ยวกับรถนั้น ๆ

ในกรณีที่เจ้าพนักงานจราจร พนักงานสอบสวน หรือพนักงานเจ้าหน้าที่เห็นว่าผู้ขับขี่ฝ่าฝืนมาตรา ๔๓ (๑) หรือ (๒) ให้เจ้าพนักงานจราจร พนักงานสอบสวน หรือพนักงานเจ้าหน้าที่สั่งให้มีการทดสอบผู้ขับขี่ดังกล่าวว่าหยอนความสามารถในอันที่จะขับ หรือเมาสุราหรือของเมาอย่างอื่นหรือไม่<sup>๓๐</sup>

ในกรณีที่ผู้ขับขี่ตามวรรคสองไม่ยอมให้ทดสอบ ให้เจ้าพนักงานจราจร พนักงานสอบสวน หรือพนักงานเจ้าหน้าที่มีอำนาจกักตัวผู้นั้นไว้ดำเนินการทดสอบได้ภายในระยะเวลาเท่าที่จำเป็นแห่งกรณีเพื่อให้การทดสอบเสร็จสิ้นไปโดยเร็ว และเมื่อผู้นั้นยอมให้ทดสอบแล้ว หากผลการทดสอบปรากฏว่าไม่ได้ฝ่าฝืนมาตรา ๔๓ (๑) หรือ (๒) ก็ให้ปล่อยตัวไปทันที<sup>๓๑</sup>

<sup>๒๘</sup> มาตรา ๑๔๑ ทวิ เพิ่มโดยพระราชบัญญัติจราจรทางบก (ฉบับที่ ๔) พ.ศ. ๒๕๓๕

<sup>๒๙</sup> มาตรา ๑๔๒ แก้ไขเพิ่มเติมโดยพระราชบัญญัติจราจรทางบก (ฉบับที่ ๔) พ.ศ. ๒๕๓๕

<sup>๓๐</sup> มาตรา ๑๔๒ วรรคสอง แก้ไขเพิ่มเติมโดยพระราชบัญญัติจราจรทางบก (ฉบับที่ ๖) พ.ศ.

<sup>๓๑</sup> มาตรา ๑๔๒ วรรคสาม แก้ไขเพิ่มเติมโดยพระราชบัญญัติจราจรทางบก (ฉบับที่ ๖) พ.ศ.

การทดสอบตามมาตรา<sup>๓๒</sup>นี้ให้เป็นไปตามหลักเกณฑ์และวิธีการที่กำหนดในกฎกระทรวง<sup>๓๒</sup>

มาตรา ๑๔๓ ถ้าปรากฏว่าผู้ขับขี่นำรถที่มีสภาพไม่ถูกต้องตามมาตรา ๖ ไปใช้ในทาง นอกจากจะต้องรับโทษตามบทบัญญัติ<sup>๓๓</sup>นั้น ๆ แล้ว เจ้าพนักงานจราจรหรือพนักงานเจ้าหน้าที่มีอำนาจสั่งเป็นหนังสือให้เจ้าของรถหรือผู้ขับขี่ซ่อมหรือแก้ไขรถให้ถูกต้อง

มาตรา ๑๔๓ ทวิ<sup>๓๓</sup> เจ้าพนักงานจราจร พนักงานเจ้าหน้าที่ หรือผู้ตรวจการมีอำนาจสั่งให้ผู้ขับขี่หยุดรถเพื่อทำการตรวจสอบในเมื่อรถนั้นมีสภาพไม่ถูกต้องตามที่บัญญัติไว้ในมาตรา ๑๐ ทวิ และมีอำนาจสั่งเป็นหนังสือให้ระงับการใช้รถนั้นเป็นการชั่วคราว และให้เจ้าของรถหรือผู้ขับขี่ซ่อมหรือแก้ไขรถให้ถูกต้อง

มาตรา ๑๔๔<sup>๓๔</sup> เมื่อเจ้าของรถหรือผู้ขับขี่ได้ซ่อมหรือแก้ไขรถถูกต้องตามคำสั่งเจ้าพนักงานจราจร พนักงานเจ้าหน้าที่ หรือผู้ตรวจการ ซึ่งสั่งตามมาตรา ๑๔๓ หรือมาตรา ๑๔๓ ทวิ แล้วให้นำรถไปให้เจ้าพนักงานจราจรหรือผู้ที่อธิบดีแต่งตั้งให้มีอำนาจตรวจรถตรวจรับรอง เจ้าของรถหรือผู้ขับขี่จะนำรถออกใช้ในทางได้เมื่อได้รับใบตรวจรับรอง

การตรวจรับรองรถตามวรรคหนึ่ง ให้เป็นไปตามวิธีการที่กำหนดในกฎกระทรวง

มาตรา ๑๔๕ บรรดาความผิดตามพระราชบัญญัติ<sup>๓๕</sup>นี้ นอกจากความผิดที่กำหนดโทษไว้ในมาตรา ๑๕๗/๑ มาตรา ๑๕๘ มาตรา ๑๖๐ มาตรา ๑๖๐ ทวิ และมาตรา ๑๖๐ ตริ ให้พนักงานสอบสวนผู้มีอำนาจทำการสอบสวนตามประมวลกฎหมายวิธีพิจารณาความอาญามีอำนาจเปรียบเทียบหรือว่ากล่าวตักเตือนได้<sup>๓๖</sup>

ในกรณีที่ผู้ขับขี่ได้ขับรถชนหรือโดนคนเดินเท้าที่ข้ามทางนอกทางข้ามและอยู่ในระหว่างทางข้ามกับเครื่องหมายจราจรแสดงเขตทางข้าม หรือที่ข้ามทางนอกทางข้ามโดยลอด ข้าม หรือผ่านสิ่งปิดกั้น หรือแผงปิดกั้นที่เจ้าพนักงานจราจรหรือพนักงานเจ้าหน้าที่นำมาวางหรือตั้งอยู่บนทางเท้าหรือกลางถนน เมื่อพนักงานสอบสวนมีเหตุผลอันควรเชื่อว่าผู้ขับขี่ ซึ่งเป็นผู้ต้องหาได้ใช้ความระมัดระวังตามความในมาตรา ๓๒ แล้ว ให้พนักงานสอบสวนมีอำนาจปล่อยตัวผู้ต้องหาไปชั่วคราวโดยไม่มีประกันได้ เมื่อผู้ต้องหาหรือผู้มีประโยชน์เกี่ยวข้องร้องขอ

มาตรา ๑๔๖ เงินค่าปรับตามพระราชบัญญัติ<sup>๓๖</sup>นี้ที่ได้รับในกรุงเทพมหานครหรือในจังหวัดใด หรือในท้องถิ่นที่กระทรวงมหาดไทยประกาศกำหนด ให้แบ่งให้แก่กรุงเทพมหานครหรือ

<sup>๓๒</sup> มาตรา ๑๔๒ วรรคสี่ เพิ่มโดยพระราชบัญญัติจราจรทางบก (ฉบับที่ ๖) พ.ศ. ๒๕๔๒

<sup>๓๓</sup> มาตรา ๑๔๓ ทวิ เพิ่มโดยพระราชบัญญัติจราจรทางบก (ฉบับที่ ๔) พ.ศ. ๒๕๓๕

<sup>๓๔</sup> มาตรา ๑๔๔ แก้ไขเพิ่มเติมโดยพระราชบัญญัติจราจรทางบก (ฉบับที่ ๔) พ.ศ. ๒๕๓๕

<sup>๓๕</sup> มาตรา ๑๔๕ วรรคหนึ่ง แก้ไขเพิ่มเติมโดยพระราชบัญญัติจราจรทางบก (ฉบับที่ ๗) พ.ศ.

เทศบาลในจังหวัดนั้นเพื่อใช้ในการดำเนินการเกี่ยวกับการจราจร ในอัตราร้อยละห้าสิบของจำนวนเงินค่าปรับ หรือให้ตกเป็นของท้องถิ่นที่กระทรวงมหาดไทยประกาศกำหนดทั้งหมด

ลักษณะ ๑๙  
บทกำหนดโทษ

มาตรา ๑๔๗ ผู้ใดฝ่าฝืนหรือไม่ปฏิบัติตามมาตรา ๑๒ มาตรา ๗๙ มาตรา ๘๐ มาตรา ๘๑ มาตรา ๘๒ มาตรา ๑๐๓ มาตรา ๑๐๔ มาตรา ๑๐๕ มาตรา ๑๐๖ มาตรา ๑๑๕ มาตรา ๑๑๖ มาตรา ๑๑๗ มาตรา ๑๓๑ หรือมาตรา ๑๓๒ ต้องระวางโทษปรับไม่เกินสองร้อยบาท

มาตรา ๑๔๘<sup>๓๖</sup> ผู้ใดฝ่าฝืนหรือไม่ปฏิบัติตามมาตรา ๖ วรรคหนึ่งหรือวรรคสอง มาตรา ๘ วรรคหนึ่ง มาตรา ๙ มาตรา ๑๐ มาตรา ๑๑ มาตรา ๑๔ วรรคหนึ่ง มาตรา ๒๐ มาตรา ๓๖ มาตรา ๓๗ มาตรา ๓๘ มาตรา ๔๑ มาตรา ๔๒ มาตรา ๔๔ มาตรา ๕๑ มาตรา ๕๔ มาตรา ๕๕ วรรคหนึ่ง มาตรา ๕๗ มาตรา ๕๘ มาตรา ๖๐ มาตรา ๖๒ มาตรา ๖๓ มาตรา ๖๘ มาตรา ๖๙ มาตรา ๗๐ มาตรา ๗๑ มาตรา ๗๓ วรรคสอง มาตรา ๗๔ มาตรา ๗๖ มาตรา ๘๓ มาตรา ๘๔ มาตรา ๘๗ มาตรา ๘๘ มาตรา ๙๖ วรรคหนึ่ง มาตรา ๙๗ มาตรา ๑๐๑ มาตรา ๑๐๗ มาตรา ๑๐๘ มาตรา ๑๐๙ มาตรา ๑๑๐ มาตรา ๑๑๑ มาตรา ๑๑๒ มาตรา ๑๑๔ วรรคหนึ่ง มาตรา ๑๑๘ มาตรา ๑๑๙ มาตรา ๑๒๐ มาตรา ๑๒๑ มาตรา ๑๒๒ วรรคหนึ่งหรือวรรคสาม มาตรา ๑๒๓ มาตรา ๑๒๔ มาตรา ๑๒๖ มาตรา ๑๒๙ หรือมาตรา ๑๓๓ ต้องระวางโทษปรับไม่เกินห้าร้อยบาท

ถ้าผู้ขับขี่รถจักรยานยนต์กระทำความผิดตามมาตรา ๑๒๒ วรรคสอง ผู้กระทำความผิดต้องระวางโทษเป็นสองเท่าของโทษที่กำหนดไว้ในวรรคหนึ่ง

มาตรา ๑๔๙ ผู้ใดไม่ปฏิบัติตามมาตรา ๙๘ วรรคสองหรือวรรคสาม ต้องระวางโทษปรับไม่เกินห้าร้อยบาท

มาตรา ๑๕๐ ผู้ใด

(๑) ไม่ปฏิบัติตามระเบียบหรือประกาศที่อธิบดีกำหนดตามมาตรา ๘ วรรคสอง หรือ มาตรา ๑๔ วรรคสอง

(๒) ไม่ปฏิบัติตามเงื่อนไขที่อธิบดีกำหนดตามมาตรา ๑๓ วรรคสอง

(๓) ไม่ปฏิบัติตามกฎกระทรวงที่ออกตามมาตรา ๑๘

(๔) ขัดคำสั่งเจ้าพนักงานจราจรซึ่งสั่งตามมาตรา ๑๑๓ หรือ

(๕) ขัดคำสั่งเจ้าพนักงานจราจรหรือพนักงานเจ้าหน้าที่ซึ่งสั่งตามมาตรา ๑๔๐ วรรคสอง ต้องระวางโทษปรับไม่เกินห้าร้อยบาท

<sup>๓๖</sup> มาตรา ๑๔๘ แก้ไขเพิ่มเติมโดยพระราชบัญญัติจราจรทางบก (ฉบับที่ ๗) พ.ศ. ๒๕๕๐

มาตรา ๑๕๑ ผู้ใดฝ่าฝืนหรือไม่ปฏิบัติตามมาตรา ๓๓ มาตรา ๓๔ มาตรา ๓๙ มาตรา ๕๒ มาตรา ๖๑ หรือมาตรา ๖๖ ต้องระวางโทษปรับตั้งแต่สองร้อยบาทถึงห้าร้อยบาท

มาตรา ๑๕๒<sup>๓๗</sup> ผู้ใดฝ่าฝืนหรือไม่ปฏิบัติตามมาตรา ๗ มาตรา ๑๐ ทวิ มาตรา ๑๓ วรรคหนึ่ง มาตรา ๑๕ วรรคหนึ่ง มาตรา ๑๖ มาตรา ๒๑ วรรคหนึ่ง มาตรา ๒๒ มาตรา ๒๓ (๑) มาตรา ๒๔ มาตรา ๒๕ มาตรา ๒๖ มาตรา ๒๙ มาตรา ๔๙ มาตรา ๕๐ มาตรา ๕๖ มาตรา ๖๔ มาตรา ๖๗ วรรคหนึ่ง มาตรา ๗๓ วรรคหนึ่งหรือวรรคสาม มาตรา ๗๗ วรรคหนึ่ง มาตรา ๘๕ มาตรา ๘๖ มาตรา ๘๙ วรรคหนึ่ง มาตรา ๙๐ มาตรา ๙๑ มาตรา ๙๒ มาตรา ๙๓ มาตรา ๙๔ วรรคหนึ่ง มาตรา ๙๕ มาตรา ๙๙ มาตรา ๑๒๗ มาตรา ๑๒๘ หรือมาตรา ๑๓๐ หรือไม่ปฏิบัติตามประกาศที่อธิบดีกำหนดตามมาตรา ๑๕ วรรคสอง หรือไม่ปฏิบัติตามกฎกระทรวงที่ออกตามมาตรา ๗๗ วรรคสอง หรือมาตรา ๙๖ วรรคสอง ต้องระวางโทษปรับไม่เกินหนึ่งพันบาท

มาตรา ๑๕๓ ผู้ประกอบการรับจ้างบรรทุกทุกคนโดยสารโดยใช้รถแท็กซี่ผู้ใดไม่จอดรถ ณ สถานที่ที่กำหนดตามพระราชกฤษฎีกาซึ่งออกตามมาตรา ๑๐๒ ต้องระวางโทษปรับไม่เกินหนึ่งพันบาท

มาตรา ๑๕๔<sup>๓๘</sup> ผู้ใด

(๑) ฝ่าฝืนคำสั่งเจ้าพนักงานจราจรหรือพนักงานเจ้าหน้าที่ตามมาตรา ๑๓๘ วรรคหนึ่ง หรือมาตรา ๑๔๒ วรรคหนึ่ง

(๒) ฝ่าฝืนคำสั่ง ข้อบังคับ หรือระเบียบของเจ้าพนักงานจราจรตามมาตรา ๑๓๙

(๓) ฝ่าฝืนคำสั่งเจ้าพนักงานจราจร พนักงานสอบสวน หรือพนักงานเจ้าหน้าที่ตามมาตรา ๑๔๒ วรรคสอง หรือ

(๔) ฝ่าฝืนคำสั่งเจ้าพนักงานจราจร พนักงานเจ้าหน้าที่ หรือผู้ตรวจการตามมาตรา ๑๔๓ ทวิ

ถ้าไม่เป็นความผิดที่กำหนดโทษไว้แล้วในพระราชบัญญัตินี้ ต้องระวางโทษปรับครั้งละไม่เกินหนึ่งพันบาท

มาตรา ๑๕๕ ผู้ใดไม่ปฏิบัติตามมาตรา ๑๔๑ โดยไม่มีเหตุอันสมควร ต้องระวางโทษปรับไม่เกินหนึ่งพันบาท

มาตรา ๑๕๖<sup>๓๙</sup> ผู้ใดนำรถที่เจ้าพนักงานจราจร พนักงานเจ้าหน้าที่ หรือผู้ตรวจการ ได้สั่งให้เจ้าของรถหรือผู้ขับขี่ซ่อมหรือแก้ไขตามมาตรา ๑๔๓ หรือมาตรา ๑๔๓ ทวิ ไปใช้ในทางโดยยังมีได้รับใบตรวจรับรองตามมาตรา ๑๔๔ ต้องระวางโทษปรับไม่เกินหนึ่งพันบาท และปรับรายวันอีกวันละห้าร้อยบาทจนกว่าจะปฏิบัติให้ถูกต้อง

<sup>๓๗</sup> มาตรา ๑๕๒ แก้ไขเพิ่มเติมโดยพระราชบัญญัติจราจรทางบก (ฉบับที่ ๔) พ.ศ. ๒๕๓๕

<sup>๓๘</sup> มาตรา ๑๕๔ แก้ไขเพิ่มเติมโดยพระราชบัญญัติจราจรทางบก (ฉบับที่ ๖) พ.ศ. ๒๕๔๒

<sup>๓๙</sup> มาตรา ๑๕๖ แก้ไขเพิ่มเติมโดยพระราชบัญญัติจราจรทางบก (ฉบับที่ ๔) พ.ศ. ๒๕๓๕

มาตรา ๑๕๗<sup>๔๐</sup> ผู้ใดฝ่าฝืนหรือไม่ปฏิบัติตามมาตรา ๓๕ มาตรา ๔๓ (๓) (๔) (๖) (๗) หรือ (๙) มาตรา ๔๕ มาตรา ๔๖ มาตรา ๔๗ มาตรา ๔๘ มาตรา ๕๓ มาตรา ๖๕ วรรคหนึ่ง หรือ มาตรา ๑๒๕ ต้องระวางโทษปรับตั้งแต่สี่ร้อยบาทถึงหนึ่งพันบาท

มาตรา ๑๕๗/๑<sup>๔๑</sup> ผู้ขับขี่ผู้ใดฝ่าฝืนหรือไม่ปฏิบัติตามคำสั่งของเจ้าพนักงานจราจร พนักงานสอบสวน พนักงานเจ้าหน้าที่ หรือผู้ตรวจการที่ให้มีการตรวจสอบผู้ขับขี่ตามมาตรา ๔๓ ทวี หรือฝ่าฝืน หรือไม่ปฏิบัติตามคำสั่งของผู้ตรวจการที่ให้มีการทดสอบผู้ขับขี่ตามมาตรา ๔๓ ตริ ต้องระวางโทษปรับไม่เกินหนึ่งพันบาท

ผู้ขับขี่ผู้ใดฝ่าฝืนมาตรา ๔๓ ทวี วรรคหนึ่ง ต้องระวางโทษสูงกว่าที่กำหนดไว้ในกฎหมายว่าด้วยยาเสพติดให้โทษหรือกฎหมายว่าด้วยวัตถุที่ออกฤทธิ์ต่อจิตและประสาทอีกหนึ่งในสาม และให้ศาลสั่งพักใช้ใบอนุญาตขับขี่ของผู้นั้นมีกำหนดไม่น้อยกว่าหกเดือน หรือเพิกถอนใบอนุญาตขับขี่

ถ้าการกระทำความผิดตามวรรคสองเป็นเหตุให้ผู้อื่นได้รับอันตรายแก่กายหรือจิตใจ ผู้กระทำความผิดต้องระวางโทษจำคุกตั้งแต่หนึ่งปีถึงห้าปี และปรับตั้งแต่สองหมื่นบาทถึงหนึ่งแสนบาท และให้ศาลสั่งพักใช้ใบอนุญาตขับขี่ของผู้นั้นมีกำหนดไม่น้อยกว่าหนึ่งปี หรือเพิกถอนใบอนุญาตขับขี่

ถ้าการกระทำความผิดตามวรรคสองเป็นเหตุให้ผู้อื่นได้รับอันตรายสาหัส ผู้กระทำความผิดต้องระวางโทษจำคุกตั้งแต่สองปีถึงหกปี และปรับตั้งแต่สี่หมื่นบาทถึงหนึ่งแสนสองหมื่นบาท และให้ศาลสั่งพักใช้ใบอนุญาตขับขี่ของผู้นั้นมีกำหนดไม่น้อยกว่าสองปี หรือเพิกถอนใบอนุญาตขับขี่

ถ้าการกระทำความผิดตามวรรคสองเป็นเหตุให้ผู้อื่นถึงแก่ความตาย ผู้กระทำความผิดต้องระวางโทษจำคุกตั้งแต่สามปีถึงสิบปี และปรับตั้งแต่หกหมื่นบาทถึงสองแสนบาท และให้ศาลสั่งเพิกถอนใบอนุญาตขับขี่

มาตรา ๑๕๘ ผู้ใดฝ่าฝืนหรือไม่ปฏิบัติตามมาตรา ๑๗ วรรคหนึ่ง มาตรา ๒๘ หรือ มาตรา ๑๐๐ วรรคหนึ่งหรือวรรคสอง หรือไม่ปฏิบัติตามกฎกระทรวงที่ออกตามมาตรา ๑๗ วรรคสอง ต้องระวางโทษจำคุกไม่เกินหนึ่งเดือน หรือปรับไม่เกินสองพันบาท หรือทั้งจำทั้งปรับ

มาตรา ๑๕๙<sup>๔๒</sup> ผู้ขับขี่ผู้ใดไม่ปฏิบัติตามคำสั่งเจ้าพนักงานจราจรหรือพนักงานเจ้าหน้าที่ซึ่งสั่งตามมาตรา ๕๙ วรรคหนึ่ง หรือขัดขวางเจ้าพนักงานจราจรหรือพนักงานเจ้าหน้าที่มิให้เคลื่อนย้ายรถ หรือมิให้ใช้เครื่องมือบังคับรถมิให้เคลื่อนย้ายตามมาตรา ๕๙ วรรคสอง ต้องระวางโทษจำคุกไม่เกินสามเดือน หรือปรับไม่เกินห้าพันบาท หรือทั้งจำทั้งปรับ

ผู้ใดทำให้เสียหาย ทำลาย ทำให้เสื่อมค่า หรือทำให้ไร้ประโยชน์ซึ่งเครื่องมือบังคับรถมิให้เคลื่อนย้าย หรือเคลื่อนย้ายรถที่เจ้าพนักงานจราจรหรือพนักงานเจ้าหน้าที่ได้ใช้เครื่องมือบังคับ

<sup>๔๐</sup> มาตรา ๑๕๗ แก้ไขเพิ่มเติมโดยพระราชบัญญัติจราจรทางบก (ฉบับที่ ๘) พ.ศ. ๒๕๕๑

<sup>๔๑</sup> มาตรา ๑๕๗/๑ แก้ไขเพิ่มเติมโดยพระราชบัญญัติจราจรทางบก (ฉบับที่ ๗) พ.ศ. ๒๕๕๐

<sup>๔๒</sup> มาตรา ๑๕๙ แก้ไขเพิ่มเติมโดยพระราชบัญญัติจราจรทางบก (ฉบับที่ ๔) พ.ศ. ๒๕๓๕

ให้เคลื่อนย้ายตามมาตรา ๕๙ วรรคสอง โดยไม่ได้รับอนุญาตจากเจ้าพนักงานจราจรหรือพนักงานสอบสวน ต้องระวางโทษจำคุกไม่เกินสามเดือน หรือปรับไม่เกินห้าพันบาท หรือทั้งจำทั้งปรับ

มาตรา ๑๖๐<sup>๓</sup> ผู้ใดไม่ปฏิบัติตามมาตรา ๗๘ ต้องระวางโทษจำคุกไม่เกินสามเดือน หรือปรับตั้งแต่สองพันบาทถึงหนึ่งหมื่นบาท หรือทั้งจำทั้งปรับ

ถ้าการไม่ปฏิบัติตามมาตรา ๗๘ เป็นเหตุให้บุคคลอื่นได้รับอันตรายสาหัส หรือตาย ผู้ไม่ปฏิบัติตามต้องระวางโทษจำคุกไม่เกินหกเดือน หรือปรับตั้งแต่ห้าพันบาทถึงสองหมื่นบาท หรือทั้งจำทั้งปรับ

ผู้ใดฝ่าฝืนมาตรา ๔๓ (๑) (๕) หรือ (๘) ต้องระวางโทษจำคุกไม่เกินสามเดือน หรือปรับตั้งแต่สองพันบาทถึงหนึ่งหมื่นบาท หรือทั้งจำทั้งปรับ<sup>๔๔</sup>

มาตรา ๑๖๐ ทวิ<sup>๔๕</sup> ผู้ใดฝ่าฝืนมาตรา ๑๓๔ ต้องระวางโทษจำคุกไม่เกินสามเดือน หรือปรับตั้งแต่สองพันบาทถึงหนึ่งหมื่นบาท หรือทั้งจำทั้งปรับ และให้ศาลสั่งพักใช้ใบอนุญาตขับขี่ของผู้นั้นมีกำหนดไม่น้อยกว่าหนึ่งเดือน หรือเพิกถอนใบอนุญาตขับขี่

มาตรา ๑๖๐ ตริ<sup>๔๖</sup> ผู้ใดฝ่าฝืนมาตรา ๔๓ (๒) ต้องระวางโทษจำคุกไม่เกินหนึ่งปี หรือปรับตั้งแต่ห้าพันบาทถึงสองหมื่นบาท หรือทั้งจำทั้งปรับ และให้ศาลสั่งพักใช้ใบอนุญาตขับขี่ของผู้นั้นมีกำหนดไม่น้อยกว่าหกเดือน หรือเพิกถอนใบอนุญาตขับขี่

ถ้าการกระทำความผิดตามวรรคหนึ่งเป็นเหตุให้ผู้อื่นได้รับอันตรายแก่กายหรือจิตใจ ผู้กระทำความผิดต้องระวางโทษจำคุกตั้งแต่หนึ่งปีถึงห้าปี และปรับตั้งแต่สองหมื่นบาทถึงหนึ่งแสนบาท และให้ศาลสั่งพักใช้ใบอนุญาตขับขี่ของผู้นั้นมีกำหนดไม่น้อยกว่าหนึ่งปี หรือเพิกถอนใบอนุญาตขับขี่

ถ้าการกระทำความผิดตามวรรคหนึ่งเป็นเหตุให้ผู้อื่นได้รับอันตรายสาหัส ผู้กระทำความผิดต้องระวางโทษจำคุกตั้งแต่สองปีถึงหกปี และปรับตั้งแต่สี่หมื่นบาทถึงหนึ่งแสนสองหมื่นบาท และให้ศาลสั่งพักใช้ใบอนุญาตขับขี่ของผู้นั้นมีกำหนดไม่น้อยกว่าสองปี หรือเพิกถอนใบอนุญาตขับขี่

ถ้าการกระทำความผิดตามวรรคหนึ่งเป็นเหตุให้ผู้อื่นถึงแก่ความตาย ผู้กระทำความผิดต้องระวางโทษจำคุกตั้งแต่สามปีถึงสิบปี และปรับตั้งแต่หกหมื่นบาทถึงสองแสนบาท และให้ศาลสั่งเพิกถอนใบอนุญาตขับขี่

มาตรา ๑๖๑<sup>๔๗</sup> ในกรณีที่ผู้ขับขี่ผู้ใดได้กระทำความผิดตามพระราชบัญญัตินี้ ให้ผู้บัญชาการตำรวจนครบาล ผู้บัญชาการตำรวจภูธร ผู้บังคับการตำรวจจราจร ผู้บังคับการตำรวจทาง

<sup>๓</sup> มาตรา ๑๖๐ แก้ไขเพิ่มเติมโดยพระราชบัญญัติจราจรทางบก (ฉบับที่ ๔) พ.ศ. ๒๕๓๕

<sup>๔๔</sup> มาตรา ๑๖๐ วรรคสาม แก้ไขเพิ่มเติมโดยพระราชบัญญัติจราจรทางบก (ฉบับที่ ๗) พ.ศ.

๒๕๕๐

<sup>๔๕</sup> มาตรา ๑๖๐ ทวิ เพิ่มโดยพระราชบัญญัติจราจรทางบก (ฉบับที่ ๔) พ.ศ. ๒๕๓๕

<sup>๔๖</sup> มาตรา ๑๖๐ ตริ เพิ่มโดยพระราชบัญญัติจราจรทางบก (ฉบับที่ ๗) พ.ศ. ๒๕๕๐

<sup>๔๗</sup> มาตรา ๑๖๑ แก้ไขเพิ่มเติมโดยพระราชบัญญัติจราจรทางบก (ฉบับที่ ๔) พ.ศ. ๒๕๓๕

หลวง หรือผู้ซึ่งได้รับมอบอำนาจจากผู้ดำรงตำแหน่งดังกล่าวมีอำนาจสั่งยึดใบอนุญาตขับขี่ของผู้นั้นมีกำหนดครั้งละไม่เกินหกสิบวัน

ผู้สั่งยึดใบอนุญาตขับขี่ตามวรรคหนึ่งอาจบันทึกการยึดและคะแนนไว้ด้านหลังใบอนุญาตขับขี่ที่ถูกยึด และดำเนินการอบรม ทดสอบผู้ขับขี่ที่กระทำผิดซ้ำตั้งแต่สองครั้งภายในหนึ่งปี รวมทั้งสั่งพักใช้ใบอนุญาตขับขี่ที่เสียคะแนนมากของผู้ขับขี่นั้น มีกำหนดครั้งละไม่เกินเก้าสิบวัน

การดำเนินการบันทึกคะแนน อบรม ทดสอบผู้ขับขี่ที่กระทำผิด และการพักใช้ใบอนุญาตขับขี่ ให้เป็นไปตามที่อธิบดีกำหนดโดยประกาศในราชกิจจานุเบกษา

ผู้ขับขี่ซึ่งถูกสั่งยึดใบอนุญาตขับขี่ตามวรรคหนึ่ง หรือถูกสั่งพักใช้ใบอนุญาตขับขี่ตามวรรคสอง มีสิทธิอุทธรณ์คำสั่งต่ออธิบดีภายในสิบห้าวันนับแต่วันที่ถูกสั่งยึดหรือสั่งพักใช้ใบอนุญาตขับขี่

ให้อธิบดีวินิจฉัยอุทธรณ์ตามวรรคสี่ภายในสามสิบวันนับแต่วันที่รับคำอุทธรณ์ ถ้าไม่ได้วินิจฉัยชี้ขาดภายในเวลาดังกล่าว ให้ถือว่าอธิบดีวินิจฉัยไม่ให้อัดใบอนุญาตขับขี่ หรือไม่พักใช้ใบอนุญาตขับขี่ตามคำอุทธรณ์ของผู้ขับขี่

คำวินิจฉัยของอธิบดีให้เป็นที่สุด

มาตรา ๑๖๒<sup>๕๕</sup> ในคดีที่ผู้ขับขี่ต้องคำพิพากษาว่าได้กระทำความผิดตามพระราชบัญญัตินี้หรือกฎหมายอื่นเกี่ยวกับรถนั้น ๆ นอกจากจะได้รับโทษสำหรับการกระทำความผิดดังกล่าวแล้ว ถ้าศาลเห็นว่าหากให้ผู้นั้นขับรถต่อไปอาจก่อให้เกิดอันตรายแก่บุคคลหรือทรัพย์สินของผู้อื่น ให้ศาลมีอำนาจสั่งเพิกถอนใบอนุญาตขับขี่ของผู้นั้นได้

ในกรณีที่ศาลเห็นว่า พฤติกรรมของผู้กระทำความผิดตามวรรคหนึ่งยังอยู่ในวิสัยที่จะแก้ไขฟื้นฟูได้ ศาลอาจมีคำสั่งพักใช้ใบอนุญาตขับขี่ของผู้นั้นและให้ผู้นั้นทำงานบริการสังคมหรือทำงานสาธารณประโยชน์ภายใต้เงื่อนไขและระยะเวลาที่ศาลกำหนด โดยให้อยู่ในความดูแลของพนักงานคุมประพฤติ เจ้าหน้าที่ของรัฐ หน่วยงานของรัฐ หรือองค์การซึ่งมีวัตถุประสงค์เพื่อการบริการสังคม การกุศลสาธารณะ หรือสาธารณประโยชน์ที่ยินยอมรับผิดชอบได้ด้วยก็ได้ และถ้าความปรากฏในภายหลังว่าผู้กระทำความผิดดังกล่าวไม่ปฏิบัติตามคำสั่งหรือเงื่อนไขที่กำหนดไว้ให้ศาลมีอำนาจสั่งเพิกถอนใบอนุญาตขับขี่ของผู้นั้นตามวรรคหนึ่ง

ผู้ใดขับขี่รถในระหว่างที่ถูกเพิกถอนใบอนุญาตขับขี่ตามคำสั่งของศาล ต้องระวางโทษจำคุกไม่เกินสองปีและปรับไม่เกินสี่หมื่นบาท

มาตรา ๑๖๓ คดีที่มีผู้กระทำการอย่างใดอย่างหนึ่งอันเป็นการฝ่าฝืนหรือไม่ปฏิบัติตามบทแห่งพระราชบัญญัตินี้หรือกฎหมายอื่นเกี่ยวกับทางหลวงหรือกฎหมายอื่นเกี่ยวกับรถนั้น ๆ ถ้าการฝ่าฝืนหรือไม่ปฏิบัติตามนั้นก่อให้เกิดความเสียหายแก่สัญญาณจราจรหรือเครื่องหมายจราจรที่พนักงานเจ้าหน้าที่ได้ทำหรือติดตั้งไว้ เมื่อพนักงานอัยการยื่นฟ้องผู้กระทำความผิด ให้พนักงานอัยการเรียกราคาหรือค่าเสียหายสำหรับสัญญาณจราจรหรือเครื่องหมายจราจรดังกล่าวด้วย

<sup>๕๕</sup> มาตรา ๑๖๒ แก้ไขเพิ่มเติมโดยพระราชบัญญัติจราจรทางบก (ฉบับที่ ๗) พ.ศ. ๒๕๕๐

ผู้รับสนองพระบรมราชโองการ  
พลเอก เกรียงศักดิ์ ชมะนันทน์  
นายกรัฐมนตรี



หมายเหตุ :- เหตุผลในการประกาศใช้พระราชบัญญัติฉบับนี้ คือ เนื่องจากการคมนาคมและขนส่งทางบกได้เจริญก้าวหน้าขยายตัวไปทั่วประเทศและเชื่อมโยงไปยังประเทศใกล้เคียง และจำนวนยานพาหนะในท้องถนนและทางหลวงได้ทวีจำนวนขึ้นเป็นลำดับ ประกอบกับประเทศไทยได้เข้าเป็นภาคีในอนุสัญญาว่าด้วยการจราจรทางถนนและพิธีสารว่าด้วยเครื่องหมายและสัญญาณตามถนนสมควรปรับปรุงกฎหมายว่าด้วยการจราจรทางบกซึ่งได้ใช้บังคับมากกว่าสี่สิบปี ให้เหมาะสมกับสภาพการจราจรและจำนวนยานพาหนะที่เพิ่มขึ้น และเพื่อความปลอดภัยแก่ชีวิต ร่างกาย และทรัพย์สินของประชาชน จึงจำเป็นต้องตราพระราชบัญญัตินี้ขึ้น

พระราชบัญญัติจราจรทางบก (ฉบับที่ ๒) พ.ศ. ๒๕๒๒<sup>๔๙</sup>

มาตรา ๒ พระราชบัญญัตินี้ให้ใช้บังคับตั้งแต่วันถัดจากวันประกาศในราชกิจจานุเบกษา

หมายเหตุ :- เหตุผลในการประกาศใช้พระราชบัญญัติฉบับนี้ คือ เนื่องจากได้มีการประกาศใช้พระราชบัญญัติจราจรทางบก พ.ศ. ๒๕๒๒ บางมาตรามีลักษณะไม่เหมาะสมและบกพร่อง ขัดต่อการปฏิบัติในบางท้องที่ จึงเห็นสมควรที่จะตราพระราชบัญญัติเพื่อแก้ไขเพิ่มเติมฉบับนี้ขึ้น

พระราชบัญญัติจราจรทางบก (ฉบับที่ ๓) พ.ศ. ๒๕๒๙<sup>๕๐</sup>

มาตรา ๒ พระราชบัญญัตินี้ให้ใช้บังคับตั้งแต่วันถัดจากวันประกาศในราชกิจจานุเบกษา

หมายเหตุ :- เหตุผลในการประกาศใช้พระราชบัญญัติฉบับนี้ คือ เนื่องจากพระราชบัญญัติจราจรทางบก พ.ศ. ๒๕๒๒ ซึ่งใช้บังคับอยู่ในปัจจุบัน มีบทบัญญัติห้ามรถบรรทุกและรถบรรทุกคนโดยสารแล่นในช่องทางเดินรถด้านขวามือ ข้อห้ามนี้รวมถึงรถบรรทุกเล็กที่มีน้ำหนักไม่เกินหนึ่งพันกิโลกรัมด้วย แต่รถดังกล่าวมีไซรด์ที่มีความเร็วช้าหรือใช้ความเร็วต่ำ จึงไม่จำเป็นต้องบังคับให้ขับรถในช่องทางเดินรถด้านซ้ายสุด การบังคับเช่นนี้ทำให้ผู้ใช้รถดังกล่าวไม่ได้รับความเป็นธรรม สมควรให้รถบรรทุกเล็กที่มีน้ำหนักไม่เกินหนึ่งพันกิโลกรัม สามารถใช้ทางเดินรถขวามือได้ จึงจำเป็นต้องตราพระราชบัญญัตินี้ขึ้น

ประกาศคณะรักษาความสงบเรียบร้อยแห่งชาติ ฉบับที่ ๓๙ เรื่อง การแก้ไขเพิ่มเติมกฎหมายว่าด้วยจราจรทางบก ลงวันที่ ๒๘ กุมภาพันธ์ พ.ศ. ๒๕๓๔<sup>๕๑</sup>

<sup>๔๙</sup> ราชกิจจานุเบกษา เล่ม ๙๖/ตอนที่ ๒๑๑/ฉบับพิเศษ หน้า ๑/๑๙ ธันวาคม ๒๕๒๒

<sup>๕๐</sup> ราชกิจจานุเบกษา เล่ม ๑๐๓/ตอนที่ ๑๘๐/ฉบับพิเศษ หน้า ๑/๑๗ ตุลาคม ๒๕๒๙

<sup>๕๑</sup> ราชกิจจานุเบกษา เล่ม ๑๐๘/ตอนที่ ๓๗/ฉบับพิเศษ หน้า ๓๒/๒๘ กุมภาพันธ์ ๒๕๓๔

โดยที่คณะรักษาความสงบเรียบร้อยแห่งชาติได้พิจารณาเห็นว่า ในปัจจุบันกฎหมายว่าด้วยจราจรทางบกได้บัญญัติให้อำนาจเจ้าพนักงานจราจรหรือพนักงานเจ้าหน้าที่มีอำนาจเคลื่อนย้ายรถที่จอดหรือหยุดโดยฝ่าฝืนกฎหมายได้ แต่ยังไม่เป็นการเพียงพอที่จะให้เจ้าของรถหรือผู้ขับขี่ปฏิบัติถูกต้องตามกฎหมาย สมควรเพิ่มมาตรการให้เจ้าของรถหรือผู้ขับขี่ต้องเสียค่าใช้จ่ายในการเคลื่อนย้ายหรือไม่ให้เคลื่อนย้ายรถ รวมทั้งค่าดูแลรักษานั้นด้วย

ข้อ ๒ ประกาศคณะรักษาความสงบเรียบร้อยแห่งชาติฉบับนี้ให้ใช้บังคับตั้งแต่วันถัดจากวันประกาศในราชกิจจานุเบกษาเป็นต้นไป

พระราชบัญญัติจราจรทางบก (ฉบับที่ ๔) พ.ศ. ๒๕๓๕<sup>๕๖</sup>

มาตรา ๒ พระราชบัญญัตินี้ให้ใช้บังคับตั้งแต่วันถัดจากวันประกาศในราชกิจจานุเบกษา

หมายเหตุ :- เหตุผลในการประกาศใช้พระราชบัญญัติฉบับนี้ คือ โดยที่พระราชบัญญัติจราจรทางบก พ.ศ. ๒๕๒๒ ได้ใช้บังคับมาเป็นเวลานานแล้ว บทบัญญัติบางประการแห่งพระราชบัญญัตินี้ดังกล่าวไม่เหมาะสมกับสภาพการณ์ในปัจจุบัน สมควรแก้ไขเพิ่มเติมบทบัญญัติแห่งพระราชบัญญัติจราจรทางบก พ.ศ. ๒๕๒๒ ให้เหมาะสมและมีประสิทธิภาพมากขึ้น เพื่อให้เกิดความสะดวกและความปลอดภัยในการจราจร จึงจำเป็นต้องตราพระราชบัญญัตินี้

พระราชบัญญัติจราจรทางบก (ฉบับที่ ๕) พ.ศ. ๒๕๓๘<sup>๕๗</sup>

มาตรา ๒ พระราชบัญญัตินี้ให้ใช้บังคับตั้งแต่วันถัดจากวันประกาศในราชกิจจานุเบกษา

มาตรา ๔ ในกรณีของรถยนต์ที่ได้จดทะเบียนไว้แล้วก่อนวันที่พระราชบัญญัตินี้ใช้บังคับ ให้ผู้ขับขี่รถยนต์และคนโดยสารรถยนต์นั้น ได้รับยกเว้นไม่ต้องปฏิบัติตามมาตรา ๑๒๓ วรรคสอง แห่งพระราชบัญญัติจราจรทางบก พ.ศ. ๒๕๒๒ ซึ่งแก้ไขเพิ่มเติมโดยพระราชบัญญัตินี้ เป็นเวลาสองปีนับแต่วันที่พระราชบัญญัตินี้ใช้บังคับ

มาตรา ๕ ให้รัฐมนตรีว่าการกระทรวงมหาดไทยรักษาการตามพระราชบัญญัตินี้

หมายเหตุ :- เหตุผลในการประกาศใช้พระราชบัญญัติฉบับนี้ คือ โดยที่ในปัจจุบัน อุบัติเหตุจากการจราจรทางบกมีผลต่อการพัฒนาประเทศโดยตรงและมีแนวโน้มที่จะเพิ่มจำนวนสูงขึ้นเป็นอันมาก สมควรกำหนดมาตรการเพื่อสร้างความปลอดภัยและลดความรุนแรงของอันตรายที่อาจเกิดขึ้นแก่ผู้

<sup>๕๖</sup> ราชกิจจานุเบกษา เล่ม ๑๐๙/ตอนที่ ๓๙/หน้า ๔๔/๖ เมษายน ๒๕๓๕

<sup>๕๗</sup> ราชกิจจานุเบกษา เล่ม ๑๑๒/ตอนที่ ๔๒/หน้า ๑/๖ ตุลาคม ๒๕๓๘

ขับซีรยนต์และคนโดยสารรถยนต์ โดยกำหนดให้ผู้ขับซีรยนต์ต้องรัดร่างกายด้วยเข็มขัดนิรภัยไว้กับที่นั่งในขณะที่ขับซีรยนต์ และต้องจัดให้คนโดยสารรถยนต์ ซึ่งนั่งที่นั่งตอนหน้าแถวเดียวกับที่นั่งผู้ขับซีรยนต์รัดร่างกายด้วยเข็มขัดนิรภัยไว้กับที่นั่งในขณะที่โดยสารรถยนต์ และคนโดยสารรถยนต์ดังกล่าว ต้องรัดร่างกายด้วยเข็มขัดนิรภัยไว้กับที่นั่งในขณะที่โดยสารรถยนต์ด้วย จึงจำเป็นต้องตราพระราชบัญญัตินี้

พระราชบัญญัติจราจรทางบก (ฉบับที่ ๖) พ.ศ. ๒๕๔๒<sup>๕๔</sup>

มาตรา ๒ พระราชบัญญัตินี้ให้ใช้บังคับตั้งแต่วันถัดจากวันประกาศในราชกิจจานุเบกษา

หมายเหตุ :- เหตุผลในการประกาศใช้พระราชบัญญัติฉบับนี้ คือ โดยที่ในปัจจุบันอุบัติเหตุร้ายแรงที่เกิดขึ้นบนท้องถนนอันเป็นเหตุให้เกิดอันตรายแก่ชีวิตและทรัพย์สินของบุคคลต่าง ๆ นั้น มีสาเหตุส่วนหนึ่งเนื่องมาจากผู้ขับขี่เมาสุราหรือของเมาอย่างอื่นหรือเสพวัตถุที่ออกฤทธิ์ต่อจิตและประสาทกลุ่มแอมเฟตามีนในขณะที่ขับรถ แม้จะได้มีการจับกุมปราบปรามและป้องกันมิให้ผู้ขับขี่เสพหรือเมาสิ่งต่าง ๆ ดังกล่าวในขณะที่ขับรถแล้วก็ตาม แต่ก็ปรากฏว่ายังมีผู้ขับขี่ที่ฝ่าฝืนอยู่อีก สมควรกำหนดให้ผู้ตรวจการตามกฎหมายว่าด้วยการขนส่งทางบกและผู้ตรวจการตามกฎหมายว่าด้วยรถยนต์มีอำนาจดำเนินการเกี่ยวกับการทดสอบหรือการตรวจสอบของมีนเมาหรือสารเสพติดดังกล่าวในผู้ขับขี่ได้ เช่นเดียวกับเจ้าพนักงานจราจรและพนักงานเจ้าหน้าที่ตามกฎหมายว่าด้วยการจราจรทางบกเพื่อเป็นการแบ่งเบาภาระของเจ้าพนักงานดังกล่าวและปรับปรุงอำนาจหน้าที่ของเจ้าพนักงานจราจร พนักงานสอบสวน พนักงานเจ้าหน้าที่ และผู้ตรวจการให้สามารถดำเนินการทดสอบหรือตรวจสอบตลอดจนจับกุมปราบปรามผู้ขับขี่ซึ่งเมาสุราหรือของเมาอย่างอื่นหรือเสพวัตถุที่ออกฤทธิ์ต่อจิตและประสาทกลุ่มแอมเฟตามีนในขณะที่ขับรถให้เป็นไปอย่างมีประสิทธิภาพ และทำให้เกิดความปลอดภัยในท้องถนนมากยิ่งขึ้น จึงจำเป็นต้องตราพระราชบัญญัตินี้

พระราชบัญญัติจราจรทางบก (ฉบับที่ ๗) พ.ศ. ๒๕๕๐<sup>๕๕</sup>

มาตรา ๒ พระราชบัญญัตินี้ให้ใช้บังคับตั้งแต่วันถัดจากวันประกาศในราชกิจจานุเบกษา

มาตรา ๓ ให้แก้ไขคำว่า “รถยนต์” “รถจักรยานยนต์” และ “เครื่องยนต์” ในพระราชบัญญัติจราจรทางบก พ.ศ. ๒๕๒๒ และที่แก้ไขเพิ่มเติม เป็นคำว่า “รถยนต์” “รถจักรยานยนต์” และ “เครื่องยนต์” ทุกแห่ง

หมายเหตุ :- เหตุผลในการประกาศใช้พระราชบัญญัติฉบับนี้ คือ โดยที่ในปัจจุบันการโดยสารรถจักรยานยนต์เป็นที่นิยมกันอย่างแพร่หลาย และจำนวนอุบัติเหตุอันเนื่องจากรถจักรยานยนต์ได้เพิ่ม

<sup>๕๔</sup> ราชกิจจานุเบกษา เล่ม ๑๑๖/ตอนที่ ๒๐ ก/หน้า ๑๓/๒๕ มีนาคม ๒๕๔๒

<sup>๕๕</sup> ราชกิจจานุเบกษา เล่ม ๑๒๔/ตอนที่ ๑๐๑ ก/หน้า ๑/๒๙ ธันวาคม ๒๕๕๐

มากขึ้น ประกอบกับการเกิดอุบัติเหตุทางถนนอันเนื่องมาจากการขับรถในขณะที่เมาสุราหรือของเมาอย่างอื่น หรือเสพยาเสพติดให้โทษ หรือวัตถุที่ออกฤทธิ์ต่อจิตและประสาทได้เพิ่มสูงขึ้นด้วย สมควรกำหนดให้คนโดยสารรถจักรยานยนต์ต้องสวมหมวกที่จัดทำขึ้นโดยเฉพาะเพื่อป้องกันอันตราย และกำหนดให้ความผิดของผู้ขับขี่ที่ได้ขับรถในขณะที่เมาสุราหรือของเมาอย่างอื่น เป็นความผิดที่ไม่อาจว่ากล่าวตักเตือนหรือทำการเปรียบเทียบได้ รวมทั้งปรับปรุงบทกำหนดโทษสำหรับความผิดฐานขับรถในขณะที่เมาสุราหรือของเมาอย่างอื่น หรือเสพยาเสพติดให้โทษหรือวัตถุที่ออกฤทธิ์ต่อจิตและประสาทตลอดจนปรับปรุงประเภทของรถที่ใช้บรรทุกคน สัตว์ หรือสิ่งของให้ครอบคลุมถึงการบรรทุกของรถทุกประเภทด้วย จึงจำเป็นต้องตราพระราชบัญญัตินี้

พระราชบัญญัติจราจรทางบก (ฉบับที่ ๘) พ.ศ. ๒๕๕๑<sup>๕๖</sup>

มาตรา ๒ พระราชบัญญัตินี้ให้ใช้บังคับเมื่อพ้นกำหนดเก้าสิบวันนับแต่วันประกาศในราชกิจจานุเบกษา

หมายเหตุ :- เหตุผลในการประกาศใช้พระราชบัญญัติฉบับนี้ คือ โดยที่ปัจจุบัน ผู้ขับขี่ใช้โทรศัพท์เคลื่อนที่ในขณะที่ขับรถ เป็นสาเหตุหนึ่งที่ทำให้เกิดอุบัติเหตุทางถนนและก่อให้เกิดอันตรายแก่ชีวิต ร่างกาย และทรัพย์สินของบุคคล สมควรแก้ไขเพิ่มเติมพระราชบัญญัติจราจรทางบก พ.ศ. ๒๕๒๒ เพื่อกำหนดห้ามผู้ขับขี่ใช้โทรศัพท์เคลื่อนที่ในขณะที่ขับรถ เว้นแต่ในกรณีการใช้โทรศัพท์เคลื่อนที่โดยใช้อุปกรณ์เสริมสำหรับการสนทนา โดยผู้ขับขี่ไม่ต้องถือหรือจับโทรศัพท์เคลื่อนที่นั้น จึงจำเป็นต้องตราพระราชบัญญัตินี้

ประกาศคณะรักษาความสงบแห่งชาติฉบับที่ ๘๗/๒๕๕๗ เรื่อง การแก้ไขเพิ่มเติมผู้รักษาการตามกฎหมายที่เกี่ยวข้องกับอำนาจหน้าที่ของเจ้าพนักงานตำรวจ ลงวันที่ ๑๐ กรกฎาคม พุทธศักราช ๒๕๕๗<sup>๕๗</sup>

ข้อ ๔ ให้บรรดา กฎกระทรวง กฎ ระเบียบ ข้อบังคับ ประกาศ หรือคำสั่ง ที่ออกตามพระราชบัญญัติตามข้อ ๑ ข้อ ๒ และข้อ ๓ ที่ใช้บังคับอยู่ในวันก่อนวันที่ประกาศนี้ใช้บังคับ ยังคงใช้บังคับได้ต่อไปจนกว่าจะมีการแก้ไขเพิ่มเติม

<sup>๕๖</sup> ราชกิจจานุเบกษา เล่ม ๑๒๕/ตอนที่ ๓๑ ก/หน้า ๑/๘ กุมภาพันธ์ ๒๕๕๑

<sup>๕๗</sup> ราชกิจจานุเบกษา เล่ม ๑๓๑/ตอนที่พิเศษ ๑๓๔ ง/หน้า ๑๘/๒๑ กรกฎาคม ๒๕๕๗

(๔๖)

สำนักงานคณะกรรมการกฤษฎีกา

กมลตพัย/ปรับปรุง

๔ เมษายน ๒๕๕๖

สุพิชชา/ตรวจ

๑๘ เมษายน ๒๕๕๖

จุฑามาศ/เพิ่มเติม

๔ สิงหาคม ๒๕๕๗

(๔๗)



๗ ตุลาคม ๒๕๕๗

ที่ นร ๐๕๐๓/๑๙๖๖๕๓

สำนักงานเลขาธิการสภา ปฏิบัติหน้าที่ สำนักงานเลขาธิการสภานิติบัญญัติแห่งชาติ
เลขรับ ๖๒๗๙
วันที่ ๒๘ ต.ค. ๒๕๕๗
เวลา ๐๘.๒๕ น.

สำนักนายกรัฐมนตรี  
ทำเนียบรัฐบาล กทม. ๑๐๓๐๐

เรื่อง ร่างพระราชบัญญัติที่เสนอสภานิติบัญญัติแห่งชาติ จำนวน ๑๐ ฉบับ

กราบเรียน ประธานสภานิติบัญญัติแห่งชาติ

สิ่งที่ส่งมาด้วย ร่างพระราชบัญญัติในเรื่องนี้ จำนวน ๑๐ ฉบับ

กลุ่มงานบริหารทั่วไป
รับที่ ๒๒๕๓/๕๗ วันที่ ๒๖ ต.ค. ๕๗
เวลา ๐๙.๓๕ น. ส่ง อุตติ, พรหม
ดำเนินการประชุม

ด้วยคณะรัฐมนตรีได้ประชุมปรึกษาสมเด็จพระเจ้าอยู่หัวมหาวชิราลงกรณ

๑. ร่างพระราชบัญญัติความรับผิดชอบทางแพ่งเพื่อความปลอดภัยจากมลพิษน้ำมัน พ.ศ. ....

๒. ร่างพระราชบัญญัติการขนส่งทางบก (ฉบับที่ ..) พ.ศ. .... (ปรับปรุงหน่วยงานที่ได้รับ  
ยกเว้นภาษีประจำปี)

๓. ร่างพระราชบัญญัติลิขสิทธิ์ (ฉบับที่ ..) พ.ศ. .... (กำหนดความผิดเกี่ยวกับการถ่ายวิดีโอ  
ในโรงภาพยนตร์)

๔. ร่างพระราชบัญญัติลิขสิทธิ์ (ฉบับที่ ..) พ.ศ. .... (คุ้มครองข้อมูลการบริหารสิทธิ)

๕. ร่างพระราชบัญญัติความลับทางการค้า (ฉบับที่ ..) พ.ศ. ....

๖. ร่างพระราชบัญญัติกองอาสารักษาดินแดน (ฉบับที่ ..) พ.ศ. ....

๗. ร่างพระราชบัญญัติจราจรทางบก (ฉบับที่ ..) พ.ศ. .... (ส่งใบสั่งทางไปรษณีย์)

๘. ร่างพระราชบัญญัติจราจรทางบก (ฉบับที่ ..) พ.ศ. .... (กำหนดสัญญาณจราจร

เพิ่มเติมกำหนดให้พนักงานเจ้าหน้าที่ใช้ไฟฉายเรืองแสงในการแสดงสัญญาณจราจรได้)

๙. ร่างพระราชบัญญัติคุ้มครองข้อมูลส่วนบุคคล พ.ศ. ....

๑๐. ร่างพระราชบัญญัติวิชาชีพเภสัชกรรม (ฉบับที่ ..) พ.ศ. ....

จำนวน ๑๐ ฉบับ ต่อสภานิติบัญญัติแห่งชาติเป็นเรื่องด่วน

จึงขอเสนอร่างพระราชบัญญัตินี้จำนวน ๑๐ ฉบับ พร้อมด้วยบันทึกหลักการ  
และเหตุผล และบันทึกวิเคราะห์สรุปสาระสำคัญ มาเพื่อขอได้โปรดนำเสนอสภานิติบัญญัติแห่งชาติพิจารณา  
เป็นเรื่องด่วนต่อไป

ขอแสดงความนับถืออย่างยิ่ง

กลุ่มงานพระราชบัญญัติ  
รับที่ ๒๑ / ๒๕๕๗  
วันที่ ๒๘ / ต.ค. / ๕๗  
เวลา ๐๙.๕๕ น.

พลเอก

(ประยุทธ์ จันทร์โอชา)

นายกรัฐมนตรี

ดำเนินการประชุม

สำนักเลขาธิการคณะรัฐมนตรี

โทร. ๐ ๒๒๘๐ ๙๐๐๐ ต่อ ๓๐๔ (อำนวยการ)

โทรสาร ๐ ๒๒๘๐ ๙๐๕๘

(๔๘)

ร่างฯ ที่ สคก. ตรวจสอบพิจารณาแล้ว  
เรื่องเสร็จที่ ๘๑๓/๒๕๕๐

บันทึกหลักการและเหตุผล  
ประกอบร่างพระราชบัญญัติจราจรทางบก (ฉบับที่ ..)

พ.ศ. ....

---

### หลักการ

แก้ไขเพิ่มเติมพระราชบัญญัติจราจรทางบก พ.ศ. ๒๕๒๒ ดังต่อไปนี้

(๑) กำหนดอุปกรณ์เพื่อช่วยในการแสดงสัญญาณจราจร (เพิ่มมาตรา ๒๔ วรรคสาม)

(๒) กำหนดข้อสันนิษฐานในกรณีผู้ขับขี่ไม่ยอมให้ทดสอบโดยไม่มีเหตุอันควร

(แก้ไขเพิ่มเติมมาตรา ๑๔๒)

### เหตุผล

โดยที่เป็นการสมควรกำหนดมาตรการในด้านความปลอดภัยเพื่อช่วยในการให้สัญญาณจราจรและสมควรกำหนดข้อสันนิษฐานว่าผู้ขับขี่ขับรถในขณะเมาสุราหรือของเมาอย่างอื่นในกรณีที่ไม่ยอมให้ทดสอบโดยไม่มีเหตุอันควร อันจะเป็นมาตรการในการป้องกันการเกิดอุบัติเหตุที่เกิดจากผู้ขับขี่รถขณะเมาสุราหรือของเมาอย่างอื่น จึงจำเป็นต้องตราพระราชบัญญัตินี้

(๔๙)

ร่าง  
พระราชบัญญัติ  
จรรยาบรรณ (ฉบับที่ ..)  
พ.ศ. ....

.....  
.....  
.....

โดยที่เป็นการสมควรแก้ไขเพิ่มเติมกฎหมายว่าด้วยจรรยาบรรณ

มาตรา ๑ พระราชบัญญัตินี้เรียกว่า “พระราชบัญญัติจรรยาบรรณ (ฉบับที่ ..)  
พ.ศ. ....”

มาตรา ๒ พระราชบัญญัตินี้ให้ใช้บังคับตั้งแต่วันถัดจากวันประกาศในราชกิจจานุเบกษาเป็นต้นไป

มาตรา ๓ ให้เพิ่มความต่อไปนี้เป็นวรรคสามของมาตรา ๒๔ แห่งพระราชบัญญัติจรรยาบรรณ พ.ศ. ๒๕๒๒

“การแสดงสัญญาณจราจรของพนักงานเจ้าหน้าที่ตามมาตรา ๓ พนักงานเจ้าหน้าที่จะใช้ไฟฉายเรืองแสงหรืออุปกรณ์เรืองแสงอื่นด้วยก็ได้”

มาตรา ๔ ให้ยกเลิกความในมาตรา ๑๔๒ แห่งพระราชบัญญัติจรรยาบรรณ พ.ศ. ๒๕๒๒ ซึ่งแก้ไขเพิ่มเติมโดยพระราชบัญญัติจรรยาบรรณ (ฉบับที่ ๖) พ.ศ. ๒๕๔๒ และให้ใช้ความต่อไปนี้แทน

“มาตรา ๑๔๒ เจ้าพนักงานจราจรหรือพนักงานเจ้าหน้าที่มีอำนาจสั่งให้ผู้ขับขี่หยุดรถในเมื่อ

(๑) รถนั้นมีสภาพไม่ถูกต้องตามที่บัญญัติไว้ในมาตรา ๖

(๒) เห็นว่าผู้ขับขี่หรือบุคคลใดในรถนั้นได้ฝ่าฝืนหรือไม่ปฏิบัติตามบทบัญญัติแห่งพระราชบัญญัตินี้หรือกฎหมายอันเกี่ยวกับรถนั้น ๆ



ในกรณีที่มีพฤติการณ์อันควรเชื่อว่าผู้ขับขี่ฝ่าฝืนมาตรา ๔๓ (๑) หรือ (๒) ให้เจ้าพนักงานจราจร พนักงานสอบสวน หรือพนักงานเจ้าหน้าที่สั่งให้มีการทดสอบผู้ขับขี่ดังกล่าวว่าหย่อนความสามารถในอันที่จะขับหรือเมาสุราหรือของเมาอย่างอื่นหรือไม่

ในกรณีที่ผู้ขับขี่ตามวรรคสองไม่ยอมให้ทดสอบ ให้เจ้าพนักงานจราจร พนักงานสอบสวน หรือพนักงานเจ้าหน้าที่มีอำนาจกักตัวผู้นั้นไว้ดำเนินการทดสอบได้ภายในระยะเวลาเท่าที่จำเป็นแห่งกรณีเพื่อให้การทดสอบเสร็จสิ้นไปโดยเร็ว หากผู้นั้นยอมให้ทดสอบ และผลการทดสอบปรากฏว่าไม่ได้ฝ่าฝืนมาตรา ๔๓ (๑) หรือ (๒) ก็ให้ปล่อยตัวไปทันที

ในกรณีที่มีพฤติการณ์อันควรเชื่อว่าผู้ขับขี่ขับรถในขณะเมาสุราหรือของเมาอย่างอื่น หากผู้นั้นยังไม่ยอมให้ทดสอบตามวรรคสามโดยไม่มีเหตุอันสมควร ให้สันนิษฐานไว้ก่อนว่าผู้นั้นฝ่าฝืนมาตรา ๔๓ (๒)

การทดสอบตามมาตรานี้ให้เป็นไปตามหลักเกณฑ์และวิธีการที่กำหนด  
ในกฎกระทรวง”

ผู้รับสนองพระบรมราชโองการ

.....

นายกรัฐมนตรี

## บันทึกวิเคราะห์สรุป

สาระสำคัญของร่างพระราชบัญญัติจราจรทางบก (ฉบับที่ ...) พ.ศ. ....

คณะรัฐมนตรีได้มีมติให้เสนอร่างพระราชบัญญัติจราจรทางบก (ฉบับที่ ...) พ.ศ. .... ต่อสภานิติบัญญัติแห่งชาติ และสำนักงานคณะกรรมการกฤษฎีกาได้จัดทำบันทึกวิเคราะห์สรุป สาระสำคัญของร่างพระราชบัญญัติ ดังต่อไปนี้

## ๑. เหตุผลและความจำเป็นในการเสนอร่างพระราชบัญญัติ

เพื่อเป็นการป้องกันการเกิดอุบัติเหตุและให้มีความปลอดภัยในท้องถนนมากยิ่งขึ้น โดยในการแก้ไขครั้งนี้ได้กำหนดให้พนักงานเจ้าหน้าที่สามารถใช้ไฟฉายเรืองแสงหรืออุปกรณ์เรืองแสงอื่น เพื่อช่วยในการให้สัญญาณจราจร และเนื่องจากแม้ในปัจจุบันมีมาตรการตรวจสอบผู้ขับขี่เมาสุรา หรือของเมาอย่างอื่น แต่มีผู้ขับขี่จำนวนมากปฏิเสธไม่ให้ความร่วมมือในการตรวจสอบ สมควรที่จะได้เพิ่มเติมอำนาจหน้าที่ของพนักงานเจ้าหน้าที่ให้มีการทดสอบ และกำหนดข้อสันนิษฐานว่าผู้ขับขี่ ขับรถในขณะที่เมาสุราหรือของเมาอย่างอื่นในกรณีที่ไม่ยอมให้ทดสอบโดยไม่มีเหตุอันควร

## ๒. สาระสำคัญของร่างพระราชบัญญัติ

## ๒.๑ กำหนดอุปกรณ์เพื่อช่วยในการแสดงสัญญาณจราจร

กำหนดให้มีกฎหมายรองรับการใช้สัญญาณไฟฉายเรืองแสงประกอบการแสดงสัญญาณจราจรของพนักงานเจ้าหน้าที่ในทัศนวิสัยและสภาพแวดล้อมที่ยากต่อการมองเห็น สัญญาณจราจร เพื่อป้องกันการเกิดอุบัติเหตุและเพื่อให้เกิดความปลอดภัยทั้งต่อพนักงานเจ้าหน้าที่ และผู้ใช้รถใช้ถนนทั่วไปมากยิ่งขึ้น (ร่างมาตรา ๓)

## ๒.๒ อำนาจหน้าที่ของเจ้าพนักงานจราจร พนักงานสอบสวน หรือพนักงานเจ้าหน้าที่

(๑) แก้ไขอำนาจหน้าที่ของเจ้าพนักงานจราจร พนักงานสอบสวน หรือเจ้าหน้าที่จากการใช้ดุลพินิจให้ผู้ขับขี่ที่ฝ่าฝืนมาตรา ๔๓ (๑) หรือ (๒) ทำการทดสอบ เป็นให้เจ้าพนักงานจราจร พนักงานสอบสวน หรือพนักงานเจ้าหน้าที่มีอำนาจสั่งให้มีการทดสอบผู้ขับขี่ว่าหย่อนความสามารถในอันที่จะขับหรือเมาสุราหรือของเมาอย่างอื่นเมื่อมีพฤติการณ์อันสมควร เชื่อได้ว่าผู้ขับขี่ฝ่าฝืนมาตรา ๔๓ (๑) หรือ (๒)

(๒) กำหนดให้เจ้าพนักงานจราจร พนักงานสอบสวน หรือพนักงานเจ้าหน้าที่มีอำนาจกักตัวผู้ขับขี่ที่มีพฤติการณ์อันควรเชื่อได้ว่าฝ่าฝืนมาตรา ๔๓ (๑) หรือ (๒) และไม่ยอมให้ทดสอบว่าผู้ขับขี่นั้นหย่อนความสามารถในอันที่จะขับหรือเมาสุราหรือของเมาอย่างอื่น ภายในระยะเวลาเท่าที่จำเป็นแห่งกรณีเพื่อให้การทดสอบเสร็จสิ้นไปโดยเร็ว หากผู้นั้นยอมให้ทดสอบ และผลการทดสอบปรากฏว่าไม่ได้ฝ่าฝืนมาตรา ๔๓ (๑) หรือ (๒) ก็ให้ปล่อยตัวไปทันที

(๓) กำหนดเพิ่มเติมข้อสันนิษฐานในกรณีผู้ขับขี่เมื่อถูกกักตัวไว้ทดสอบแล้ว โดยมีพฤติการณ์อันสมควรเชื่อได้ว่าผู้ขับขี่รถในขณะที่เมาสุราหรือของเมาอย่างอื่น หากผู้นั้นยังไม่ยอมให้ทดสอบโดยไม่มีเหตุอันสมควร ให้สันนิษฐานไว้ก่อนว่าผู้นั้นฝ่าฝืนมาตรา ๔๓ (๒)



## "การตราพระราชบัญญัติของสภานิติบัญญัติแห่งชาติ"

"พระมหากษัตริย์ทรงตราพระราชบัญญัติโดยคำแนะนำและยินยอมของสภานิติบัญญัติแห่งชาติ

ร่างพระราชบัญญัติจะเสนอได้ก็แต่โดยสมาชิกสภานิติบัญญัติแห่งชาติร่วมกันจำนวนไม่น้อยกว่า ยี่สิบห้าคน หรือคณะรัฐมนตรี หรือสภาปฏิรูปแห่งชาติตามมาตรา ๓๑ วรคสอง แต่ร่างพระราชบัญญัติ เกี่ยวด้วยการเงินจะเสนอได้ก็แต่โดยคณะรัฐมนตรี

ร่างพระราชบัญญัติเกี่ยวกับการเงินตามวรรคสอง หมายความว่าร่างพระราชบัญญัติที่เกี่ยวกับการตั้งขึ้น ยกเลิก ลด เปลี่ยนแปลง แก้ไข ผ่อน หรือวางระเบียบการบังคับอันเกี่ยวกับภาษีหรืออากร การจัดสรร รับ รักษา หรือจ่ายเงินแผ่นดิน หรือการโอนงบประมาณรายจ่ายของแผ่นดิน การกู้เงิน การค้ำประกัน หรือการใช้จ่ายเงินกู้ หรือการดำเนินการที่ผูกพันทรัพย์สินของรัฐ หรือเงินตรา

ในกรณีเป็นที่สงสัยว่าร่างพระราชบัญญัติที่เสนอต่อสภานิติบัญญัติแห่งชาติเป็นร่างพระราชบัญญัติ เกี่ยวกับการเงินหรือไม่ ให้ประธานสภานิติบัญญัติแห่งชาติเป็นผู้วินิจฉัย

ร่างพระราชบัญญัติที่เสนอโดยสมาชิกสภานิติบัญญัติแห่งชาติหรือสภาปฏิรูปแห่งชาตินั้น คณะรัฐมนตรีอาจขอรับไปพิจารณาก่อนสภานิติบัญญัติแห่งชาติจะรับหลักการก็ได้

การตราพระราชบัญญัติประกอบรัฐธรรมนูญให้กระทำโดยวิธีการที่บัญญัติไว้ในมาตรานี้ แต่การเสนอร่างพระราชบัญญัติประกอบรัฐธรรมนูญ ให้กระทำโดยคณะรัฐมนตรีหรือผู้รักษาการตาม พระราชบัญญัติประกอบรัฐธรรมนูญนั้น"

(บทบัญญัติรัฐธรรมนูญแห่งราชอาณาจักรไทย (ฉบับชั่วคราว) พุทธศักราช ๒๕๕๗, มาตรา ๑๔)